

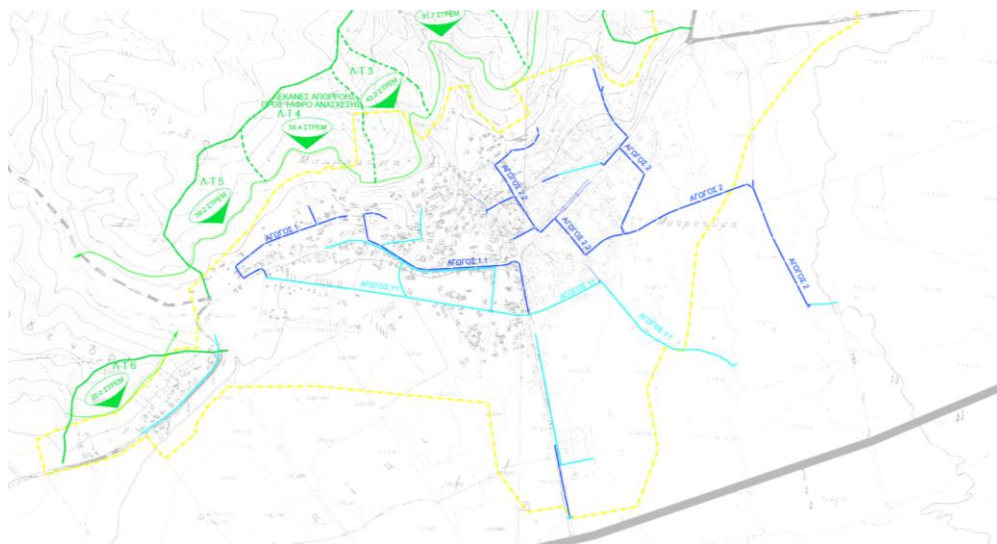

**ΕΛΛΗΝΙΚΗ ΔΗΜΟΚΡΑΤΙΑ**  
**ΝΟΜΟΣ ΦΘΙΩΤΙΔΑΣ**  
**ΔΗΜΟΣ ΜΑΚΡΑΚΩΜΗΣ**  
ΤΜΗΜΑ ΤΕΧΝΙΚΩΝ ΥΠΗΡΕΣΙΩΝ &  
ΠΟΛΕΟΔΟΜΙΑΣ



## ΤΕΥΧΗ ΔΗΜΟΠΡΑΤΗΣΗΣ

Μελέτη: 76/2018

<b>ΕΡΓΟ:</b>	<b>ΕΡΓΑ ΣΥΛΛΟΓΗΣ ΚΑΙ ΔΙΑΘΕΣΗΣ ΟΜΒΡΙΩΝ ΥΔΑΤΩΝ Δ.Κ. ΜΑΚΡΑΚΩΜΗΣ</b>
<b>ΧΡΗΜΑΤΟΔΟΤΗΣΗ:</b>	<b>ΥΠ.ΕΣΩΤΕΡΙΚΩΝ («ΑΝΤΩΝΗΣ ΤΡΙΤΣΗΣ»)</b>
	<b>CPV: 45232130-2 (Κατασκευαστικές εργασίες για σωληνώσεις ομβρίων υδάτων)</b>
	<b>Κ.Α.: 63-7326.055</b>
<b>ΠΡΟΫΠΟΛΟΓΙΣΜΟΣ:</b>	<b>2.965.000,00€ (με ΦΠΑ 24%)</b>

**ΣΠΕΡΧΕΙΑΔΑ**  
**ΜΑΡΤΙΟΣ 2021**



**ΔΗΜΟΣ ΜΑΚΡΑΚΩΜΗΣ**  
**ΤΜΗΜΑ ΤΕΧΝΙΚΩΝ ΥΠΗΡΕΣΙΩΝ**  
**ΚΑΙ ΠΟΛΕΟΔΟΜΙΑΣ**

**ΕΡΓΟ: «ΕΡΓΑ ΣΥΛΛΟΓΗΣ ΚΑΙ**  
**ΔΙΑΘΕΣΗΣ ΟΜΒΡΙΩΝ ΥΔΑΤΩΝ**  
**Δ. Κ. ΜΑΚΡΑΚΩΜΗΣ»**

**ΤΕΥΧΗ ΔΗΜΟΠΡΑΤΗΣΗΣ**

**ΤΕΧΝΙΚΗ ΠΕΡΙΓΡΑΦΗ**

**ΣΠΕΡΧΕΙΑΔΑ**  
**ΜΑΡΤΙΟΣ 2021**

---

## ΠΙΝΑΚΑΣ ΠΕΡΙΕΧΟΜΕΝΩΝ

---

<b>1.</b>	<b>ΓΕΝΙΚΑ ΣΤΟΙΧΕΙΑ</b>	<b>1</b>
1.1.	ΑΝΤΙΚΕΙΜΕΝΟ ΚΑΙ ΣΚΟΠΟΣ ΤΟΥ ΕΡΓΟΥ	1
1.2.	ΣΥΝΟΠΤΙΚΗ ΠΕΡΙΓΡΑΦΗ ΤΩΝ ΕΡΓΩΝ	2
<b>2.</b>	<b>ΤΕΧΝΙΚΑ ΧΑΡΑΚΤΗΡΙΣΤΙΚΑ ΔΙΚΤΥΩΝ ΟΜΒΡΙΩΝ</b>	<b>4</b>
2.1.	ΥΛΙΚΟ ΚΑΙ ΔΙΑΜΕΤΡΟΙ ΑΓΩΓΩΝ	4
2.2.	ΘΕΣΗ ΚΑΙ ΒΑΘΟΣ ΑΓΩΓΩΝ	5
2.3.	ΟΡΥΓΜΑΤΑ ΑΓΩΓΩΝ	5
2.4.	ΕΔΡΑΣΗ ΚΑΙ ΕΓΚΙΒΩΤΙΣΜΟΣ ΑΓΩΓΩΝ	6
2.5.	ΦΡΕΑΤΙΑ ΕΠΙΣΚΕΨΗΣ	7
2.6.	ΦΡΕΑΤΙΑ ΥΔΡΟΣΥΛΛΟΓΗΣ	8
2.7.	ΕΡΓΑ ΕΚΒΟΛΗΣ ΑΓΩΓΩΝ	8

---

## ΤΕΧΝΙΚΗ ΠΕΡΙΓΡΑΦΗ

---

### 1. ΓΕΝΙΚΑ ΣΤΟΙΧΕΙΑ

---

#### 1.1. ΑΝΤΙΚΕΙΜΕΝΟ ΚΑΙ ΣΚΟΠΟΣ ΤΟΥ ΕΡΓΟΥ

Η παρούσα εργολαβία αναφέρεται στα απαιτούμενα έργα διευθέτησης και απορροής των ομβρίων από την εντός οικισμού περιοχή της Μακρακώμης του Δήμου Μακρακώμης. Τα έργα συνίστανται σε 3 ανεξάρτητα δίκτυα αγωγών ομβρίων, τα οποία εκβάλλουν σε ισάριθμες αποστραγγιστικές τάφρους πέριξ του οικισμού.

Σήμερα, στη Μακρακώμη έχει κατασκευαστεί και λειτουργεί ένας κεντρικός συλλεκτήριος αγωγός ομβρίων, ο οποίος διατρέχει τον οικισμό και εκβάλλει σε αποστραγγιστική τάφρο ΝΑ αυτού. Στον αγωγό αυτόν καταλήγουν οι απορροές από τα παλιά υπόγεια κανάλια («σούδες») που υπάρχουν κάτω από τα πεζοδρόμια των κυρίων οδών. Στις υπόλοιπες περιοχές του οικισμού η απορροή των ομβρίων γίνεται επιφανειακά. Επίσης, σήμερα υπάρχουν και μεμονωμένοι αγωγοί που έχουν κατασκευαστεί προκειμένου να διευκολύνουν την απορροή των πλημμυρικών παροχών από ορισμένα κρίσιμα σημεία του οικισμού προς τα κατόντη. Οι αγωγοί αυτοί έχουν κατασκευαστεί κατά καιρούς αποσπασματικά και στην ουσία αποτελούν λύση ανάγκης για την προστασία ορισμένων ευαίσθητων σημείων του οικισμού, διοχετεύοντας τα όμβρια νερά σε παρακείμενους ελεύθερους χώρους, από όπου ρέουν επιφανειακά προς τις αποστραγγιστικές τάφρους της ευρύτερης περιοχής πέριξ του οικισμού.

Όμως, η τρέχουσα οικοδομική ανάπτυξη σε συνδυασμό με την υφιστάμενη ρυμοτομία του οικισμού, που χαρακτηρίζεται από σχεδόν ακανόνιστους δρόμους που στην πλειοψηφία τους δεν διαθέτουν πεζοδρόμια με κράσπεδα, καθιστά τον οικισμό ευάλωτο σε πλημμυρικά φαινόμενα, λόγω επιφανειακής απορροής. Η κρισιμότητα της κατάστασης οφείλεται στο γεγονός ότι ο οικισμός είναι κτισμένος αμφιθεατρικά, με κλίση από Βορρά προς Νότο, ενώ βορειότερα υπάρχουν πλαγιές με σημαντική επιφανειακή απορροή προς τον οικισμό. Κατά συνέπεια, στις περιπτώσεις έντονων βροχοπτώσεων, η επιφανειακή απορροή των ομβρίων συχνά δημιουργεί πλημμυρικές

καταστάσεις στους κεντρικούς δρόμους του οικισμού και θέτει σε κίνδυνο τους κατοίκους και τις ιδιοκτησίες αυτών.

Η κατάσταση αυτή επιβάλλει την κατασκευή ενός ολοκληρωμένου έργου αντιπλημμυρικής προστασίας, που θα περιλαμβάνει τη συμπλήρωση του υφιστάμενου δικτύου ομβρίων, καθώς και μιας τάφρου ανάσχεσης των απορροών που προέρχονται από τις πλαγιές βόρεια του οικισμού, με σκοπό τη διοχέτευση των ομβρίων στα υφιστάμενα ρέματα εκτός του οικισμού.

## **1.2. ΣΥΝΟΠΤΙΚΗ ΠΕΡΙΓΡΑΦΗ ΤΩΝ ΕΡΓΩΝ**

### **1.2.1. Φιλοσοφία σχεδιασμού**

Σκοπός των έργων απορροής ομβρίων είναι η συλλογή της επιφανειακής απορροής και η διοχέτευση αυτής σε παρακείμενους αποδέκτες. Οι αγωγοί θα μπορούν εκ σχεδιασμού να δέχονται τις παροχές απορροής των ομβρίων αφενός από την επιφάνεια του οδοστρώματος και αφετέρου, από τις εξωτερικές λεκάνες απορροής των υψωμάτων βόρεια του έργου, από όπου εισρέει σημαντικό μέρος της παροχής των ομβρίων.

Η φιλοσοφία σχεδιασμού του έργου συνίσταται στην κατασκευή δύο κύριων, ανεξάρτητων συλλεκτήρων (Αγωγός 1 και Αγωγός 2) με διαφορετικά σημεία εκβολής προς υφιστάμενες αποστραγγιστικές τάφρους. Επίσης, το έργο περιλαμβάνει την κατασκευή ενός τοπικού συλλεκτήρα (Αγωγός 3), για την απαγωγή των ομβρίων από το κατάστρωμα της οδού στη νότια είσοδο της πόλης και τη διοχέτευση αυτών σε παρακείμενη αποστραγγιστική τάφρο.

### **1.2.2. Γενική διάταξη των έργων**

Τα έργα απορροής ομβρίων συνίστανται από 3 ανεξάρτητους αγωγούς (δίκτυα), με ισάριθμες εκβολές σε αποστραγγιστικές τάφρους. Τα επιμέρους δίκτυα των ομβρίων και οι αντίστοιχες περιοχές εξυπηρέτησης είναι τα εξής:

- ΑΓΩΓΟΣ 1: Πρόκειται για υφιστάμενο συλλεκτήρα (Αγωγός Υ1), ο οποίος διατρέχει τη νότια περιοχή του οικισμού από δυσμάς προς ανατολάς και εκβάλλει σε αποστραγγιστική τάφρο. Στον αγωγό αυτόν θα γίνει επέκταση προς τα ανάντη, καθώς και προσθήκη ενός κυρίου κλάδου στο μέσον της διαδρομής του, ώστε να εξυπηρετεί αποτελεσματικά το δυτικό τμήμα του οικισμού. Ο Αγωγός 1 μαζί με τους δευτερεύοντες κλάδους έχει συνολικό μήκος 2.700 m (1.627 m υφιστάμενο και 1.073 m νέο) και αποτελείται απότσιμεντοσωλήνες ονομαστικής διαμέτρου Φ400, Φ600, Φ800 και Φ1000.
- ΑΓΩΓΟΣ 2: Ο Αγωγός 2 με τον κύριο κλάδο 2.2 εξυπηρετεί το ανατολικό ήμισυ του οικισμού, στην οποία συρρέουν και όμβρια από τις εξωτερικές λεκάνες απορροής των βόρειων υψωμάτων και κατακλύζουν τους

δρόμους της περιοχής. Πρόκειται για νέο αγωγό που καταλήγει και εκβάλλει σε αποστραγγιστική τάφρο ανατολικά του οικισμού. Αποτελείται από τσιμεντοσωλήνες διαμέτρου Φ400, Φ600, Φ800, Φ1000 και Φ1200 συνολικού μήκους 1.928 m μαζί με τους δευτερεύοντες κλάδους.

- ΑΓΩΓΟΣ 3: Πρόκειται για τοπικό συλλεκτήρα κατά μήκος της οδού της νότιας εισόδου του οικισμού, που έχει ως σκοπό την παραλαβή των ομβρίων που συγκεντρώνονται στο οδόστρωμα και τη διοχέτευση αυτών σε παρακείμενη αποστραγγιστική τάφρο. Ο Αγωγός 3 έχει μήκος 183 m και αποτελείται από τσιμεντοσωλήνες ονομαστικής διαμέτρου Φ600.

### 1.2.3. Αντικείμενο εργολαβίας

Τα έργα που θα κατασκευαστούν περιλαμβάνουν:

- Την κατασκευή δικτύων συλλογής ομβρίων υδάτων από τσιμεντοσωλήνες Κατηγορίας III (Σειράς 100) κατά ΠΕΤΕΠ 08-06-01-00, ονομαστικής διαμέτρου Φ400, Φ600, Φ800, Φ1000 και Φ1200, συνολικού μήκους 3.184 m.
- Την κατασκευή φρεατίων επίσκεψης από σκυρόδεμα.
- Την κατασκευή φρεατίων υδροσυλλογής μονής ή πολλαπλής εσχάρας και των αγωγών σύνδεσης με τα δίκτυα ομβρίων με αγωγούς PVC Φ315, συνολικού μήκους 800 m.
- Την κατασκευή κιβωτοειδούς οχετού ομβρίων ορθογώνιας διατομής ΠxΥ = 2,00 x 2,00 m.
- Τον καθαρισμό/διάνοιξη των υφιστάμενων αποστραγγιστικών τάφρων στα σημεία εκβολής των δικτύων ομβρίων.

## 2. ΤΕΧΝΙΚΑ ΧΑΡΑΚΤΗΡΙΣΤΙΚΑ ΔΙΚΤΥΩΝ ΟΜΒΡΙΩΝ

### 2.1. ΥΛΙΚΟ ΚΑΙ ΔΙΑΜΕΤΡΟΙ ΑΓΩΓΩΝ

Οι αγωγοί των δικτύων θα αποτελούνται από τσιμεντοσωλήνες Κατηγορίας III (Σειράς 100) κατά ΠΕΤΕΠ 08-06-01-00, κατά το Πρότυπο ΕΛΟΤ EN 1916. Οι τσιμεντοσωλήνες θα εγκιβωτίζονται σε σκυρόδεμα κατηγορίας C16/20, για την επαύξηση της αντοχής τους έναντι θραύσης από εξωτερικές φορτίσεις. Οι σωλήνες θα συνδέονται μεταξύ τους με καμπάνα και ελαστικό δακτύλιο. Οι σωλήνες αυτής της κατηγορίας με τον κατάλληλο εγκιβωτισμό κατά περίπτωση επαρκούν και για «βαριά κυκλοφορία» οχημάτων (τύπος οχήματος SLW60 κατά DIN 1072).

Το συνολικό μήκος των αγωγών ομβρίων διαμέτρου Φ400-Φ1200 ανέρχεται σε 3.184 m και το μήκος των συνδετήριων Φ315 σε 800 m. Τα μήκη των αγωγών ανά κλάδο δικτύου και διάμετρο αυτών συνοψίζονται στον παρακάτω πίνακα.

	ΟΝΟΜ. ΔΙΑΜΕΤΡΟΙ ΤΣΙΜΕΝΤΟΣΩΛΗΝΩΝ Κατηγορίας III (mm)					ΟΝ. ΔΙΑΜ. ΑΓΩΓΩΝ PVC Σ. 41 (mm)			
	Φ 400	Φ 600	Φ 800	Φ 1000	Φ 1200		Φ 315		
ΤΜΗΜΑ ΔΙΚΤΥΟΥ	ΜΗΚΟΣ ΑΓΩΓΟΥ ΑΝΑ ΔΙΑΜΕΤΡΟ ΚΑΙ ΥΛΙΚΟ ΣΩΛΗΝΑ (m)							ΜΗΚΟΣ ΤΜΗΜ. (m)	ΟΛΙΚΟ ΜΗΚΟΣ (m)
Αγωγός 1	75,0		337,0					412,0	
Αγωγός 1.1	117,0	372,0	124,0					613,0	
Αγωγός 1.4	48,0							48,0	1 073,0
Συνδετήριοι							200,0	200,0	200,0
Αγωγός 2		187,0	120,0	155,0	628,0			1 090,0	
Αγωγός 2.1			17,0					17,0	
Αγωγός 2.2	102,0	124,0	259,0	105,0				590,0	
Αγωγός 2.2.1	59,0							59,0	
Αγωγός 2.2.2			72,0					72,0	
Αγωγός 2.3	42,0	58,0						100,0	1 928,0
Συνδετήριοι							550,0	550,0	550,0
Αγωγός 3		183,0						183,0	183,0
Συνδετήριοι							50,0	50,0	50,0

<b>ΣΥΝΟΛ. ΜΗΚΟΣ:</b>	<b>443,0</b>	<b>924,0</b>	<b>929,0</b>	<b>260,0</b>	<b>628,0</b>	<b>0,0</b>	<b>800,0</b>		<b>3 984,0</b>
----------------------	--------------	--------------	--------------	--------------	--------------	------------	--------------	--	----------------

## 2.2. ΘΕΣΗ ΚΑΙ ΒΑΘΟΣ ΑΓΩΓΩΝ

Οι αγωγοί του δικτύου των ομβρίων ακολουθούν γενικά την κλίση του τμήματος του δρόμου από όπου διέρχονται, με μικρές μόνο παρεμβάσεις στις περιοχές εκβολής στα υφιστάμενα τεχνικά, όταν αυτά ευρίσκονται σε μικρά βάθη.

Το βάθος τοποθέτησης (του εσωραχίου) των κύριων αγωγών είναι κατά κανόνα 1,60 m από την ερυθρά της οδού, ώστε να εξασφαλίζεται η στατική επάρκεια αυτών, αλλά και για να αποφευχθεί η διασταύρωση με άλλα υπόγεια δίκτυα. Επιπλέον, σε αυτό το βάθος επιτυγχάνεται γρήγορη απορροή των ομβρίων από τα φρεάτια υδροσυλλογής, ενώ στα φρεάτια επίσκεψης δίνεται βάθος εργασίας της τάξης του 1,80 m.

Στα σημεία εκβολής το βάθος τοποθέτησης του αγωγού εξαρτάται από το βάθος του πυθμένα του υποδοχέα.

## 2.3. ΟΡΥΓΜΑΤΑ ΑΓΩΓΩΝ

Τα ορύγματα των αγωγών θα κατασκευαστούν με κατακόρυφα πρηνή. Το μεγαλύτερο τμήμα των εκσκαφών θα γίνει με χρήση μηχανικών μέσων και μόνο σε εξαιρετικές περιπτώσεις με περιορισμένη πρόσβαση ή παραπλευρώς υφιστάμενων αγωγών Ο.Κ.Ω. θα γίνουν εκσκαφές ορυγμάτων με τα χέρια. Χρήση εκρηκτικών μέσων δεν απαιτείται σε κανένα τμήμα του έργου.

Το πλάτος των ορυγμάτων εξαρτάται γενικά από την εξωτερική διάμετρο και το βάθος του αγωγού. Σε περιπτώσεις αντιστήριξης των πρηνών του ορύγματος, το πλάτος εκσκαφής θα προσαυξάνεται ανάλογα, ώστε να παραμένει επαρκής ελεύθερος χώρος εργασίας εκατέρωθεν του αγωγού, σύμφωνα με τη σχετική προδιαγραφή ΠΕΤΕΠ 08-01-03-01. Σύμφωνα με τα ανωτέρω, το πλάτος των ορυγμάτων των αγωγών καθορίζεται ως εξής:

- Για αγωγούς ονομαστικής διαμέτρου μέχρι και Φ600, το καθαρό πλάτος του ορύγματος (μετά από την τοποθέτηση τυχόν αντιστηρίξεων) θα ισούται με την εξωτερική διάμετρο του αγωγού αυξημένη κατά 0,70 m (0,35 m εκατέρωθεν της παρειάς).
- Για αγωγούς ονομαστικής διαμέτρου Φ800-Φ1200, το πλάτος του ορύγματος (μετά από την τοποθέτηση τυχόν αντιστηρίξεων) θα ισούται με την εξωτερική διάμετρο του αγωγού αυξημένη κατά 0,80 m (0,40 m εκατέρωθεν της παρειάς).

Με τα ανωτέρω πλάτη ορυγμάτων υπάρχει ικανό περιθώριο για την εκτέλεση των συνδέσεων των σωλήνων, την κατασκευή των τύπων εγκιβωτισμού σε σκυρόδεμα όπου απαιτούνται και τη συμπύκνωση της άμμου. Αντλήσεις νερών ενδέχεται να απαιτηθούν μόνο περιστασιακά σε περιορισμένα τμήματα του δικτύου, αναλόγως της στάθμης του υδροφόρου ορίζοντα.

#### 2.4. ΕΔΡΑΣΗ ΚΑΙ ΕΓΚΙΒΩΤΙΣΜΟΣ ΑΓΩΓΩΝ

Γενικά, πριν από τις εργασίες τοποθέτησης των αγωγών ομβρίων, ο πυθμένας του ορύγματος θα διαστρώνεται με σκυρόδεμα καθαριότητας C12/15, πάχους 5,0 cm.

Η έδραση των αγωγών θα γίνεται σε σκυρόδεμα C16/20. Το ελάχιστο πάχος υπόβασης είναι:

- Για αγωγούς ονομαστικής διαμέτρου μέχρι και Φ600, πάχος υπόβασης σκυροδέματος 0,15 m.
- Για αγωγούς ονομαστικής διαμέτρου Φ800 έως Φ1200, πάχος υπόβασης σκυροδέματος 0,20 m.

Ο τρόπος εγκιβωτισμού των αγωγών εξαρτάται από τη διάμετρο του αγωγού και το ύψος υπερκάλυψης (επίχωσης) αυτού. Από τον έλεγχο στατικής επάρκειας των αγωγών προκύπτει ότι για κυκλοφορία οχήματος τύπου SLW60 κατά DIN 1072, ο εγκιβωτισμός αυτών θα πρέπει να γίνεται με τον ακόλουθο τρόπο:

- Υπερκάλυψη αγωγού >1,50 m: Στην περίπτωση αυτή, οι αγωγοί του έργου θα εδράζονται και θα εγκιβωτίζονται σε σκυρόδεμα C16/20 των 350 Kg τσιμέντου/m<sup>3</sup> μέχρι το ύψος του 50% της εξωτερικής διαμέτρου αυτών. Το πάχος του σκυροδέματος στις παρειές του εγκιβωτισμού θα είναι τουλάχιστον ίσο με το 1/4 της ονομαστικής διαμέτρου του αγωγού.
- Υπερκάλυψη αγωγού ≥0,70 m και ≤1,50 m: Στην περίπτωση αυτή, οι αγωγοί του έργου θα εδράζονται και θα εγκιβωτίζονται σε σκυρόδεμα C16/20 των 350 Kg τσιμέντου/m<sup>3</sup> καθ' όλο το ύψος της εξωτερικής διαμέτρου αυτών. Το πάχος του σκυροδέματος στις παρειές του εγκιβωτισμού θα είναι τουλάχιστον ίσο με το 1/4 της ονομαστικής διαμέτρου του αγωγού. Μετά τον εγκιβωτισμό σε σκυρόδεμα, οι αγωγοί θα υπερκαλύπτονται επίσης με σκυρόδεμα C16/20 σε ύψος 0,20 m από το άνω εξωρράχιο αυτών.
- Υπερκάλυψη αγωγού <0,70 m: Στις περιπτώσεις που το ύψος υπερκάλυψης των αγωγών είναι μικρότερο από 0,70 m, οι αγωγοί θα εγκιβωτίζονται κατ' αρχάς σε σκυρόδεμα C16/20 των 350 Kg τσιμέντου/m<sup>3</sup> καθ' όλο το ύψος της εξωτερικής διαμέτρου αυτών. Μετά τον εγκιβωτισμό

σε σκυρόδεμα, οι αγωγοί θα υπερκαλύπτονται επίσης με σκυρόδεμα C16/20 σε ύψος 0,20 m από το άνω εξωράχιο αυτών. Στο ως άνω σκυρόδεμα επικάλυψης αυτών θα τοποθετείται επιπλέον ενίσχυση με χρήση σιδηρού οπλισμού S500 εγκάρσια του ορύγματος, σε ποσότητα τουλάχιστον  $14 \text{ cm}^2$  ανά τρέχον μέτρο αγωγού. Μπορεί να χρησιμοποιηθούν 2 πλέγματα Φ10/10, τοποθετημένα έτσι ώστε ο κύριος οπλισμός των Φ10 να τίθεται ανά 5,0 cm.

Μετά τον εγκιβωτισμό θα γίνεται επίχωση του ορύγματος σε συμπυκνωμένες στρώσεις των 0,25 m και μέχρι τη στάθμη της βάσης του οδοστρώματος. Η επίχωση θα γίνεται με θραυστό υλικό λατομείου με κοκκομετρική διαβάθμιση της ΠΤΠ-150.

## 2.5. ΦΡΕΑΤΙΑ ΕΠΙΣΚΕΨΗΣ

Φρεάτια επίσκεψης προβλέπονται γενικά ανά αποστάσεις των 50-70 m. Επίσης προβλέφθηκαν φρεάτια και σε θέσεις όπου μελλοντικά ενδέχεται να υπάρχει συμβολή αγωγών από την ανατολική περιοχή του οικισμού μετά από μελλοντική διάνοιξη οδών.

Τα φρεάτια επίσκεψης θα είναι ορθογωνικής διατομής και θα κατασκευαστούν σε προκαθορισμένους τύπους, ανάλογα με τη διατομή των αγωγών. Επειδή τα βάθη τοποθέτησης (επικάλυψης) των αγωγών στο έργο δεν διαφοροποιούνται σημαντικά, οι τύποι των φρεατίων δεν θα διακριτοποιηθούν ως προς το βάθος των αγωγών.

Σύμφωνα με τα παραπάνω, διακρίνονται 2 τύποι φρεατίων επίσκεψης, ανάλογα με τη διατομή των αγωγών:

- Τύπος Ο-1, για αγωγούς Φ400-Φ600: Τα φρεάτια αυτά είναι ορθογώνιας κάτοψης με οριζόντια πλάκα οροφής. Το ύψος του κορμού είναι μεταβλητό, ανάλογα με το βάθος του αγωγού. Οι εσωτερικές διαστάσεις κάτοψης των φρεατίων του τύπου αυτού είναι 1,20 x 1,20 m και το άνοιγμα εισόδου επί της πλάκας οροφής 0,60 x 0,60 m.
- Τύπος Ο-2, για αγωγούς Φ800-Φ1200: Τα φρεάτια αυτά είναι ορθογώνιας κάτοψης με οριζόντια πλάκα οροφής, όπως τα φρεάτια τύπου Ο-1, αλλά με εσωτερικές διαστάσεις κάτοψης 1,50 x 1,20 m.

Όλα τα φρεάτια θα κατασκευαστούν από οπλισμένο σκυρόδεμα C16/20 και θα καλύπτονται με χυτοσιδηρά καλύμματα αντοχής τουλάχιστον 25 τόνων. Τα φρεάτια με βάθη εργασίας μεγαλύτερα των 60 cm θα φέρουν χυτοσιδηρές βαθμίδες καθόδου ανά 30 cm. Τα εσωτερικά τοιχώματα των φρεατίων στην περιοχή της ροής θα επιχριστούν με τσιμεντοκονία 650/900 χγρ. τσιμέντου. Ο

πτυθμένας τους θα διαμορφωθεί κατάλληλα με άοπλο σκυρόδεμα, ώστε να καθοδηγεί τη ροή των συμβαλλόντων αγωγών προς τα κατάντη.

## 2.6. ΦΡΕΑΤΙΑ ΥΔΡΟΣΥΛΛΟΓΗΣ

Για τη συλλογή των ομβρίων από την επιφάνεια του δρόμου και τη διοχέτευσή τους στους αγωγούς ομβρίων, θα κατασκευαστούν φρεάτια υδροσυλλογής σε κατάλληλες θέσεις κατά μήκος του δρόμου και στις διασταυρώσεις αυτών. Η απόσταση μεταξύ των φρεατίων υδροσυλλογής θα είναι γενικά της τάξης των 20-30 m (σύμφωνα με την οριζοντιογραφία των αγωγών) και καθορίστηκε από τις τοπικές συνθήκες κάθε τμήματος.

Τα φρεάτια θα έχουν ορθογώνια κάτοψη, βάθος 1,00 m και θα διαθέτουν εσχάρα αντοχής τουλάχιστον 25 τόνων και χώρο κατακράτησης στερεών, ώστε να έχουν καλύτερη απόδοση και να μη φράζουν εύκολα. Σε θέσεις εισροής μεγάλων επιφανειακών απορροών, αντί απλών θα τοποθετούνται διπλά φρεάτια υδροσυλλογής ή και εγκάρσια φρεάτια κατά πλάτος του οδοστρώματος όπως φαίνεται στην οριζοντιογραφία των αγωγών, ώστε να διατίθεται μεγαλύτερη παροχετευτικότητα.

Η σύνδεση των φρεατίων υδροσυλλογής με τους αγωγούς των ομβρίων θα γίνει με αγωγούς PVC Σειράς 41 ονομαστικής διαμέτρου Φ315, οι οποίοι θα εγκιβωτιστούν σε σκυρόδεμα C16/20 των 300 Kg τσιμέντου/m<sup>3</sup> ελάχιστου πάχους 0,10 m περιμετρικά αυτών.

## 2.7. ΕΡΓΑ ΕΚΒΟΛΗΣ ΑΓΩΓΩΝ

Η διάθεση των ομβρίων από τους νέους αγωγούς του έργου θα γίνεται κατά περίπτωση είτε σε υφιστάμενους αγωγούς και τεχνικά έργα είτε μέσω τεχνικών έργων εκβολής. Σε κάθε περίπτωση, η τελική διάθεση των ομβρίων από τα δίκτυα του έργου θα γίνεται σε υφιστάμενες αποστραγγιστικές τάφρους που απομακρύνουν τα όμβρια από τον οικισμό.

Στις περιπτώσεις εκβολής αγωγών σε συλλεκτήρες του υφιστάμενου δικτύου (π.χ. στον Αγωγό Υ1), οι συνδέσεις θα γίνονται μέσω υφιστάμενων ή νέων φρεατίων, στα οποία θα διανοίγονται οπές κατάλληλων διαστάσεων ανάλογα με τη διατομή του συμβάλλοντος αγωγού.

Για την περίπτωση της εκβολής του Αγωγού 2, η οποία γίνεται σε υφιστάμενη τάφρο, προβλέπεται καθαρισμός της υφιστάμενης διατομής από τη φυσική βλάστηση και σε μήκος περίπου 80 m κατάντη του σημείου εκβολής, ώστε η ροή των ομβρίων να γίνεται απρόσκοπτα, σύμφωνα με τους υδραυλικούς

υπολογισμούς. Επιπλέον, στο σημείο εκβολής θα γίνει επένδυση του πρανούς και της κοίτης της τάφρου με ελαφρά οπλισμένο σκυρόδεμα C16/20, ώστε αφενός να προστατεύεται από διάβρωση και αφετέρου, να αποτρέπεται η πτώση χωμάτων που θα μείωνε την διατομή στο σημείο εκβολής του αγωγού.

Επίσης, στην αποστραγγιστική τάφρο ανάντη της εκβολής του Αγωγού 2, θα αντικατασταθεί ο υφιστάμενος οχετός εγκάρσια της δημοτικής οδού με νέο κιβωτοειδή (ορθογώνιο) οχετό διατομής 2,0 x 2,0 m (ΠxΥ), με σκοπό την απρόσκοπτη ροή της εν λόγω αποστραγγιστικής τάφρου, η οποία αποτελεί και αποδέκτη του Αγωγού Υ1.

Τέλος, στο σημείο εκβολής του τοπικού Αγωγού 3, η οποία γίνεται σε υφιστάμενο σωληνωτό οχετό εγκάρσια της οδού της νότιας εισόδου του οικισμού, θα κατασκευαστεί φρεάτιο συμβολής (επίσκεψης).

ΣΥΝΤΑΧΘΗΚΕ

Σπερχειάδα, ... / ... /2021

Σωτήρης Αναγνώστου  
Πολιτικός Μηχανικός ΠΕ

ΘΕΩΡΗΘΗΚΕ

Σπερχειάδα, ... / ... /2021

Η αναπλ. Προϊσταμένη

Λίτσα Παταργιά  
Πολιτικός Μηχανικός ΤΕ



**ΕΡΓΟ: «ΕΡΓΑ ΣΥΛΛΟΓΗΣ ΚΑΙ  
ΔΙΑΘΕΣΗΣ ΟΜΒΡΙΩΝ ΥΔΑΤΩΝ  
Δ. Κ. ΜΑΚΡΑΚΩΜΗΣ»**

**ΔΗΜΟΣ ΜΑΚΡΑΚΩΜΗΣ  
ΤΜΗΜΑ ΤΕΧΝΙΚΩΝ ΥΠΗΡΕΣΙΩΝ  
ΚΑΙ ΠΟΛΕΟΔΟΜΙΑΣ**

**ΤΕΥΧΗ ΔΗΜΟΠΡΑΤΗΣΗΣ  
ΠΡΟΫΠΟΛΟΓΙΣΜΟΣ ΜΕΛΕΤΗΣ**

**ΣΠΕΡΧΕΙΑΔΑ  
ΜΑΡΤΙΟΣ 2021**

## ΠΡΟΫΠΟΛΟΓΙΣΜΟΣ ΜΕΛΕΤΗΣ

---

1. Ο προϋπολογισμός του έργου συντάχθηκε σύμφωνα με τις τιμές και τους όρους που προβλέπονται στον «Κανονισμό Περιγραφικών Τιμολογίων Εργασιών», όπως εγκρίθηκε με την υπ' αριθ. ΔΝΣγ/οικ.35577/ΦΝ 466 απόφαση του Υπουργού Υποδομών και Μεταφορών (ΦΕΚ 1746/Β/19-5-2017) και ισχύει σήμερα.
2. Οι «Ομάδες εργασιών» καθορίστηκαν σύμφωνα με την Υπ. Απόφαση ΥΜΕ ΔΝΣγ/οικ.38107/ΦΝ 466 (ΦΕΚ 1956/Β/7-6-2017).
3. Ο προϋπολογισμός του έργου ανά κατηγορία εργασιών παρατίθεται στον πίνακα που ακολουθεί.

ΔΗΜΟΣ ΜΑΚΡΑΚΩΜΗΣ

ΕΡΓΟ : ΕΡΓΑ ΣΥΛΛΟΓΗΣ ΚΑΙ ΔΙΑΘΕΣΗΣ ΟΜΒΡΙΩΝ ΥΔΑΤΩΝ  
Δ. Κ. ΜΑΚΡΑΚΩΜΗΣ

## ΠΡΟΫΠΟΛΟΓΙΣΜΟΣ ΜΕΛΕΤΗΣ

Α/Α ΟΜΑΔΑΣ	Είδος Εργασιών	Κωδικός Άρθρου	Κωδικός Αναθεώρησης	Α.Τ.	Μον. Μετρ.	Ποσότητα	Τιμή Μονάδας (Ευρώ)	Δαπάνη (Ευρώ)	
								Μερική Δαπάνη	Ολική Δαπάνη
[1]	[2]	[3]	[4]	[5]	[6]	[7]	[8]	[9]	[10]
<b>1. ΟΜΑΔΑ Α: ΧΩΜΑΤΟΥΡΓΙΚΑ - ΑΝΤΙΣΤΗΡΙΞΕΙΣ κλπ</b>									
1	Εκσκαφές τάφρων ή διωρύγων αρδευτικών ή αποστραγγιστικών δικτύων σε εδάφη γαιώδη - ημιβραχώδη. Με φόρτωση και μεταφορά των προϊόντων εκσκαφής.	ΥΔΡ-3.01.02	ΥΔΡ-6054	1	m <sup>3</sup>	300,00	4,60	1.380,00	
2	Εκσκαφή ορυγμάτων υπογείων δικτύων σε έδαφος γαιώδες ή ημιβραχώδες Με πλάτος πυθμένα έως 3,00 m, με την φόρτωση των προϊόντων εκσκαφής επί αυτοκινήτου, την σταλία του αυτοκινήτου και την μεταφορά σε οποιαδήποτε απόσταση. Για βάθος ορύγματος έως 4,00 m	ΥΔΡ-3.10.02.01	ΥΔΡ-6081.1	2	m <sup>3</sup>	17.050,00	11,10	189.255,00	
3	Εκσκαφή ορυγμάτων υπογείων δικτύων σε έδαφος βραχώδες Με πλάτος πυθμένα έως 3,00 m, με την φόρτωση των προϊόντων εκσκαφής επί αυτοκινήτου, την σταλία του αυτοκινήτου και την μεταφορά σε οποιαδήποτε απόσταση. Για βάθος ορύγματος έως 4,00 m	ΥΔΡ-3.11.02.01	ΥΔΡ-6082.1	3	m <sup>3</sup>	900,00	29,30	26.370,00	
4	Προσαύξηση εκσκαφών για δυσχέρειες από δίκτυα Οργανισμών Κοινής Ωφέλειας	ΥΔΡ-3.12	ΥΔΡ-6087	4	m	850,00	15,00	12.750,00	
5	Καθαιρέσεις μεμονωμένων στοιχείων ή τμημάτων κατασκευών από οπλισμένο σκυρόδεμα. Συνήθους ακριβείας, με χρήση αεροσυμπιεστών κλπ συμβατικών μέσων. Με φόρτωση και μεταφορά των προϊόντων εκσκαφής.	ΥΔΡ-4.01.01	ΥΔΡ-6082.1	5	m <sup>3</sup>	40,00	43,80	1.752,00	
6	Διαχείριση προϊόντων εκσκαφής (Απόβλητα Εκσκαφών Κατεδαφίσεων Καθαιρέσεων - ΑΕΚΚ)	ΥΔΡ-2.01.σχ	ΥΔΡ-6070	6	m <sup>3</sup>	18.000,00	6,00	108.000,00	
7	Αντιστηρίξεις παρειών χάνδακα με ξυλοζεύματα	ΥΔΡ-7.01	ΥΔΡ-6301	7	m <sup>2</sup>	200,00	2,10	420,00	
8	Αντιστηρίξεις παρειών χάνδακα με μεταλλικά πετάσματα (KRINGS), κατόπιν εκσκαφής και διαμόρφωσης παρειών ορύγματος	ΥΔΡ-7.06.σχ	ΥΔΡ-6103	8	m <sup>2</sup>	7.570,00	18,00	136.260,00	

9	Επιχώσεις ορυγμάτων υπογείων δικτύων με διαβαθμισμένο θραυστό αμμοχάλικο λατομείου:	<b>ΥΔΡ-5.05</b>		<b>9</b>					
	α. Για συνολικό πάχος επίχωσης έως 50 cm	<b>ΥΔΡ-5.05.01</b>	ΥΔΡ-6068		m <sup>3</sup>	460,00	18,65	8.579,00	
	β. Για συνολικό πάχος επίχωσης άνω των 50 cm	<b>ΥΔΡ-5.05.02</b>	ΥΔΡ-6068		m <sup>3</sup>	9.800,00	17,65	172.970,00	
10	Αποκατάσταση ασφαλικών οδοστρωμάτων στις θέσεις ορυγμάτων υπογείων δικτύων, που έφεραν ασφαλικές στρώσεις μέσου πάχους 10 cm	<b>ΥΔΡ-4.09.02</b>	ΟΔΟ-4521B	<b>10</b>	m <sup>2</sup>	7.460,00	18,00	134.280,00	
11	Αποκατάσταση επίστρωσης πεζοδρομίου νησίδας ή πλατείας στις θέσεις ορυγμάτων υπογείων δικτύων	<b>ΥΔΡ-4.10</b>	ΥΔΡ-6804	<b>11</b>	m <sup>2</sup>	350,00	25,00	8.750,00	
<b>Σύνολο ΟΜΑΔΑΣ Α: ΧΩΜΑΤΟΥΡΓΙΚΑ - ΑΝΤΙΣΤΗΡΙΞΕΙΣ κλπ</b>								<b>800.106,00</b>	<b>800.766,00</b>
<b>2. ΟΜΑΔΑ Β: ΚΑΤΑΣΚΕΥΕΣ ΑΠΟ ΣΚΥΡΟΔΕΜΑ - ΤΕΧΝΙΚΑ</b>									
1	Ξυλότυποι ή σιδηρότυποι επιπέδων επιφανειών	<b>ΥΔΡ-9.01</b>	ΥΔΡ-6301	<b>12</b>	m <sup>2</sup>	6.270,00	8,00	50.160,00	
2	Παραγωγή, μεταφορά, διάστρωση, συμπίκνωση και συντήρηση σκυροδέματος.	<b>ΥΔΡ-9.10</b>		<b>13</b>					
	α. Σκυρόδεμα C12/15	<b>ΥΔΡ-9.10.03</b>	ΥΔΡ-6326		m <sup>3</sup>	335,00	75,00	25.125,00	
	β. Σκυρόδεμα C16/20	<b>ΥΔΡ-9.10.04</b>	ΥΔΡ-6327		m <sup>3</sup>	2.900,00	80,00	232.000,00	
	γ. Σκυρόδεμα C20/25	<b>ΥΔΡ-9.10.05</b>	ΥΔΡ-6329		m <sup>3</sup>	40,00	85,00	3.400,00	
3	Προμήθεια και τοποθέτηση σιδηρού σπλισμού σκυροδεμάτων υδραυλικών έργων	<b>ΥΔΡ-9.26</b>	ΥΔΡ-6311	<b>14</b>	kg	28.000,00	0,95	26.600,00	
4	Φρεάτια υδροσυλλογής και επίσκεψης δικτύου ομβρίων	<b>ΟΔΟ-B-66.σχ</b>		<b>15</b>					
	α. Φρεάτιο υδροσυλλογής μονής εσχάρας	<b>ΟΔΟ-B-66.1.σχ</b>	ΟΔΟ-2548		τεμ.	185,00	700,00	129.500,00	
	β. Φρεάτιο επίσκεψης υπονόμου για αγωγούς D=0,40 ή 0,60 m	<b>ΟΔΟ-B-66.3.σχ</b>	ΟΔΟ-2548		τεμ.	30,00	1.300,00	39.000,00	
	γ. Φρεάτιο επίσκεψης υπονόμου για αγωγούς D=0,80 m έως D=1,2 m	<b>ΟΔΟ-B-66.5.σχ</b>	ΟΔΟ-2548		τεμ.	42,00	1.800,00	75.600,00	
6	Κατασκευή κιβωτιοειδών οχετών με σπλισμένο σκυρόδεμα C20/25	<b>ΟΔΟ-B-29.4.2</b>	ΟΔΟ-2551	<b>16</b>	m <sup>3</sup>	44,00	121,00	5.324,00	
<b>Σύνολο ΟΜΑΔΑΣ Β: ΚΑΤΑΣΚΕΥΕΣ ΑΠΟ ΣΚΥΡΟΔΕΜΑ - ΤΕΧΝΙΚΑ</b>								<b>586.709,00</b>	<b>586.709,00</b>
<b>3. ΟΜΑΔΑ Γ: ΣΩΛΗΝΩΣΕΙΣ - ΔΙΚΤΥΑ - ΜΕΤΑΛΛΙΚΕΣ ΚΑΤΑΣΚΕΥΕΣ κλπ.</b>									
1	Τσιμεντοσωλήνες ομβρίων Κατηγορίας III (Σειράς 100), κατά ΠΕΤΕΠ 08-06-01-00:	<b>ΥΔΡ-12.01.01.σχ</b>		<b>17</b>					
	α. Ονομαστική διάμετρος DN=400mm	<b>ΥΔΡ-12.01.01.03.σχ</b>	ΥΔΡ-6551.3		m	445,00	40,00	17.800,00	
	β. Ονομαστική διάμετρος DN=600mm	<b>ΥΔΡ-12.01.01.05.σχ</b>	ΥΔΡ-6551.5		m	925,00	70,00	64.750,00	
	γ. Ονομαστική διάμετρος DN=800mm	<b>ΥΔΡ-12.01.01.06.σχ</b>	ΥΔΡ-6551.6		m	930,00	100,00	93.000,00	

	δ. Ονομαστική διάμετρος DN=1000mm	<b>ΥΔΡ- 12.01.01.07.σχ</b>	ΥΔΡ-6551.7		m	260,00	140,00	36.400,00	
	ε. Ονομαστική διάμετρος DN=1200mm	<b>ΥΔΡ- 12.01.01.08.σχ</b>	ΥΔΡ-6551.7		m	630,00	170,00	107.100,00	
2	Αγωγοί βαρύτητας (ακαθάρτων) από PVC, SDR41 (Σειράς 41):	<b>ΥΔΡ-12.10</b>		<b>18</b>					
	α. Ονομαστική διάμετρος Φ315	<b>ΥΔΡ-12.10.06</b>	ΥΔΡ-6711.4		m	800,00	22,10	17.680,00	
3	Σύνδεση φρεατίου υδροσυλλογής με υφιστάμενο ή κατασκευαζόμενο τσιμεντοσωλήνα ομβρίων, με συνδετήριο αγωγό από σωλήνα PVC Σειράς 41 ή τσιμεντοσωλήνα.	<b>ΥΔΡ-16.01</b>	ΥΔΡ-6744	<b>19</b>	τεμ.	110,00	100,00	11.000,00	
<b>Σύνολο ΟΜΑΔΑΣ Γ: ΣΩΛΗΝΩΣΕΙΣ - ΔΙΚΤΥΑ - ΜΕΤΑΛΛΙΚΕΣ ΚΑΤΑΣΚΕΥΕΣ κλπ.</b>								<b>347.730,00</b>	<b>347.730,00</b>
<b>Άθροισμα δαπανών έργου</b>									<b>1.735.205,00</b>
Προστίθεται ΓΕ & ΟΕ								18,00%	312.336,90
<b>Μερικό Άθροισμα</b>									<b>2.047.541,90</b>
Απρόβλεπτα								15,00%	307.131,29
<b>Άθροισμα (Συνολική δαπάνη έργου)</b>									<b>2.354.673,19</b>
Αναθεώρηση									36.455,84
<b>ΣΥΝΟΛΟ ΠΡΟΫΠΟΛΟΓΙΣΜΟΥ (χωρίς ΦΠΑ)</b>									<b>2.391.129,03</b>
ΦΠΑ								24,00%	573.870,97
<b>ΓΕΝΙΚΟ ΣΥΝΟΛΟ ΠΡΟΫΠΟΛΟΓΙΣΜΟΥ (με ΦΠΑ)</b>									<b>2.965.000,00</b>

ΣΥΝΤΑΧΘΗΚΕ  
Σπερχειάδα, ... / ... /2021

Σωτήρης Αναγνώστου  
Πολιτικός Μηχανικός ΠΕ

ΘΕΩΡΗΘΗΚΕ  
Σπερχειάδα, ... / ... /2021  
Η αναπλ. Προϊσταμένη

Λίτσα Παταργιά  
Πολιτικός Μηχανικός ΤΕ



**ΕΡΓΟ:** «ΕΡΓΑ ΣΥΛΛΟΓΗΣ ΚΑΙ ΔΙΑΘΕΣΗΣ  
ΟΜΒΡΙΩΝ ΥΔΑΤΩΝ Δ. Κ.  
ΜΑΚΡΑΚΩΜΗΣ»

**ΔΗΜΟΣ ΜΑΚΡΑΚΩΜΗΣ**  
**ΤΜΗΜΑ ΤΕΧΝΙΚΩΝ ΥΠΗΡΕΣΙΩΝ**  
**ΚΑΙ ΠΟΛΕΟΔΟΜΙΑΣ**

**ΤΕΥΧΗ ΔΗΜΟΠΡΑΤΗΣΗΣ**

**ΤΙΜΟΛΟΓΙΟ ΜΕΛΕΤΗΣ**

**ΣΠΕΡΧΕΙΑΔΑ**  
**ΜΑΡΤΙΟΣ 2021**

## ΠΙΝΑΚΑΣ ΠΕΡΙΕΧΟΜΕΝΩΝ

---

1.	ΓΕΝΙΚΟΙ ΟΡΟΙ ΤΙΜΟΛΟΓΙΟΥ	1
2.	ΑΡΘΡΑ ΤΙΜΟΛΟΓΙΟΥ	9

## 1. ΓΕΝΙΚΟΙ ΟΡΟΙ ΤΙΜΟΛΟΓΙΟΥ

**Αντικείμενο του παρόντος τιμολογίου είναι ο καθορισμός τιμών μονάδος των εργασιών, που είναι απαραίτητες για την έντεχνη ολοκλήρωση του Έργου, όπως προδιαγράφεται στα λοιπά Τεύχη Δημοπράτησης που ορίζονται στη Διακήρυξη.**

1. Οι τιμές μονάδας του παρόντος Τιμολογίου αναφέρονται σε μονάδες πλήρως περαιωμένων εργασιών, όπως περιγράφονται αναλυτικά παρακάτω, οι οποίες θα εκτελεστούν στην περιοχή του Έργου. Οι τιμές μονάδος περιλαμβάνουν όλες τις δαπάνες που αναφέρονται στην περιγραφή των εργασιών, καθώς και όσες απαιτούνται για την πλήρη και έντεχνη εκτέλεση των εργασιών, σύμφωνα και με τα λοιπά Τεύχη Δημοπράτησης.

Καμιά αξίωση ή αμφισβήτηση δεν μπορεί να θεμελιωθεί, ως προς το είδος και την απόδοση των μηχανημάτων, τις ειδικότητες και τον αριθμό του εργατοτεχνικού προσωπικού και την δυνατότητα χρησιμοποίησης ή μή μηχανικών μέσων, εκτός αν άλλως ορίζεται στα άρθρα του παρόντος.

Σύμφωνα με τα παραπάνω, με τις τιμές μονάδος του παρόντος Τιμολογίου προκύπτει το προϋπολογιζόμενο άμεσο κόστος του Έργου, δηλαδή το συνολικό κόστος των επί μέρους εργασιών ή λειτουργιών, οι οποίες συνθέτουν το φυσικό αντικείμενο του Έργου. Στις τιμές μονάδος αυτές, ενδεικτικά και όχι περιοριστικά, περιλαμβάνονται τα κάτωθι:

- 1.1 Κάθε είδους επιβάρυνση των ενσωματωμένων υλικών από φόρους, τέλη, δασμούς, έξοδα εκτελωνισμού, ειδικούς φόρους κ.λπ., πλην του Φ.Π.Α. Ο Ανάδοχος δεν απαλλάσσεται από τα τέλη διοδίων των κάθε είδους μεταφορικών του μέσων.
- 1.2 Οι δαπάνες προμηθείας των πάσης φύσεως, ενσωματωμένων και μη, κυρίων και βοηθητικών υλικών, μεταφοράς τους στις θέσεις εκτέλεσης των εργασιών, αποθήκευσης, φύλαξης, επεξεργασίας τους (αν απαιτείται) και προσέγγισής τους, με τις απαιτούμενες φορτοεκφορτώσεις, τις ασφαλίσσεις των μεταφορών, τις σταλίες των μεταφορικών μέσων και τις απαιτούμενες πλάγιες μεταφορές, εκτός των ειδικών περιπτώσεων, που η μεταφορά πληρώνεται ιδιαίτερος με αντίστοιχα άρθρα του Τιμολογίου.

Ομοίως οι δαπάνες για την φορτοεκφόρτωση και μεταφορά (με την σταλία μεταφορικών μέσων) των πλεοναζόντων ή/και ακατάλληλων προϊόντων εκσκαφών και λοιπών υλικών, σε κατάλληλους χώρους απόρριψης, λαμβανομένων υπόψη των ισχυόντων Περιβαλλοντικών Όρων, σύμφωνα με την Ε.Σ.Υ. και τους λοιπούς όρους δημοπράτησης.

Το κόστος υποδοχής σε αποδεκτούς χώρους, των αποβλήτων από εκσκαφές, κατασκευές και κατεδαφίσεις (ΑΕΚΚ), όπως αυτά καθορίζονται στην ΚΥΑ 36259/1757/Ε103/2010 (ΦΕΚ 1312Β/2010) και εξειδικεύονται με την Εγκύκλιο αρ. πρωτ. οικ 4834/25-1-2013 του Υπουργείου Περιβάλλοντος Ενέργειας και Κλιματικής Αλλαγής, δεν περιλαμβάνεται στις αντίστοιχες τιμές του τιμολογίου.

Ως «κόστος υποδοχής σε αποδεκτούς χώρους» νοείται το κόστος χρήσης του συγκεκριμένου χώρου από την παράδοση των υλικών αυτών και την επέκεινα διαχείρισή τους.

- 1.3 Οι δαπάνες μισθών, ημερομισθίων, υπερωριών, υπερεργασιών, ασφαλιστικών εισφορών (στο Ι.Κ.Α., σε ασφαλιστικές εταιρείες, ή σε άλλους ημεδαπούς ή/και αλλοδαπούς ασφαλιστικούς οργανισμούς κλπ.), δώρων εορτών, επιδομάτων που καθορίζονται από τις ισχύουσες εκάστοτε Συλλογικές Συμβάσεις Εργασίας (αδείας, οικογενειακού, θέσεως, ανθυγιεινής εργασίας, εξαιρεσίμων αργιών κ.λπ.), νυκτερινής απασχόλησης (πλην των έργων που η εκτέλεσή τους προβλέπεται κατά τις νυκτερινές ώρες και τιμολογούνται ιδιαίτερω) κ.λπ., του πάσης φύσεως προσωπικού (εργατοτεχνικού όλων των ειδικοτήτων οδηγών και χειριστών οχημάτων και μηχανημάτων, τεχνιτών συνεργείων, επιστημονικού προσωπικού και των επιστατών με εξειδικευμένο αντικείμενο, ημεδαπού ή αλλοδαπού που απασχολείται για την κατασκευή του έργου, επί τόπου ή οπουδήποτε αλλού.
- 1.4 Οι κάθε είδους δαπάνες για την εγκατάσταση, εξοπλισμό και λειτουργία εργοταξιακού εργαστηρίου, εάν προβλέπεται, την λήψη και μεταφορά των δοκιμών και την εκτέλεση ελέγχων και δοκιμών, είτε στο εργοταξιακό εργαστήριο ή σε κρατικό ή σε ιδιωτικό της εγκρίσεως της Υπηρεσίας, σύμφωνα με τους όρους δημοπράτησης.
- 1.5 Οι δαπάνες εγκατάστασης και λειτουργίας μονάδων παραγωγής προκατασκευασμένων στοιχείων, εφ' όσον προβλέπονται από τους όρους δημοπράτησης, συγκροτημάτων παραγωγής θραυστών υλικών (σπαστηροτριβείο), σκυροδέματος, ασφαλτομιγμάτων κ.λπ., στον εργοταξιακό χώρο ή εκτός αυτού.
- Στις δαπάνες αυτές περιλαμβάνονται: η εξασφάλιση του απαιτούμενου χώρου, η κατασκευή των υποδομών, κτιριακών και λοιπών έργων των μονάδων, η εγκατάσταση του απαιτούμενου κατά περίπτωση εξοπλισμού, οι λειτουργικές δαπάνες πάσης φύσεως, οι φορτοεκφορτώσεις και μεταφορές των πρώτων υλών στην μονάδα και των παραγομένων προϊόντων μέχρι τις θέσεις ενσωμάτωσής τους στο Έργο, καθώς και η αποσυναρμολόγηση των εγκαταστάσεων μετά το πέρας των εργασιών, η καθαίρεση των υποδομών τους (βάσεις, τοιχία κλπ κατασκευές από σκυροδέμα ή οποιοδήποτε άλλο υλικό) και αποκατάστασης του χώρου σε βαθμό αποδεκτό από την Υπηρεσία και σύμφωνα με τους ισχύοντες Περιβαλλοντικούς όρους.
- Οι ως άνω όροι για την αποξήλωση των μονάδων και αποκατάσταση των χώρων έχουν εφαρμογή στις ακόλουθες περιπτώσεις:
- (α) Όταν η εγκατάσταση των μονάδων έχει γίνει σε χώρο που έχει παραχωρηθεί από το Δημόσιο
- (β) Όταν οι μονάδες έχουν ανεγερθεί μεν σε χώρους που έχει εξασφαλίσει ο Ανάδοχος, αλλά έχει δοθεί προσωρινή άδεια εγκατάστασης-λειτουργίας για τις ανάγκες του συγκεκριμένου έργου.
- 1.6 Τα πάσης φύσεως ασφάλιστρα για το προσωπικό του Έργου, τις μεταφορές, τα μεταφορικά μέσα, τα μηχανήματα έργων και τις εγκαταστάσεις,
- 1.7 Οι επιβαρύνσεις από την εκτέλεση των εργασιών υπό ταυτόχρονη διεξαγωγή της κυκλοφορίας και την λήψη των απαιτούμενων προστατευτικών μέτρων, οι δαπάνες των μέτρων προστασίας των όμορων κατασκευών των χώρων εκτέλεσης των εργασιών, της πρόληψης ατυχημάτων εργαζομένων ή τρίτων, της αποφυγής βλαβών σε κινητά ή ακίνητα πράγματα τρίτων, της αποφυγής ρύπανσης ρεμάτων, ποταμών, ακτών κ.λπ., καθώς και οι δαπάνες των μέτρων προστασίας των έργων σε κάθε φάση της κατασκευής τους ανεξαρτήτως της εποχής του έτους (εκσκαφές, θεμελιώσεις, ικρίσματα, σκυροδετήσεις κ.λπ.) και μέχρι την οριστική παραλαβή τους.

- 1.8 Οι δαπάνες διεξαγωγής των ελέγχων ποιότητας και οι δαπάνες κατασκευής των πάσης φύσεως “δοκιμαστικών τμημάτων” που προβλέπονται στην Τ.Σ.Υ. και τους λοιπούς όρους δημοπράτησης (μετρήσεις, εργαστηριακοί έλεγχοι και δοκιμές, αξία υλικών, χρήση μηχανημάτων, εργασία κ.λπ.)
- 1.9 Οι δαπάνες διάθεσης, προσκόμισης και λειτουργίας του κυρίου και βοηθητικού μηχανικού εξοπλισμού και μέσων (π.χ. ικριωμάτων, εργαλείων) που απαιτούνται για συγκεκριμένες εργασίες/λειτουργίες του έργου, στο πλαίσιο του εγκεκριμένου χρονοδιαγράμματος, στις οποίες περιλαμβάνονται τα μισθώματα, η μεταφορά επί τόπου, η συναρμολόγηση (όταν απαιτείται), η αποθήκευση, η φύλαξη, η ασφάλιση, οι αποδοχές οδηγών, χειριστών, βοηθών και τεχνιτών, τα καύσιμα, τα λιπαντικά και λοιπά αναλώσιμα, τα ανταλλακτικά, οι επισκευές, οι μετακινήσεις στον χώρο του έργου, οι ημεραργίες για οποιαδήποτε αιτία, οι πάσης φύσεως σταλίες και καθυστερήσεις (που δεν οφείλονται σε υπαιτιότητα του Κυρίου του Έργου), η αποσυναρμολόγησή τους (εάν απαιτείται) και η απομάκρυνσή τους από το Έργο.  
Περιλαμβάνονται επίσης οι πάσης φύσεως δαπάνες του εφεδρικού εξοπλισμού που διατηρείται σε ετοιμότητα για την αντιμετώπιση βλαβών ή για οποιαδήποτε άλλη αιτία.
- 1.10 Οι δαπάνες προμηθείας ή παραγωγής, φορτοεκφόρτωσης και μεταφοράς στη θέση ενσωμάτωσης και τυχόν προσωρινών αποθέσεων και επαναφορτώσεων αδρανών υλικών προέλευσης λατομείων, ορυχείων κλπ. Πλην των περιπτώσεων που στα οικεία άρθρα του παρόντος Τιμολογίου αναφέρεται ρητά ότι η μεταφορά πληρώνεται ιδιαίτερα (άρθρα που επισημαίνονται με αστερίσκο [\*]).  
Περιλαμβάνονται οι δαπάνες πλύσεως, ανάμιξης ή εμπλουτισμού των υλικών, ώστε να ανταποκρίνονται στις προβλεπόμενες από την Μελέτη του Έργου προδιαγραφές, λαμβανομένων υπόψη των σχετικών περιβαλλοντικών όρων
- 1.11 Οι επιβαρύνσεις από καθυστερήσεις, μειωμένη απόδοση και μετακινήσεις μηχανημάτων και προσωπικού που οφείλονται:
- (α) σε εμπόδια στο χώρο εκτέλεσης των εργασιών (αρχαιολογικά ευρήματα, δίκτυα Ο.Κ.Ω. κ.λπ.),
  - (β) στην μη ολοκλήρωση των διαδικασιών απαλλοτρίωσης τμημάτων του χώρου εκτέλεσης των εργασιών (υπό την προϋπόθεση ότι παρέχεται η δυνατότητα τμηματικής εκτέλεσης των εργασιών),
  - (γ) στις τυχόν ιδιαίτερες απαιτήσεις αντιμετώπισης των εμποδίων από τους αρμόδιους για αυτά φορείς (ΥΠ.ΠΟ, Δ.Ε.Η, ΔΕΥΑΧ κ.λπ.),
  - (δ) στην ενδεχόμενη εκτέλεση των εργασιών κατά φάσεις λόγω των ως άνω εμποδίων,
  - (ε) στην διενέργεια των απαιτούμενων μετρήσεων, ελέγχων και ερευνών (τοπογραφικών, εργαστηριακών, γεωτεχνικών κ.α.), καθώς και στις λοιπές υποχρεώσεις του Αναδόχου που προβλέπονται στα τεύχη δημοπράτησης, είτε τα ως άνω αποζημιώνονται ιδιαίτερα είτε είναι ανηγμένα στο ποσοστό Γ.Ε.& Ο.Ε. ή σε άλλα άρθρα του παρόντος Τιμολογίου
  - (στ) στην λήψη μέτρων για την εξασφάλιση της κυκλοφορίας πεζών και οχημάτων,
  - (ζ) σε προσωρινές ή μόνιμες κυκλοφοριακές ρυθμίσεις στην ευρύτερη περιοχή του έργου για οποιαδήποτε αιτία (π.χ. εορτές, εργασίες συντήρησης οδικού δικτύου και υποδομών, βλάβες σε άλλα έργα, εκτέλεση άλλων έργων κλπ.).
- 1.12 Οι δαπάνες λήψης μέτρων για την ομαλή και ασφαλή διακίνηση πεζών και οχημάτων στις θέσεις εκτέλεσης των εργασιών, όπως ενδεικτικά:

- (1) Οι δαπάνες προσωρινών γεφυρώσεων ορυγμάτων πλάτους έως 3,0 m, για την αποκατάσταση της κυκλοφορίας πεζών και οχημάτων, όταν τούτο κρίνεται απαραίτητο από την Υπηρεσία ή τις αρμόδιες Αρχές
  - (2) Οι δαπάνες λήψης προστατευτικών μέτρων για την απρόσκοπτη και ασφαλή κυκλοφορία πεζών και οχημάτων στην περίμετρο των χώρων εκτέλεσης των εργασιών, όπου απαιτείται, ήτοι για την περιφράξη των ορυγμάτων και γενικά των χώρων εκτέλεσης εργασιών, την ενημέρωση του κοινού, την σήμανση και φωτεινή σηματοδότηση του εργοταξιακού χώρου (πλην εκείνης που προκύπτει από μελέτη σήμανσης και τιμολογείται ιδιαίτερω), την προσωρινή διευθέτηση και αποκατάσταση της κυκλοφορίας κλπ. καθώς και οι δαπάνες για την απομάκρυνση των παραπάνω προσωρινών κατασκευών και σήμανσης μετά την περαίωση των εργασιών και την πλήρη αποκατάσταση της αρχικής σήμανσης.
- 1.13 Οι δαπάνες των τοπογραφικών εργασιών (αποτυπώσεων, πασσαλώσεων, αναπασσαλώσεων, πύκνωσης τριγωνομετρικού και πολυγωνομετρικού δικτύου, εγκατάστασης χωροσταθμικών αφετηριών κ.λπ.) που απαιτούνται για την χάραξη των επιμέρους στοιχείων του έργου, οι δαπάνες σύνταξης μελετών εφαρμογής (όταν απαιτείται για την προσαρμογή των στοιχείων της οριστικής μελέτης στο ακριβές ανάγλυφο του εδάφους ή υφιστάμενες κατασκευές), κατασκευαστικών σχεδίων και σχεδίων λεπτομερειών, οι δαπάνες ανίχνευσης και εντοπισμού εμποδίων στον χώρο εκτέλεσης του έργου και εκπόνησης μελετών αντιμετώπισης αυτών (λ.χ. υπάρχοντα θεμέλια, υψηλός ορίζοντας υπογείων υδάτων, δίκτυα Οργανισμών Κοινής Ωφελείας [ΟΚΩ]),
- 1.14 Οι δαπάνες αποτύπωσης τεχνικών έργων και λοιπών εγκαταστάσεων που απαντώνται στο χώρο του έργου, οι δαπάνες επαλήθευσης των στοιχείων εδάφους με τοπογραφικές μεθόδους καθώς και οι δαπάνες λήψης επιμετρητικών στοιχείων κατ' αντιπαράσταση με εκπρόσωπο της Υπηρεσίας και σύνταξης των πάσης φύσεως επιμετρητικών σχεδίων, πινάκων και υπολογισμών που θα υποβληθούν στην Υπηρεσία προς έλεγχο.
- 1.15 Η δαπάνη σύνταξης των αναπτυγμάτων και πινάκων οπλισμού σκυροδεμάτων (όταν αυτοί δεν περιλαμβάνονται στη μελέτη).
- 1.16 Οι δαπάνες ενημέρωσης των οριζοντιογραφιών της μελέτης με τα στοιχεία των εντοπιζομένων με ερευνητικές τομές ή κατά την εκτέλεση των εργασιών δικτύων Ο.Κ.Ω.
- 1.17 Οι δαπάνες των αντλήσεων (πλην των αντλήσεων κατά την κατασκευή τεχνικών εντός κοίτης ποταμών ή στην περίπτωση που δεν υπάρχει δυνατότητα παροχέτευσης προς φυσικό ή τεχνητό αποδέκτη υδάτων) καθώς και των προσωρινών διευθετήσεων για την αντιμετώπιση των επιφανειακών, υπογείων και πηγαίων νερών ώστε να προστατεύονται τόσο τα κατασκευαζόμενα όσο και τα υπάρχοντα έργα και το περιβάλλον γενικότερα, εκτός αν προβλέπεται διαφορετικά στα τεύχη δημοπράτησης.
- 1.18 Οι δαπάνες που απορρέουν από δικαιώματα κατοχυρωμένων μεθόδων και ευρεσιτεχνιών που εφαρμόζονται κατά οποιονδήποτε τρόπο για την έντεχνη εκτέλεση των εργασιών.
- 1.19 Οι δαπάνες διαμόρφωσης προσβάσεων, προσπελάσεων και δαπέδων εργασίας στα διάφορα τμήματα του έργου, και γενικά κάθε βοηθητικής κατασκευής που θα απαιτηθεί σε οποιοδήποτε στάδιο των εργασιών, όταν δεν προβλέπεται ιδιαίτερη επιμέτρηση αυτών στα συμβατικά τεύχη, καθώς και οι δαπάνες αποξήλωσης των προσωρινών κατασκευών και περιβαλλοντικής αποκατάστασης των χώρων (προσβάσεων, προσπελάσεων, δαπέδων εργασίας κ.λπ.) εκτός εάν υπάρχει έγγραφη αποδοχή της Υπηρεσίας για την διατήρησή τους.

- 1.20 Οι δαπάνες για την προστασία και την εξασφάλιση της λειτουργίας των δικτύων Ο.Κ.Ω. που διασχίζουν εγκάρσια τα ορύγματα ή επηρεάζονται τοπικά από τις εκτελούμενες εργασίες, Την αποκλειστική ευθύνη για την πρόκληση ζημιών και φθορών στα δίκτυα αυτά θα φέρει, τόσο αστικά όσο και ποινικά και μέχρι περαίωσης των εργασιών, ο Ανάδοχος του Έργου.
- 1.21 Οι δαπάνες πρόληψης και αποκατάστασης κάθε είδους ζημιάς καθώς και οι αποζημιώσεις για κάθε είδους βλάβη ή μη συνήθη φθορά επί υφισταμένων κατασκευών κατά την εκτέλεση των εργασιών ή την διακίνηση βαρέως εξοπλισμού του Αναδόχου (π.χ. μεταφορικών μέσων μεγάλης χωρητικότητας, ερπυστριοφόρων μηχανημάτων κ.λπ.) που οφείλονται σε μη τήρηση των συμβατικών όρων, των υποδείξεων της Υπηρεσίας, των ισχυουσών διατάξεων και γενικότερα σε υπαιτιότητα του Αναδόχου.
- 1.22 Εφ' όσον δεν προβλέπεται ιδιαίτερη πληρωμή στα συμβατικά τεύχη: Οι πάσης φύσεως δαπάνες για τις εργοταξιακές οδούς που προκύπτουν από τη μεθοδολογία κατασκευής του Αναδόχου και απαιτούνται για την ασφαλή διακίνηση εξοπλισμού και υλικών κατασκευής του Έργου (μίσθωση ή εξασφάλιση δικαιωμάτων διέλευσης από ιδιωτική έκταση, κατασκευή των οδών ή βελτίωση υπαρχουσών, σήμανση, συντήρηση), καθώς και οι δαπάνες εξασφάλισης των αναγκαίων χώρων απόθεσης των πλεοναζόντων ή ακαταλλήλων προϊόντων εκσκαφών (καταβολή τιμήματος προς ιδιοκτήτες, αν απαιτείται, εξασφάλιση σχετικών αδειών, κατασκευή οδών προσπέλασης ή επέκταση ή βελτίωση υπαρχουσών) και η τελική διαμόρφωση των χώρων μετά την περαίωση των εργασιών, σύμφωνα με τους εγκεκριμένους περιβαλλοντικούς όρους.
- 1.23 Οι δαπάνες των προεργασιών στις παλιές ή νέες επιφάνειες οδοστρωμάτων για την εφαρμογή ασφαλικών επιστρώσεων επ' αυτών, όπως π.χ. σκούπισμα, καθαρισμός, δημιουργία οπών αγκύρωσης (πικούνισμα), καθώς και οι δαπάνες μεταφοράς και απόθεσης των προϊόντων που παράγονται ως αποτέλεσμα των παραπάνω εργασιών.
- 1.24 Οι δαπάνες διάνοιξης τομών ή οπών στα τοιχώματα υφισταμένων αγωγών, φρεατίων, τεχνικών έργων κ.λπ., με οποιαδήποτε μέσα, για τη σύνδεση νέων συμβαλλόντων αγωγών, εκτός αν προβλέπεται ιδιαίτερη πληρωμή προς τούτο στα τεύχη δημοπράτησης.
- 1.25 Οι δαπάνες των ειδικών μελετών, που προβλέπεται στα τεύχη δημοπράτησης να εκπονηθούν από τον Ανάδοχο χωρίς ιδιαίτερη αμοιβή, όπως μελέτες σύνθεσης σκυροδεμάτων και ασφαλτομιγμάτων, μελέτες ικριωμάτων κ.λπ.
- 1.26 Οι δαπάνες έκδοσης των απαιτούμενων αδειών εκτέλεσης εργασιών από τις αρμόδιες Αρχές, την Πολεοδομία και τους Οργανισμούς Κοινής Ωφελείας, εκτός αν προβλέπεται ιδιαίτερη πληρωμή προς τούτο στα τεύχη δημοπράτησης.
- 1.27 Οι δαπάνες λήψης μέτρων για την εξασφάλιση της συνεχούς και απρόσκοπτης λειτουργίας των υπαρχόντων στην περιοχή του Έργου δικτύων (δίκτυα ύδρευσης, άρδευσης, αποχέτευσης και αποστράγγισης, τάφροι, διώρυγες, υδατορέματα κ.λπ.), τα οποία επηρεάζονται από την εκτέλεση των εργασιών, και ιδιαίτερα όταν:
- (1) τα δίκτυα είναι σχετικά ανεπαρκή και ευαίσθητα σε δυσμενή μεταχείριση,
  - (2) θα επιβαρυνθεί υπέρμετρα η λειτουργικότητα των δικτύων αν ο Ανάδοχος δεν λάβει μέτρα για να αποτρέψει την είσοδο φερτών υλών από τις χωματουργικές, κυρίως, ή άλλες εργασίες.
2. Οι τιμές μονάδας του παρόντος Τιμολογίου προσαυξάνονται κατά το ποσοστό Γενικών Εξόδων (Γ.Ε.) και Οφέλους του Αναδόχου (Ο.Ε.), στο οποίο περιλαμβάνονται οι πάσης φύσεως δαπάνες οι οποίες δεν μπορούν να

κατανεμηθούν σε συγκεκριμένες εργασίες αλλά αφορούν συνολικά το κόστος του έργου όπως, κρατήσεις ή υποχρεώσεις αυτού, όπως δαπάνες διοίκησης και επίβλεψης του Έργου, σήμανσης εργοταξίων, φόροι, δασμοί, ασφάλιστρα, τόκοι κεφαλαίων κίνησης, προμήθειες εγγυητικών επιστολών, έξοδα λειτουργίας γραφείων κ.λπ., τα επισφαλή έξοδα πάσης φύσεως καθώς και το προσδοκώμενο κέρδος από την εκτέλεση των εργασιών.

Το ως άνω ποσοστό Γ.Ε. & Ο.Ε., ανέρχεται σε δέκα οκτώ τοις εκατό (18%) του προϋπολογισμού των εργασιών, όπως αυτός προκύπτει βάσει των τιμών του Τιμολογίου Προσφοράς του αναδόχου, σύμφωνα με τις κείμενες διατάξεις, και διακρίνεται σε:

- (α) Σταθερά έξοδα, δηλαδή άπαξ αναλαμβανόμενα κατά τη διάρκεια της σύμβασης, τα οποία περιλαμβάνουν τις δαπάνες:
- (1) Εξασφάλισης και διαρρύθμισης εργοταξιακών χώρων, για την ανέγερση κύριων και βοηθητικών εργοταξιακών εγκαταστάσεων π.χ. γραφείων, εργαστηρίων και λοιπών εγκαταστάσεων του Αναδόχου ή άλλων, εφόσον προβλέπεται στα έγγραφα της σύμβασης.
  - (2) Ανέγερσης κύριων και βοηθητικών εργοταξιακών εγκαταστάσεων του Αναδόχου ή άλλων, εφόσον προβλέπεται στα έγγραφα της σύμβασης.
  - (3) Περιφράξης ή/και διατάξεων επιτήρησης εργοταξιακών εγκαταστάσεων και χώρων εκτέλεσης εργασιών εφόσον προβλέπεται στα έγγραφα της σύμβασης.
  - (4) Εξοπλισμού κύριων και βοηθητικών εργοταξιακών εγκαταστάσεων για τη διασφάλιση λειτουργικής ετοιμότητας, εξασφάλισης ύδρευσης, ηλεκτρικού ρεύματος, τηλεφωνικής σύνδεσης και αποχέτευσης, καθώς και λοιπών απαιτούμενων ευκολιών, σύμφωνα με τους όρους δημοπράτησης.
  - (5) Απομάκρυνσης κύριων και βοηθητικών εργοταξιακών εγκαταστάσεων μετά την περαίωση του έργου, καθώς και οι δαπάνες αποκατάστασης των χώρων κατά τρόπο αποδεκτό και σύμφωνα με τους εγκεκριμένους Περιβαλλοντικούς Όρους.
  - (6) Κινητοποίησης (εισκόμισης στο εργοτάξιο) του απαιτούμενου εξοπλισμού γενικής χρήσης (π.χ. γερανοί, οχήματα μεταφοράς προσωπικού), όπως προβλέπεται στο χρονοδιάγραμμα του έργου και αποκινητοποίησης με το πέρας του προβλεπόμενου χρόνου απασχόλησης.
  - (7) Οι δαπάνες επισκόπησης των μελετών του έργου και τυχόν συμπληρώσεις τροποποιήσεις, εφόσον δεν περιλαμβάνονται στο άμεσο κόστος.
  - (8) Οι δαπάνες συμπλήρωσης των ΣΑΥ/ΦΑΥ (Σχέδιο Ασφάλειας και Υγείας/Φάκελος Ασφάλειας και Υγείας), σύμφωνα με τις κείμενες διατάξεις.
  - (9) Για φόρους.
  - (10) Για εγγυητικές.
  - (11) Ασφάλισης του έργου.
  - (12) Προσυμβατικού σταδίου.
  - (13) Διάθεσης μέσων ατομικής προστασίας.

- (14) Για επισφαλή έξοδα πάσης φύσεως (π.χ. εξεύρεσης χώρων γραφείων και λοιπών εγκαταστάσεων, χρηματοοικονομικών εξόδων, απαιτήσεως για μελέτες που μπορεί να προκύψουν κατά την πορεία των εργασιών, εκτεταμένες διαφωνίες και απαίτηση ισχυρής νομικής υποστήριξης, απαιτήσεις για μέτρα προστασίας από μη ληφθείσες υπόψη ακραίες επιτόπου συνθήκες, κλοπές μη καλυπτόμενες από ασφάλιση).
- (β) Χρονικώς συντηρητέα έξοδα, δηλαδή εξαρτώμενα από τη χρονική διάρκεια της σύμβασης, τα οποία περιλαμβάνουν τις δαπάνες:
- (1) Χρήσεως - λειτουργίας των εργοταξιακών εγκαταστάσεων και ευκολιών (περιλαμβάνει τη χρήση των εγκαταστάσεων και χώρων καθαρών σύμφωνα με τις προβλέψεις των εγκεκριμένων Περιβαλλοντικών Όρων)
  - (2) Προσωπικού γενικής επιστάσεως και διοίκησης του Αναδόχου και υπό την προϋπόθεση μόνιμης και αποκλειστικής απασχόλησης στο έργο (σε περίπτωση μη μόνιμης και αποκλειστικής απασχόλησης θα λαμβάνεται υπόψη ο χρόνος απασχόλησης και η διαθεσιμότητα στο έργο). Ανηγμένες περιλαμβάνονται και οι δαπάνες για προβλεπόμενες νόμιμες αποζημιώσεις. Το επιστημονικό προσωπικό και οι επιστάτες, με εξειδικευμένο αντικείμενο (π.χ. χωματουργικά, τεχνικά, ασφαλτικά) δεν περιλαμβάνονται.
  - (3) Νομικής υποστήριξης
  - (4) Εξωτερικών τεχνικών συμβούλων με ad hoc μετάκληση
  - (5) Για την εκτέλεση των καθηκόντων της παραπάνω κατηγορίας προσωπικού π.χ. χρήση αυτοκινήτων
  - (6) Λειτουργίας μηχανημάτων γενικής χρήσης π.χ. γερανοί, οχήματα μεταφοράς προσωπικού
  - (7) Μετρήσεων γενικών δεικτών και παραμέτρων που προβλέπονται στους εγκεκριμένους περιβαλλοντικούς όρους και λήψη μέτρων για συμμόρφωση προς αυτούς
  - (8) Συντήρησης του έργου για τον προβλεπόμενο χρόνο
  - (9) Τόκοι κεφαλαίων κίνησης και γενικότερα χρηματοοικονομικό κόστος
  - (10) Το αναλογούν, σε σχέση με τη συμμετοχή του στον κύκλο εργασιών της επιχείρησης, κόστος έδρας επιχείρησης ή/και λειτουργίας κοινοπραξίας
3. Οι τιμές μονάδος του Τιμολογίου που φέρουν την σήμανση [\*] παραπλεύρως της αναγραφόμενης τιμής σε ΕΥΡΩ δεν συμπεριλαμβάνουν την δαπάνη της καθαρής μεταφοράς των, κατά περίπτωση, υλικών ή προϊόντων. Η Δημοπρατούσα Αρχή θα προσθέτει στις τιμές αυτές την δαπάνη του μεταφορικού έργου, με βάση τα στοιχεία της μελέτης και τις συνθήκες εκτέλεσης του έργου.

Για τον προσδιορισμό της ως άνω δαπάνης του μεταφορικού έργου καθορίζονται οι ακόλουθες τιμές μονάδας σε €/m<sup>3</sup>.km

Σε αστικές περιοχές	
- απόσταση < 5 km	<b>0,28</b>
- απόσταση ≥ 5 km	<b>0,21</b>

<b>Εκτός πόλεως</b>	
· <b>οδοί καλής βατότητας</b>	
- απόσταση < 5 km	<b>0,20</b>
- απόσταση ≥ 5 km	<b>0,19</b>
· <b>οδοί κακής βατότητας</b>	
- απόσταση < 5 km	<b>0,25</b>
- απόσταση ≥ 5 km	<b>0,21</b>
· <b>εργοταξιακές οδοί</b>	
- απόσταση < 3 km	<b>0,22</b>
- απόσταση ≥ 3 km	<b>0,20</b>
<b>Πρόσθετη τιμή για παρατεταμένη αναμονή φορτοεκφόρτωσης (ασφαλτικά, εκσκαφές θεμελίων και χανδάκων, μικρής κλίμακας εκσκαφές)</b>	<b>0,03</b>

Οι τιμές αυτές έχουν εφαρμογή στον προσδιορισμό της τιμής του αστερίσκου [\*] των άρθρων του παρόντος τιμολογίου των οποίων οι εργασίες επιμετρώνται σε κυβικά μέτρα (m<sup>3</sup>), κατά τον τρόπο που καθορίζεται σε έκαστο άρθρο.

Σε καμία περίπτωση δεν εφαρμόζεται συντελεστής επιπλήσματος ή οποιαδήποτε άλλη προσαύξηση και ο υπολογισμός γίνεται με βάση τα επιμετρούμενα m<sup>3</sup> κάθε εργασίας, όπως καθορίζεται στο αντίστοιχο άρθρο.

Η δαπάνη του μεταφορικού έργου, όπως προσδιορίζεται στο παρόν τιμολόγιο, προστίθεται στην τιμή βάσεως των άρθρων που επισημαίνονται με [\*], και αναθεωρείται με βάση τον εκάστοτε καθοριζόμενο κωδικό αναθεώρησης (δεν προβλέπεται άλλη, ιδιαίτερη αναθεώρηση του μεταφορικού έργου).

4. Ο Φόρος Προστιθέμενης Αξίας (Φ.Π.Α) επί των λογαριασμών του Αναδόχου (όπου ισχύει) βαρύνει τον Κύριο του Έργου.

**2. ΑΡΘΡΑ ΤΙΜΟΛΟΓΙΟΥ****Ομάδα Α: ΧΩΜΑΤΟΥΡΓΙΚΑ - ΑΝΤΙΣΤΗΡΙΞΕΙΣ****1. Κωδ. ΥΔΡ-3.01** Εκσκαφές τάφρων ή διωρύγων αρδευτικών και αποστραγγιστικών δικτύων σε εδάφη γαιώδη - ημιβραχώδη

Εκσκαφές τάφρων ή διωρύγων αρδευτικών και αποστραγγιστικών δικτύων σε εδάφη γαιώδη - ημιβραχώδη (μη απαιτούνται διατρητικά μηχανήματα ή εκρηκτικά), οποιοδήποτε πλάτους πυθμένα και βάθους, με την κοπή και εκρίζωση υπαρχόντων δένδρων περιμέτρου μέχρι 50cm, και θάμνων στο εύρος του ορύγματος, σύμφωνα με την μελέτη και την ΕΤΕΠ 08-01-01-00 "Εκσκαφές τάφρων και διωρύγων"

Στο παρόν άρθρο δεν συμπεριλαμβάνεται η κοπή και εκρίζωση δένδρων περιμέτρου μεγαλύτερης από 50cm. Όταν απαιτείται αυτό, οι σχετικές εργασίες τιμολογούνται ιδιαίτερα με βάση τα οικεία άρθρα του ΝΕΤ ΠΡΣ.

Επιμέτρηση σε κυβικά μέτρα (m<sup>3</sup>) βάσει αρχικών και τελικών διατομών και σύμφωνα με τις γραμμές πληρωμής που καθορίζονται από την μελέτη.

**Κωδ. ΥΔΡ-3.01.02** Με την φόρτωση των προϊόντων επί αυτοκινήτου και την μεταφορά στον χώρο απόθεσης ή απόρριψης σε οποιαδήποτε απόσταση.

Κωδικός Αναθεώρησης ΥΔΡ 6054

Τιμή ανά κυβικό μέτρο (m<sup>3</sup>).

Ανάλυση:

Εκσκαφή: 0,80 €

Μεταφορά (20χλμ x 0,19€): 3,80 €

Σύνολο= 4,60 €

**ΕΥΡΩ** (Ολογράφως): Τέσσερα και εξήντα λεπτά  
(Αριθμητικώς): 4,60

**2. Κωδ. ΥΔΡ-3.10** Εκσκαφή ορυγμάτων υπογείων δικτύων σε έδαφος γαιώδες ή ημιβραχώδες

Εκσκαφή ορυγμάτων υπογείων δικτύων σε έδαφος γαιώδες ή ημιβραχώδες περιλαμβανομένων και των εκσκαφών τυχόν υπαρχουσών ασφαλικών στρώσεων, σε κατοικημένη περιοχή ή στο εύρος κατάληψης οδικού άξονα υπό κυκλοφορία, με οποιοδήποτε τρόπο (μηχανικά μέσα με ή χωρίς χειρονακτική υποβοήθηση) εν ξηρώ ή με υπόγεια νερά (με στάθμη ηρεμούσα ή υποβιβασζόμενη με άντληση), σύμφωνα με την μελέτη και την ΕΤΕΠ 08-01-03-01 "Εκσκαφές ορυγμάτων υπογείων δικτύων".

Η κοπή των ασφαλικών στρώσεων ή των υπαρχουσών στρώσεων από σκυρόδεμα θα γίνεται υποχρεωτικά με ασφαλοκόφτη και η σχετική εργασία περιλαμβάνεται στην τιμή μονάδας του άρθρου.

Η χρήση αντλιών δεν πληρώνεται ιδιαίτερα, τόσο κατά τη διάρκεια της εκσκαφής, όσο και κατά τη διάρκεια εκτέλεσης των εργασιών εντός του ορύγματος και μέχρι της αποπεράτωσης αυτών, εκτός αν προβλέπεται άλλως στην μελέτη.

Στην τιμή περιλαμβάνονται οι σποραδικές αντιστηρίξεις των παρειών του ορύγματος (αν απαιτούνται), η μόρφωση των παρειών και του πυθμένα του ορύγματος στις απαιτούμενες διατομές σε τρόπο που να είναι δυνατή η χρήση τύπων για τη διάστρωση σκυροδέματος, η αναπέταση, ανάλογα με τον τρόπο και τα μέσα εκσκαφής, καθώς και τα τυχόν απαραίτητα δάπεδα εργασίας. Τέλος στην τιμή περιλαμβάνονται οι κάθε είδους πλάγιες μεταφορές (οριζόντιες ή κατακόρυφες).

Ως σποραδικές θεωρούνται οι αντιστηρίξεις των παρειών που το μήκος τους δεν υπερβαίνει τα 2,00 m συνολικά, ανά 20,0 m αξονικού μήκους ορύγματος. Οι ειδικές αντιστηρίξεις επιμετρώνται ιδιαίτερα, σε ολόκληρη την επιφάνεια εφαρμογής τους, σύμφωνα με τα καθοριζόμενα στη μελέτη.

Οι εκσκαφές επιμετρώνται ανά ζώνη βάθους (έως 4,00 m, από 4,01 έως 6,00 m κ.ο.κ.) και για κάθε ζώνη εφαρμόζεται η τιμή που καθορίζεται στο παρόν άρθρο, αναλόγως του πλάτους του ορύγματος και της διαχείρισης των προϊόντων.

Επισημαίνεται ότι οι καθαιρέσεις στοιχείων από άοπλο ή οπλισμένο σκυρόδεμα στο εύρος του ορύγματος επιμετρώνται ιδιαίτερα με βάση τα οικεία άρθρα του τιμολογίου

Τιμή ανά κυβικό μέτρο (m<sup>3</sup>) ορύγματος, με βάση τις γραμμές πληρωμής που καθορίζονται από την μελέτη, ανάλογα με το πλάτος του πυθμένα, το βάθος του ορύγματος και την διαχείριση των προϊόντων εκσκαφών.

**Κωδ. ΥΔΡ-3.10.02** Με πλάτος πυθμένα έως 3,00 m, με την φόρτωση των προϊόντων εκσκαφής επί αυτοκινήτου, την σταλία του αυτοκινήτου και την μεταφορά σε οποιαδήποτε απόσταση.

**Κωδ. ΥΔΡ-3.10.02.01** Για βάθος ορύγματος έως 4,00 m

Κωδικός Αναθεώρησης ΥΔΡ 6081.1

Ανάλυση:

Εκσκαφή: 7,30 €

Μεταφορά (20χλμ x 0,19€): 3,80 €

Σύνολο= 11,10 €

**ΕΥΡΩ** (Ολογράφως): Ένδεκα και δέκα λεπτά

(Αριθμητικώς): 11,10

**3. Κωδ. ΥΔΡ-3.11** Εκσκαφή ορυγμάτων υπογείων δικτύων σε έδαφος βραχώδες

Εκσκαφή ορυγμάτων υπογείων δικτύων σε βραχώδη πετρώματα κάθε είδους, συμπεριλαμβανομένων και των συμπαγών γρανιτικών και των ισχυρώς συγκολλημένων (cemented) κροκαλοπαγών σχηματισμών, σε κατοικημένη περιοχή ή στο εύρος κατάληψης οδικού άξονα υπό κυκλοφορία, με χρήση διατρητικού εξοπλισμού (υδραυλικής

σφύρας ή αεροσφυρών), χρήση διογκωτικών ηπίων εκρηκτικών (τύπου Bristar ή ισοδυνάμων) ή/και περιορισμένη χρήση εκρηκτικών (με εφαρμογή μικρών γομώσεων και χρήση λαμαρινών για την αποφυγή εκτίναξης θραυσμάτων), όταν αυτό επιτρέπεται από τις αρμόδιες Αρχές, εν ξηρώ ή με υπόγεια νερά (με στάθμη ηρεμούσα ή υποβιβαζόμενη με άντληση) σύμφωνα με την μελέτη και την ΕΤΕΠ 08-01-03-01 "Εκσκαφές ορυγμάτων υπογείων δικτύων".

Η κοπή των ασφαλικών στρώσεων ή των υπαρχουσών στρώσεων από σκυρόδεμα θα γίνεται υποχρεωτικά με ασφαλτοκόφτη και η σχετική εργασία περιλαμβάνεται στην τιμή μονάδας του άρθρου.

Η χρήση αντλιών δεν πληρώνεται ιδιαίτερα, τόσο κατά τη διάρκεια της εκσκαφής, όσο και κατά τη διάρκεια εκτέλεσης των εργασιών εντός του ορύγματος και μέχρι της αποπεράτωσης αυτών, εκτός αν προβλέπεται άλλως στην μελέτη.

Στην τιμή περιλαμβάνονται οι σποραδικές αντιστηρίξεις των παρειών του ορύγματος (αν απαιτούνται), η μόρφωση των παρειών και του πυθμένα του ορύγματος στις απαιτούμενες διατομές σε τρόπο που να είναι δυνατή η χρήση τύπων για τη διάστρωση σκυροδέματος, η αναπέταση, ανάλογα με τον τρόπο και τα μέσα εκσκαφής, καθώς και τα τυχόν απαραίτητα δάπεδα εργασίας. Τέλος στην τιμή περιλαμβάνονται οι κάθε είδους πλάγιες μεταφορές (οριζόντιες ή κατακόρυφες).

Ως σποραδικές θεωρούνται οι αντιστηρίξεις των παρειών που το μήκος τους δεν υπερβαίνει τα 2,00 m συνολικά, ανά 20,0 m αξονικού μήκους ορύγματος. Οι ειδικές αντιστηρίξεις επιμετρώνται ιδιαίτερα, σε ολόκληρη την επιφάνεια εφαρμογής τους, σύμφωνα με τα καθοριζόμενα στη μελέτη.

Οι εκσκαφές επιμετρώνται ανά ζώνη βάθους (έως 4,00 m, από 4,01 έως 6,00 m κ.ο.κ.) και για κάθε ζώνη εφαρμόζεται η τιμή που καθορίζεται στο παρόν άρθρο, αναλόγως του πλάτους του ορύγματος και της διαχείρισης των προϊόντων.

Επισημαίνεται ότι οι αποξηλώσεις ασφαλικών ταπήτων και οι καθαιρέσεις στοιχείων από άοπλο σκυρόδεμα στο εύρος του ορύγματος εντάσσονται στις εκσκαφές του παρόντος άρθρου, ενώ οι καθαιρέσεις στοιχείων από οπλισμένο σκυρόδεμα επιμετρώνται ιδιαίτερα με βάση τα οικεία άρθρα του τιμολογίου

Τιμή ανά κυβικό μέτρο (m<sup>3</sup>) ορύγματος, με βάση τις γραμμές πληρωμής που καθορίζονται από την μελέτη, ανάλογα με το πλάτος του πυθμένα, το βάθος του ορύγματος και την διαχείριση των προϊόντων εκσκαφών.

**Κωδ. ΥΔΡ-3.11.02** Με πλάτος πυθμένα έως 3,00 m, με την φόρτωση των προϊόντων εκσκαφής επί αυτοκινήτου, την σταλία του αυτοκινήτου και την μεταφορά σε οποιαδήποτε απόσταση.

**Κωδ. ΥΔΡ-3.11.02.01** Για βάθος ορύγματος έως 4,00 m

Κωδικός Αναθεώρησης ΥΔΡ 6082.1

Ανάλυση:

Εκσκαφή: 25,50 €

Μεταφορά (20χλμ x 0,19€): 3,80 €

Σύνολο= 29,30 €

**ΕΥΡΩ** (Ολογράφως): Είκοσι εννέα και τριάντα λεπτά  
(Αριθμητικώς): 29,30

4. **Κωδ. ΥΔΡ-3.12** Προσαύξηση τιμών εκσκαφών ορυγμάτων υπογείων δικτύων για την αντιμετώπιση προσθέτων δυσχερειών από διερχόμενα κατά μήκος δίκτυα ΟΚΩ.

Κωδικός Αναθεώρησης ΥΔΡ 6087

Πρόσθετη τιμή καταβαλλόμενη λόγω δυσχερούς εκσκαφής, σε οποιοδήποτε έδαφος, κάτω από δίκτυα Εταιρειών/Οργανισμών Κοινής Ωφέλειας τοπικού χαρακτήρα, υποστηριζόμενα/ αντιστηριζόμενα ή μη, ανά μέτρο μήκους συναντώμενου αγωγού κατά μήκος του σκάμματος.

Νοείται δε αγωγός μέσα στο σκάμμα και ο παραμένον μέσα σ' αυτό κατά το μεγαλύτερο μέρος της διατομής του (πάνω από 50%). Περισσότεροι του ενός αγωγοί περιλαμβανόμενοι σε ιδεατό κύλινδρο με άξονα τον άξονα του μεγαλύτερου αγωγού και διαμέτρου 1,00 m θεωρούνται ως ένας αγωγός. Εφόσον υπάρχουν έξω από τον παραπάνω κύλινδρο άλλοι αγωγοί καταβάλλεται ακόμη μία φορά η τιμή αυτή.

Στο παρόν άρθρο δεν περιλαμβάνονται οι τυχόν απαιτούμενες εργασίες υποστήριξης, αντιστήριξης ή υποθεμελίωσης του δικτύου. Οι εργασίες αυτές θα εκτελούνται, κατά περίπτωση, σύμφωνα με την εγκεκριμένη μελέτη ή/και τις οδηγίες των αρμοδίων ΟΚΩ και θα επιμετρώνται σύμφωνα με τα οικεία άρθρα του Τιμολογίου.

Τιμή ανά τρέχον μέτρο (μμ) συναντώμενου αγωγού που προκαλεί δυσχέρεια εκσκαφής.

**ΕΥΡΩ** (Ολογράφως): Δεκαπέντε και μηδέν λεπτά  
(Αριθμητικώς): 15,00

5. **Κωδ. ΥΔΡ-4.01** Καθαιρέσεις μεμονωμένων στοιχείων ή τμημάτων κατασκευών από οπλισμένο σκυρόδεμα.

Κωδικός Αναθεώρησης ΥΔΡ 6082.1

Καθαιρέσεις τμημάτων κατασκευών από οπλισμένο σκυρόδεμα (χωρίς πρόκληση ζημιών στο απομένον τμήμα), σύμφωνα με την μελέτη και την ΕΤΕΠ 15-02-01-01 "Καθαιρέσεις στοιχείων οπλισμένου σκυροδέματος με μηχανικά μέσα", με την φόρτωση και μεταφορά των προϊόντων καθαιρέσεων σε οποιαδήποτε απόσταση.

Συμπεριλαμβάνονται οι πάσης φύσεως απαιτούμενες προσωρινές αντιστηρίξεις-υποστηλώσεις, ο τεμαχισμός των αποκοπτομένων στοιχείων, ο έλεγχος και αντιμετώπιση της παραγόμενης κατά την εκτέλεση των εργασιών σκόνης και ο πλήρης καθαρισμός του χώρου εκτέλεσης των εργασιών από τα προϊόντα της καθαίρεσης.

Επιμέτρηση σε κυβικά μέτρα (m<sup>3</sup>) πλήρως αποκοπτομένων στοιχείων.

**Κωδ. ΥΔΡ-4.01.01** Συνήθους ακριβείας, με χρήση αεροσυμπιεστών κλπ συμβατικών μέσων (υδραυλική σφύρα, εργαλεία πεπιεσμένου αέρα, ηλεκτροεργαλεία κλπ).

Τιμή ανά κυβικό μέτρο (m<sup>3</sup>).

<u>Ανάλυση:</u>	
Καθαίρεση:	40,00 €
Μεταφορά (20χλμ x 0,19€):	3,80 €
Σύνολο=	43,80 €

**ΕΥΡΩ** (Ολογράφως): Σαράντα τρία και ογδόντα  
**ΛΕΠΤΑ** (Αριθμητικώς): 43,80

**6. Κωδ. ΥΔΡ-2.01.ΣΧ** Διαχείριση προϊόντων εκσκαφής ΑΕΚΚ (Απόβλητα Εκσκαφών Κατεδαφίσεων Καθαιρέσεων).

Κωδικός Αναθεώρησης ΥΔΡ 6070

Διαχείριση προϊόντων εκσκαφής κατασκευών και κατεδαφίσεων από Εταιρία ανακύκλωσης σύμφωνα με την ΚΥΑ 36259/1757/Ε103/2010 (ΦΕΚ 1312Β/2010). Με το άρθρο αυτό αποζημιώνεται η διαχείριση πάσης φύσεως υλικών εκσκαφών και κατεδαφίσεων (γαιώδη, σκυροδέματα, ασφαλτικά κτλ) που θα προκύψουν κατά την κατασκευή του έργου.

Ο τρόπος επιμέτρησης θα γίνεται σε κυβικά μέτρα (m<sup>3</sup>), με βάση τις γραμμές πληρωμής που καθορίζονται από την μελέτη, ανάλογα με το πλάτος του πυθμένα και το βάθος του ορύγματος.

Η πληρωμή του Αναδόχου θα γίνεται μόνο εφόσον προσκομίζει τα αντίστοιχα παραστατικά προσκόμισης των υλικών στο χώρο διάθεσης.

Τιμή ανά κυβικό μέτρο (m<sup>3</sup>), κατά τα ανωτέρω.

**ΕΥΡΩ** (Ολογράφως): Έξι και μηδέν λεπτά  
**(Αριθμητικώς): 6,00**

**7. Κωδ. ΥΔΡ-7.01** Αντιστηρίξεις με ξυλοζεύγματα

Κωδικός αναθεώρησης: ΥΔΡ 6301

Αντιστήριξη πρανών ή παρειών τάφρων, με ξυλοζεύγματα, σανιδώματα, μαδέρια ή παρεμφερούς τύπου μεθοδολογία, με τα απαιτούμενα υλικά και συνδέσμους καθώς και την εργασία πλήρους κατασκευής, αποσύνδεσης και απομάκρυνσης των υλικών για επαναχρησιμοποίηση, σύμφωνα με την μελέτη του έργου ή την μελέτη εφαρμογής του Αναδόχου που θα εγκριθεί από την Υπηρεσία.

Οι σποραδικές αντιστηρίξεις (μεμονωμένες αντιστηρίξεις επί μήκους έως 2,0 m ανά 20 m μήκους ορύγματος) περιλαμβάνονται ανηγμένες στα οικεία άρθρα εκσκαφών ορυγμάτων και δεν υπάγονται στο παρόν άρθρο. Επισημαίνεται πάντως ότι όταν εφαρμόζεται το παρόν άρθρο, το οποίο αναφέρεται σε "συστηματικές αντιστηρίξεις" δεν αφαιρούνται ποσότητες ως αναλογούσες σε "σποραδικές αντιστηρίξεις" και επιμετράται η συνολική επιφάνεια.

Στο πρωτόκολλο παραλαβής αφανών εργασιών των εργασιών αντιστήριξης θα αναφέρεται απαραίτητως και ο χαρακτηρισμός του εδάφους του αντιστοίχου ορύγματος.

Τιμή ανά τετραγωνικό μέτρο (m<sup>2</sup>) επιφάνειας αντιστήριξης σε επαφή με τις παρειές του ορύγματος.

**ΕΥΡΩ** (Ολογράφως): Δύο και δέκα λεπτά  
(Αριθμητικώς): 2,10

**8. Κωδ. ΥΔΡ-7.06.ΣΧ** Αντιστηρίξεις παρειών χάνδακος με μεταλλικά πετάσματα.

Κωδικός Αναθεώρησης ΥΔΡ 6103

Αντιστηρίξεις πρανών ορυγμάτων, προσωρινού χαρακτήρα, με σύστημα μεταλλικών αμφιπλευρών πετασμάτων βιομηχανικής προέλευσης, ενδεικτικού τύπου KRINGS ή αναλόγου, της απαιτούμενης φέρουσας ικανότητας για την παραλαβή των ωθήσεων γαιών και των πλευρικών επιφορτίσεων από μόνιμα ή κινητά φορτία κυκλοφορίας αυτοκινήτων ή μηχανημάτων έργων.

Το άρθρο αυτό έχει εφαρμογή όταν η τοποθέτηση των αντιστηρίξεων είναι δυνατόν να γίνεται αφού ολοκληρωθεί η εκσκαφή σε όλο το βάθος του ορύγματος με μηχανικά μέσα. Η μέθοδος αυτή είναι επιτρεπτή υπό την προϋπόθεση ότι το έδαφος είναι σταθερό προσωρινά, οι παρειές της εκσκαφής είναι κατακόρυφες και το πλάτος εκσκαφής παραμένει σταθερό κατά μήκος μιας μονάδας επενδύσεως. Σε κάθε άλλη περίπτωση, η τοποθέτηση των αντιστηρίξεων θα γίνεται με τη μέθοδο της διεισδύσεως.

Στην τιμή μονάδας περιλαμβάνονται:

- α. Η προσκόμιση, η χρήση, οι μετακινήσεις από θέση και η αποκόμιση του εξοπλισμού, με τις απαιτούμενες αντηρίδες, συνδέσμους κ.λ.π.
- β. Η απασχόληση των απαιτούμενων μηχανημάτων για την καταβίβαση (σταδιακή ή μη) των πετασμάτων στο προς εκσκαφή όρυγμα και η τυχόν απαιτούμενη βοηθητική έμπηξη.
- γ. Η συναρμολόγηση και αποσυναρμολόγηση των πετασμάτων.
- δ. Η σταδιακή εξόλκηση κατά την επίχωση του ορύγματος
- ε. Οι πάσης φύσεως φθορές των πετασμάτων και των εξαρτημάτων τους

Η επιμέτρηση θα γίνεται σε τετραγωνικά μέτρα (m<sup>2</sup>) τοποθετηθέντων αμφιπλευρών πετασμάτων αντιστήριξης (με 1,00 m<sup>2</sup> πετάσματος αντιστηρίζονται 2,00 m<sup>2</sup> παρειών

ορύγματος). Επιμετράται μόνο το τμήμα του πετάσματος πάνω από την στάθμη του πυθμένα του ορύγματος και μέχρι τη στάθμη του εδάφους.

**Επισήμανση:** Το παρόν άρθρο έχει εφαρμογή μόνον σε περιπτώσεις που προβλέπεται ρητά στην μελέτη του έργου

Τιμή για ένα τετραγωνικό μέτρο (m<sup>2</sup>) τοποθετηθέντων πετασμάτων αντιστήριξης.

**ΕΥΡΩ** (Ολογράφως): Δεκαοκτώ και μηδέν λεπτά  
(Αριθμητικώς): 18,00

9. **Κωδ. ΥΔΡ-5.05** Επιχώσεις ορυγμάτων υπογείων δικτύων με διαβαθμισμένο θραυστό αμμοχάλικο λατομείου.

Κωδικός Αναθεώρησης ΥΔΡ 6068

Επίχωση ορυγμάτων υπογείων δικτύων σε κατοικημένες περιοχές ή στην ζώνη διέλευσης οδικών αξόνων, σε στρώσεις πάχους έως 30 cm, με διαβαθμισμένο θραυστό αμμοχάλικο λατομείου, σύμφωνα με τις τυπικές διατομές της μελέτης και την ΕΤΕΠ 08-01-03-02 "Επανεπίχωση ορυγμάτων υπογείων δικτύων"

Στην τιμή μονάδας περιλαμβάνονται η προμήθεια και μεταφορά επί τόπου διαβαθμισμένου θραυστού υλικού λατομείου, οι πλάγιες μεταφορές, η έκριψη στο όρυγμα με μηχανικά μέσα και χειρωνακτικά (όπου απαιτείται), η διάστρωση σε στρώσεις πάχους έως 30 cm, η διαβροχή (με την προμήθεια και μεταφορά επί τόπου του νερού) και η συμπύκνωση με δονητικούς συμπυκνωτές διαστάσεων αναλόγων του πλάτους του ορύγματος, ούτως ώστε να επιτευχθεί βαθμός συμπύκνωσης που αντιστοιχεί σε ξηρά φαινόμενη πυκνότητα ίση κατ' ελάχιστο με το 95% της πυκνότητας που επιτυγχάνεται εργαστηριακά κατά την τροποποιημένη δοκιμή Proctor (Proctor Modified κατά ΕΛΟΤ EN 13286-2).

Τιμή ανά κυβικό μέτρο (m<sup>3</sup>) συμπυκνωμένου όγκου επίχωσης, βάσει των γραμμών πληρωμής του ορύγματος που καθορίζονται στην μελέτη.

α. **Κωδ. ΥΔΡ-5.05.01** Για συνολικό πάχος επίχωσης έως 50 cm

Ανάλυση:

Υλικό: 12,00 €  
Μεταφορά (35χλμ x 0,19€): 6,65 €  
Σύνολο= 18,65 €

**ΕΥΡΩ** (Ολογράφως): Δεκαοκτώ και εξήντα πέντε  
λεπτά  
(Αριθμητικώς): 18,65

β. **Κωδ. ΥΔΡ-5.05.02** Για συνολικό πάχος επίχωσης άνω των 50 cm

Ανάλυση:

Υλικό: 11,00 €  
Μεταφορά (35χλμ x 0,19€): 6,65 €  
Σύνολο= 17,65 €

**ΕΥΡΩ** (Ολογράφως): Δεκαεπτά και εξήντα πέντε  
λεπτά  
(Αριθμητικώς): 17,65

**10. Κωδ. ΥΔΡ-4.09** Αποκατάσταση ασφαλτικών οδοστρωμάτων στις θέσεις ορυγμάτων υπογείων δικτύων.

Κωδικός Αναθεώρησης ΟΔΟ 4521B

Για τις εργασίες πλήρους επαναφοράς ενός τετραγωνικού μέτρου αποξηλωθέντος ασφαλτικού οδοστρώματος, ήτοι:

1. Διάστρωση και συμπύκνωση υλικού οδοστρωσίας με αδρανή υλικά λατομείου, κατά στρώσεις πάχους έως 15 cm και συνολικού πάχους ίσου με το προϋπάρχον.
2. Εφαρμογή ασφαλτικής προεπάλειψη
3. Ασφαλτική στρώση βάσης με ασφαλτόμιγμα, παρασκευαζόμενο εν θερμώ σε μόνιμη εγκατάσταση, συμπυκνωμένου πάχους 50 mm
4. Διάστρωση και συμπύκνωση ασφαλτομίγματος παραγόμενου εν θερμώ σε μόνιμη εγκατάσταση, συνολικού πάχους ίσου με το προϋπάρχον κατά στρώσεις συμπυκνωμένου πάχους έως 50 mm.
5. Εφαρμογή ασφαλτικής συγκολλητικής επάλειψης στην περίπτωση εφαρμογής διπλής ασφαλτικής στρώσης

Περιλαμβάνεται η προμήθεια και μεταφορά επί τόπου όλων των ενσωματωμένων υλικών, η λήψη μέτρων για τις απαιτούμενες κυκλοφοριακές ρυθμίσεις και η απασχόληση προσωπικού, εξοπλισμού και μέσων για την εκτέλεση των εργασιών, καθώς και η συλλογή και απομάκρυνση τυχόν πλεοναζόντων υλικών και ο καθαρισμός του οδοστρώματος με χρήση μηχανικού σαρώθρου μετά την ολοκλήρωση των εργασιών.

Το παρόν άρθρο έχει εφαρμογή ανεξαρτήτως της εκτάσεως των αποκαταστάσεων και των κυκλοφοριακών συνθηκών στην θέση εκτέλεσης των εργασιών. Οι επιμέρους εργασίες θα εκτελούνται σύμφωνα με τα καθοριζόμενα στα αντίστοιχα άρθρα του τιμολογίου έργων οδοποιίας (NET ΟΔΟ).

Τιμή ανά τετραγωνικό μέτρο (m<sup>2</sup>) πλήρους αποκατάστασης οδοστρώματος, ανάλογα με το πάχος των ασφαλτικών στρώσεων που προϋπήρχαν, ως εξής:

**Κωδ. ΥΔΡ-4.09.02** Αποκατάσταση ασφαλτικών οδοστρωμάτων που έφεραν ασφαλτικές στρώσεις μέσου πάχους 10 cm

**ΕΥΡΩ** (Ολογράφως): Δεκαοκτώ και μηδέν λεπτά  
(Αριθμητικώς): 18,00

**11. Κωδ. ΥΔΡ-4.10** Αποκατάσταση επίστρωσης πεζοδρομίου νησίδας ή πλατείας στις θέσεις ορυγμάτων υπογείων δικτύων.

Κωδικός Αναθεώρησης ΥΔΡ 6804

Αποκατάσταση επίστρωσης πεζοδρομίου, νησίδας ή πλατείας, η οποία έχει αποξηλωθεί για την κατασκευή υπογείου δικτύου, στην προτέρα της κατάσταση, με χρήση των τσιμεντοπλακών, κυβολίθων, λιθοσωμάτων, μαρμάρων κλπ που έχουν εξαχθεί χωρίς φθορές κατά την αποξήλωση και συμπλήρωσή τους με υλικά της αυτής υφής, χρωματισμού και διαστάσεων για την εξασφάλιση ενιαίας μορφής της συνολικής επίστρωσης του χώρου και κατά τα λοιπά σύμφωνα με την ΕΤΕΠ 08-06-08-03 "Αποκατάσταση πλακοστρώσεων στις θέσεις διέλευσης υπογείων δικτύων"

Στην τιμή μονάδας περιλαμβάνονται :

- α. Η προμήθεια και μεταφορά επί τόπου των απαιτούμενων προσθέτων υλικών επίστρωσης, του αυτού τύπου και μορφής με τα προϋπάρχοντα.
- β. Η προμήθεια και μεταφορά επί τόπου των υλικών αποκατάστασης του υποστρώματος, στην προτέρα του μορφή: άμμος έδρασης ή στρώση σκυροδέματος (με ή χωρίς πλέγμα οπλισμού).
- γ. Η κατασκευή του υποστρώματος έδρασης και η τοποθέτηση των πλακών, κυβολίθων, λιθοσωμάτων κλπ, έτσι ώστε οι αρμοί και οι τυχόν αρχιτεκτονικές διαμορφώσεις (εναλλαγή χρωμάτων ή υφής πλακών κλπ) να εναρμονίζονται πλήρως προς την περιβάλλουσα επίστρωση. Επισημαίνεται ότι στα όρια της ζώνης αποκατάστασης οι πλάκες θα είναι πλήρεις (άν έχει χρησιμοποιηθεί αρμοκόφτης για την χάραξη της ζώνης του ορύγματος, οι πλάκες που έχουν τεμαχισθεί, κατά την επαναφορά της επίστρωσης θα αντικαθίστανται με πλήρεις).

Τιμή ανά τετραγωνικό μέτρο (m<sup>2</sup>) πλήρους ανακατασκευής και επαναφοράς επίστρωσης πεζοδρομίου.

**ΕΥΡΩ**

(Ολογράφως): **Είκοσι πέντε και μηδέν λεπτά**  
(Αριθμητικώς): **25,00**

**Ομάδα Β: ΚΑΤΑΣΚΕΥΕΣ ΑΠΟ ΣΚΥΡΟΔΕΜΑ - ΤΕΧΝΙΚΑ****12. Κωδ. ΥΔΡ-9.01** Ξυλότυποι ή σιδηρότυποι επιπέδων επιφανειών

Κωδικός Αναθεώρησης ΥΔΡ 6301

Απλοί ξυλότυποι ή σιδηρότυποι (καλούπια) επιπέδων επιφανειών κατασκευών πάσης φύσεως υδραυλικών έργων από σκυρόδεμα, όπως ανοικτών και κλειστών αγωγών ορθογωνικής διατομής, σε ευθυγραμμία ή καμπύλη, βάθρων, τοίχων, πλακών, φρεατίων κ.λ.π. σε οποιαδήποτε στάθμη πάνω ή κάτω από το δάπεδο εργασίας, σύμφωνα με την μελέτη και τις ΕΤΕΠ 01-03-00-00 "Ικριώματα" και 01-04-00-00 "Καλούπια κατασκευών από σκυρόδεμα (τύποι)"

Στην τιμή μονάδας περιλαμβάνονται:

- Η προσκόμιση επί τόπου των έργων όλων των απαιτούμενων υλικών για την διαμόρφωση των καλουπιών (ανάλογα με το σύστημα του καλουπιού που εφαρμόζεται)
- Οι εργασίες ανέγερσης του καλουπιού (ξυλοτύπου, μεταλλοτύπου, πλαστικοτύπου ή/και συνδυασμού αυτών), ώστε να ανταποκρίνεται στην γεωμετρία των εκάστοτε προς σκυροδέτηση στοιχείων, σύμφωνα τις καθοριζόμενες από την μελέτη διαστάσεις, ανοχές και απαιτήσεις επιφανειακών τελειωμάτων. Συμπεριλαμβάνεται η απασχόληση ειδικευμένου και μή προσωπικού καθώς και όλα τα εργαλεία και λοιπά μέσα και εξοπλισμός που απαιτούνται για την εκτέλεση των εργασιών.
- Η ανέγερση των πάσης φύσεως ικριωμάτων ή/και βοηθητικών κατασκευών που απαιτούνται για την υποστήριξη, στερέωση και συγκράτηση των καλουπιών.
- Η διαμόρφωση κιγκλιδωμάτων, κλιμάκων, ραμπών και διαβαθρών για την ευχερή και ασφαλή διακίνηση του προσωπικού του συνεργείου σκυροδέτησης
- Η επάλειψη του ξυλοτύπου με υλικό διευκόλυνσης της αποκόλλησης
- Η πλήρης αποσυναρμολόγηση των καλουπιών μετά την παρέλευση του καθοριζόμενου από την μελέτη χρόνου παραμονής τους, καθώς και η συγκέντρωση, συσκευασία, φόρτωση και μεταφορά των υλικών.
- Ο πλήρης καθαρισμός των επιφανειών του σκυροδέματος από προεξέχοντα στοιχεία πρόσδεσης (τζαβέτες, καρφιά, σύρματα κλπ).
- Η αποκατάσταση τυχόν φωλεών στις αποκαλυπτόμενες επιφάνειες του σκυροδέματος με τσιμεντοκονία ή τσιμεντοειδή υλικά, σύμφωνα με τα προβλεπόμενα στην μελέτη ή/και τις οδηγίες της Επίβλεψης.
- Ο πλήρης καθαρισμός του εργοταξίου από πάσης φύσεως υπολείματα υλικών κατασκευής ικριωμάτων και καλουπιών, συμπεριλαμβανομένης της περισυλλογής των αχρήστων καρφοβελονών.
- Η φθορά και η απομείωση των πάσης φύσεως υλικών κατασκευής ικριωμάτων και καλουπιών. Σε καμία περίπτωση δεν επιτρέπεται η χρήση φθαρμένων ή παραμορφωμένων υλικών (ξυλείας, μεταλλικών στοιχείων κλπ)
- Η δαπάνη των πάσης φύσεως πλαγίων μεταφορών εντός του εργοταξίου, με ή χωρίς μηχανικά μέσα
- Η δαπάνη των υλικών πρόσδεσης, στερέωσης, και συνδέσεων πάσης φύσεως

Τιμή ανά τετραγωνικό μέτρο (m<sup>2</sup>) αναπτυγμένης επιφάνειας σε επαφή με το σκυρόδεμα.

**ΕΥΡΩ****(Ολογράφως): Οκτώ και μηδέν λεπτά****(Αριθμητικώς): 8,00****13. Κωδ. ΥΔΡ-9.10** Παραγωγή, μεταφορά, διάστρωση, συμπύκνωση και συντήρηση σκυροδέματος

Παραγωγή ή προμήθεια, μεταφορά επί τόπου του έργου, διάστρωση και συμπύκνωση σκυροδέματος οποιασδήποτε κατηγορίας ή ποιότητας, σύμφωνα με τις διατάξεις του Προτύπου ΕΛΟΤ EN 206-1, του Κανονισμού Τεχνολογίας Σκυροδέματος (ΚΤΣ) και του Ε.Κ.Ω.Σ. (εφόσον δεν αντιβαίνουν προς τις διατάξεις του ΕΛΟΤ EN 206-1), καθώς και τις απαιτήσεις της Μελέτης.

Επισημαίνεται ότι η κατασκευή των καλουπιών επιμετρώνται ιδιαίτερα με βάση τα οικεία άρθρα του ΝΕΤ ΥΔΡ.

Στην τιμή περιλαμβάνονται:

- α. Η προμήθεια, η μεταφορά από οποιαδήποτε απόσταση στη θέση του έργου, του σκυροδέματος, εφόσον πρόκειται για εργοστασιακό σκυρόδεμα, ή η προμήθεια, φορτοεκφόρτωση όλων των απαιτούμενων υλικών (αδρανών, τσιμέντων, νερού) για την παρασκευή του σκυροδέματος, εφόσον το σκυρόδεμα παρασκευάζεται στο εργοτάξιο (εργοταξιακό σκυρόδεμα), οι σταλίες των αυτοκινήτων μεταφοράς αδρανών υλικών και σκυροδέματος, η παρασκευή το μίγματος και η μεταφορά του σκυροδέματος στην θέση διάστρωσης.

Επισημαίνεται ότι στην τιμή ανά κατηγορία σκυροδέματος συμπεριλαμβάνεται η δαπάνη της εκάστοτε απαιτούμενης ποσότητας τσιμέντου για την επίτευξη των προβλεπόμενων χαρακτηριστικών (αντοχής, εργασίμου κλπ) υπό την εφαρμοζόμενη κοκκομετρική διαβάθμιση των αδρανών κατά περίπτωση. Σε ουδεμία περίπτωση επιμετρώνται ιδιαίτερα η ενσωματούμενη ποσότητα τσιμέντου στο σκυρόδεμα.

Η απαιτούμενη κοκκομετρική διαβάθμιση των αδρανών και η περιεκτικότητα σε τσιμέντο για την επίτευξη της ζητούμενης χαρακτηριστικής αντοχής του σκυροδέματος καθορίζεται εργαστηριακά με δαπάνη του Αναδόχου.

- β. Τα πάσης φύσεως πρόσθετα (πλήν ρευστοποιητικών) που προβλέπονται από την εγκεκριμένη, κατά περίπτωση, μελέτη συνθέσεως επιμετρώνται ιδιαίτερώς.
- γ. Η χρήση δονητών μάζας ή/και επιφανείας και η διαμόρφωση της άνω στάθμης (τελικής ή προσωρινής) των σκυροδοτούμενων στοιχείων, σύμφωνα με τα καθοριζόμενα στην μελέτη του έργου.
- δ. Η σταλία των οχημάτων μεταφοράς του σκυροδέματος (βαρέλες), η μετάβαση επί τόπου, το στήσιμο και η επιστροφή της αντλίας σκυροδέματος, καθώς και η περισυλλογή, φόρτωση και απομάκρυνση τυχόν υπερχειλίσεων ή περισσεύματος σκυροδέματος που έχει προσκομισθεί στην θέση σκυροδέτησης.
- ε. Δεν συμπεριλαμβάνεται η πρόσθετη επεξεργασία διαμόρφωσης δαπέδων ειδικών απαιτήσεων (λ.χ. βιομηχανικό δάπεδο).

Οι τιμές του παρόντος άρθρου είναι γενικής εφαρμογής και δεν εξαρτώνται από το μέγεθος των κατασκευών από σκυρόδεμα (εκτός από την περίπτωση των μικρών απομακρυσμένων τεχνικών έργων, για τα οποία εφαρμόζεται η προσαύξηση τιμής που καθορίζεται στο άρθρο ΥΔΡ 9.13), την ολοκλήρωσή τους σε μία ή περισσότερες φάσεις (τμηματική εκτέλεση) ή τυχόν τοπικούς περιορισμούς και δυσχέρειες (εξασφάλιση της κυκλοφορίας κατά την διάρκεια της κατασκευής, στενότητα χώρου, προστασία γειτονικών

κατασκευών, δυσχέρειες προσέγγισης του σκυροδέματος, σκυροδέτηση υπό ακραίες καιρικές συνθήκες κλπ).

Οι εργασίες θα εκτελούνται σύμφωνα με τις ακόλουθες ΕΤΕΠ:

- 01-01-01-00: Παραγωγή και μεταφορά σκυροδέματος
- 01-01-02-00: Διάστρωση και συμπύκνωση σκυροδέματος
- 01-01-03-00: Συντήρηση σκυροδέματος
- 01-01-04-00: Εργοταξιακά συγκροτήματα παραγωγής σκυροδέματος
- 01-01-05-00: Δονητική συμπύκνωση σκυροδέματος
- 01-01-07-00: Σκυροδετήσεις ογκωδών κατασκευών

Επισημαίνεται ότι απαγορεύεται αυστηρά η προσθήκη νερού στο σκυρόδεμα επί τόπου του έργου. Επίσης απαγορεύεται η χρήση του σκυροδέματος μετά την παρέλευση 90 λεπτών από την ανάμιξη, εκτός εάν εφαρμοσθούν επιβραδυντικά πρόσθετα με βάση ειδική μελέτη συνθέσεως.

Τιμή ανά κυβικό μέτρο (m<sup>3</sup>) κατασκευασθέντος στοιχείου από σκυρόδεμα, σύμφωνα με τις προβλεπόμενες από την μελέτη διαστάσεις.

- α. **Κωδ. ΥΔΡ-9.10.03** Για κατασκευές από σκυρόδεμα κατηγορίας C12/15  
Κωδικός Αναθεώρησης ΥΔΡ 6326  
**ΕΥΡΩ (Ολογράφως): Εβδομήντα πέντε και μηδέν λεπτά**  
**(Αριθμητικώς): 75,00**
- β. **Κωδ. ΥΔΡ-9.10.04** Για κατασκευές από σκυρόδεμα κατηγορίας C16/20  
Κωδικός Αναθεώρησης ΥΔΡ 6327  
**ΕΥΡΩ (Ολογράφως): Ογδόντα και μηδέν λεπτά**  
**(Αριθμητικώς): 80,00**
- γ. **Κωδ. ΥΔΡ-9.10.05** Για κατασκευές από σκυρόδεμα κατηγορίας C20/25  
Κωδικός Αναθεώρησης ΥΔΡ 6329  
**ΕΥΡΩ (Ολογράφως): Ογδόντα πέντε και μηδέν λεπτά**  
**(Αριθμητικώς): 85,00**

14. **Κωδ. ΥΔΡ-9.26** Προμήθεια και τοποθέτηση σιδηρού οπλισμού σκυροδεμάτων υδραυλικών έργων  
Κωδικός Αναθεώρησης: ΥΔΡ 6311

Προμήθεια και μεταφορά επί τόπου του έργου χάλυβα οπλισμού σκυροδέματος πάσης φύσεως κατασκευών υδραυλικών έργων, μορφής διατομών και κατηγορίας (χάλυβας B500A, B500C και δομικά πλέγματα) σύμφωνα με την μελέτη, διαμόρφωσή του σύμφωνα με την μελέτη, προσέγγιση στην θέση ενσωμάτωσης με οποιοδήποτε μέσον και τοποθέτησή του σύμφωνα με τα σχέδια οπλισμού. Εκτέλεση εργασιών σύμφωνα με την ΕΤΕΠ 01-02-01-00 "Χαλύβδινος οπλισμός σκυροδεμάτων"

Η τοποθέτηση του σιδηροοπλισμού θα γίνεται μόνον μετά την παραλαβή του ξυλοτύπου ή της επιφανείας έδρασης του σκυροδέματος (π.χ. υπόστρωμα οπλισμένων δαπέδων κλπ).

Ο χάλυβας οπλισμού σκυροδεμάτων επιμετράται σε χιλιόγραμμα βάσει αναλυτικών Πινάκων Οπλισμού. Εάν οι πίνακες αυτοί δεν συμπεριλαμβάνονται στην εγκεκριμένη μελέτη του

έργου θα συντάσσονται με μέριμνα του Αναδόχου και θα υποβάλλονται στην Υπηρεσία προς έλεγχο και θεώρηση πριν από την έναρξη της τοποθέτησης του οπλισμού.

Οι Πίνακες θα συντάσσονται βάσει των σχεδίων της μελέτης και θα περιλαμβάνουν λεπτομερώς τις διαστάσεις των ράβδων (αναπτύγματα), τις διαμέτρους, τις θέσεις τοποθέτησης και τα μήκη υπερκάλυψης, τα βάρη ανά τρέχον μέτρο κατά διάμετρο, τα επί μέρους και τα ολικά μήκη των ράβδων, τα μερικά βάρη ανά διάμετρο και το ολικό βάρος. Οι ως άνω Πίνακες Οπλισμού, μετά την παραλαβή των οπλισμών, θα υπογράφονται από τον Ανάδοχο και την Υπηρεσία και θα αποτελούν την επιμέτρηση των οπλισμών.

Το ανά τρέχον μέτρο βάρος των ράβδων οπλισμού θα υπολογίζεται με βάση τον πίνακα 3-1 του ΚΤΧ-2008. Σε καμία περίπτωση δεν γίνεται αποδεκτός ο προσδιορισμός του μοναδιαίου βάρους των ράβδων βάσει ζυγολογίου.

Ονομ. διάμετρος (mm)	Πεδίο εφαρμογής					Ονομ. διατομή (mm <sup>2</sup> )	Ονομ. μάζα/ μέτρο (kg/m)
	Ράβδοι	Κουλούρες και ευθυγραμμισμένα προϊόντα		Ηλεκτρο-συγκολλημένα πλέγματα και δικτυώματα			
		B500C	B500A	B500C	B500A		
5,0		√		√		19,6	0,154
5,5		√		√		23,8	0,187
6,0	√	√	√	√	√	28,3	0,222
6,5		√		√		33,2	0,260
7,0		√		√		38,5	0,302
7,5		√		√		44,2	0,347
8,0	√	√	√	√	√	50,3	0,395
10,0	√		√		√	78,5	0,617
12,0	√		√		√	113	0,888
14,0	√		√		√	154	1,21
16,0	√		√		√	201	1,58
18,0	√					254	2,00
20,0	√					314	2,47
22,0	√					380	2,98
25,0	√					491	3,85
28,0	√					616	4,83
32,0	√					804	6,31
40,0	√					1257	9,86

Στην τιμή μονάδας, πέραν της προμήθειας, μεταφοράς επί τόπου, διαμόρφωσης και τοποθέτησης του οπλισμού, περιλαμβάνονται ανηγμένα τα ακόλουθα:

- Η σύνδεση των ράβδων κατά τρόπο στερεό με σύρμα, σε όλες ανεξάρτητα τις διασταυρώσεις και όχι εναλλάξ
- Η προμήθεια του σύρματος πρόσδεσης.
- Η προμήθεια και τοποθέτηση αποστατήρων (spacers) για την εξασφάλιση του προβλεπόμενου από την μελέτη πάχους επικάλυψης του οπλισμού, καθώς και αρμοκλειδών (κατά ISO 15835-2), εκτός αν στα συμβατικά τεύχη του έργου προβλέπεται ιδιαίτερη επιμέτρηση και πληρωμή αυτών.
- Οι πλάγιες μεταφορές και η διακίνηση του οπλισμού σε οποιοδήποτε ύψος από το δάπεδο εργασίας.
- Η τοποθέτηση υποστηριγμάτων (καβίλιες, αναβολείς) και ειδικών τεμαχίων ανάρτησης που τυχόν θα απαιτηθούν (εργασία και υλικά).

- Η απομείωση και φθορά του οπλισμού κατά την κοπή και κατεργασία .

Τιμή ανά χιλιόγραμμο (kg) σιδηρού οπλισμού υδραυλικών έργων τοποθετημένου σύμφωνα με την μελέτη.

**ΕΥΡΩ****(Ολογράφως): Μηδέν και ενενήντα πέντε λεπτά****(Αριθμητικώς): 0,95****15. Κωδ. ΟΔΟ-B-66.ΣΧ** Φρεάτια υδροσυλλογής και επίσκεψης δικτύου αποχέτευσης ομβρίων.

Πλήρης κατασκευή φρεατίου υδροσυλλογής και επίσκεψης δικτύου αποχέτευσης ομβρίων, σε οποιοδήποτε θέση του έργου και ανεξαρτήτως του βάθους της σωληνογραμμής από την επιφάνεια του εδάφους, σύμφωνα με τη μελέτη, τα εγκεκριμένα Πρότυπα Κατασκευής Έργων (ΠΚΕ), τις ισχύουσες ΕΤΕΠ ανά επί μέρους αντικείμενο εργασιών, συνδεδεμένα με τους αγωγούς εισροής ή εκροής και έτοιμα για λειτουργία.

Στην τιμή μονάδας περιλαμβάνονται:

- η χάραξη με ασφαλοκόπτη του περιγράμματος της απαιτούμενης εκσκαφής, οι απαιτούμενες καθαιρέσεις – αποξηλώσεις και οι τυχόν απαιτούμενες ερευνητικές τομές για τον εντοπισμό υφιστάμενων αγωγών και δικτύων.
- η εκσκαφή του ορύγματος σε κάθε είδους έδαφος, στις προβλεπόμενες διαστάσεις με μηχανικά μέσα (με ή χωρίς χειρωνακτική υποβοήθηση), οι τυχόν απαιτούμενες αντιστηρίξεις των παρειών του ορύγματος, η φορτοεκφόρτωση των πλεοναζόντων προϊόντων εκσκαφών και η μεταφορά τους σε οποιαδήποτε απόσταση και οι τυχόν απαιτούμενες αντλήσεις.
- οι απαιτούμενες εξυγιαντικές στρώσεις έδρασης του φρεατίου.
- οι κατασκευές από οπλισμένο σκυρόδεμα που απαρτίζουν το φρεάτιο (σκυρόδεμα οποιασδήποτε κατηγορίας, σιδηροοπλισμός, ξυλότυποι, πρόσμικτα), σύμφωνα με τη μελέτη.
- η διαμόρφωση ή η διάνοιξη οπών, η σύνδεση των αγωγών αφίξεως και αναχωρήσεως και η σφράγιση του διακένου μεταξύ οπών και σωλήνων με μη συρρικνούμενο τσιμεντοκονίαμα.
- οι απαιτούμενες εσωτερικές διαμορφώσεις του φρεατίου, σύμφωνα με τα σχέδια της μελέτης.
- η μόνωση των εξωτερικών παρειών του φρεατίου με ασφαλική επάλειψη.
- η προμήθεια και πάκτωση των βαθμίδων επίσκεψης,
- η προμήθεια και τοποθέτηση εσχάρων, καλυμμάτων και πλαισίων φέρουσας ικανότητας κατά ΕΛΟΤ EN 124, σύμφωνα με τα σχέδια της μελέτης.
- Η επανεπίχωση του απομένοντος όγκου του ορύγματος με διαβαθμισμένο θραυστό υλικό λατομείου, συμπυκνωμένο κατά στρώσεις.
- η επαναφορά της επιφανείας του ορύγματος στην αρχική του κατάσταση (κατάστρωμα οδού ή πεζοδρόμιο).
- κάθε άλλη εργασία ή επιμέρους κατασκευή για την πλήρη ολοκλήρωση του φρεατίου, σύμφωνα με τα σχέδια της μελέτης.

Στη τιμή μονάδας δεν περιλαμβάνονται:

- η επί τόπου σκυροδέτηση τμήματος των φρεατίων υδροσυλλογής για αύξηση του εσωτερικού ύψους τους πέραν των 1200 mm
- η κατασκευή λαιμού ύψους  $h \geq 1,00$  m σε φρεάτια επίσκεψης μεγάλου βάθους (σύμφωνα με τα σχετικά σχέδια της μελέτης)

Τα φρεάτια υδροσυλλογής πολλαπλών εσχάρων κοστολογούνται ως ισάριθμα φρεάτια μονής εσχάρας.

Τιμή ανά τεμάχιο πλήρως κατασκευασμένου φρεατίου.

- α. Κωδ. ΟΔΟ-B-66.1.ΣΧ** Φρεάτιο υδροσυλλογής μονής εσχάρας  
Κωδικός Αναθεώρησης ΟΔΟ-2548  
**ΕΥΡΩ (Ολογράφως): Επτακόσια**  
**(Αριθμητικώς): 700,00**
- β. Κωδ. ΟΔΟ-B-66.3.ΣΧ** Φρεάτιο επίσκεψης τσιμεντοσωλήνων D=0,40 έως και D=0,60m  
Κωδικός Αναθεώρησης ΟΔΟ-2548  
**ΕΥΡΩ (Ολογράφως): Χίλια τριακόσια**  
**(Αριθμητικώς): 1300,00**
- γ. Κωδ. ΟΔΟ-B-66.5.ΣΧ** Φρεάτιο επίσκεψης τσιμεντοσωλήνων D=0,80 έως και D=1,20m  
Κωδικός Αναθεώρησης ΟΔΟ-2548  
**ΕΥΡΩ (Ολογράφως): Χίλια οκτακόσια**  
**(Αριθμητικώς): 1800,00**
- 16. Κωδ. ΟΔΟ-9.29.4.2** Κατασκευή κιβωτιοειδών οχετών με οπλισμένο σκυρόδεμα C20/25.  
  
Κωδικός Αναθεώρησης: ΟΔΟ 2551

Κατασκευή ολόκληρης της κιβωτιοειδούς διατομής οχετών ορθών ή λοξών, με άξονα ευθύγραμμο ή καμπύλο, οριζόντιο ή με κατά μήκος κλίση ή κλιμακωτό, -πλάκα κάλυψης, πλευρικά τοιχώματα και πλάκα θεμελίωσης- καθώς και των πτερυγοτοιχίων, τυμπάνων, χαλινών, αγγυρώσεων και κορωνίδων που συνδέονται με τον οχετό, με χρήση σκυροδέματος κατηγορίας C20/25, οπλισμένου.

Το παρόν άρθρο έχει εφαρμογή και για την κατασκευή κιβωτιόσχημων τεχνικών ελεύθερου ορθού ανοίγματος μέχρι 8.00 m.

Το σκυρόδεμα παρασκευάζεται σε μόνιμο ή εργοταξιακό συγκρότημα παραγωγής, με θραυστά αδρανή λατομείου κατάλληλης κοκκομέτρησης και διαστάσεων μέγιστου κόκκου, τσιμέντο κατάλληλης κατηγορίας, αντοχής και ποσότητας, ως και τα τυχόν αναγκαία ρευστοποιητικά, υπερρρευστοποιητικά, αερακτικά, σταθεροποιητικά κλπ. πρόσμικτα.

Στις τιμές μονάδας των κατασκευών από σκυρόδεμα περιλαμβάνονται:

- η προμήθεια και μεταφορά από οποιαδήποτε απόσταση, των πάσης φύσεως υλικών παρασκευής εργοταξιακού σκυροδέματος, η προμήθεια και μεταφορά στην εκάστοτε θέση σκυροδέτησης ετοιμού σκυροδέματος,
- η προσκόμιση, τοποθέτηση, χρήση και απομάκρυνση μετά το τέλος των εργασιών των πάσης φύσεως απαιτούμενων ικριωμάτων, ξυλοτύπων ή σιδηροτύπων (επιπέδων, καμπύλων ή στρεβλών επιφανειών), καθώς και ειδικών συστημάτων και εξοπλισμού που

- απαιτούνται κατά περίπτωση (συστήματα προκατασκευής, προώθησης, προβολοδόμησης, αναρριχόμενοι σιδηρότυποι κλπ),
- τα πάσης φύσεως μηχανήματα και εξοπλισμός και μέσα για την παραγωγή, μεταφορά, άντληση, ανύψωση, καταβίβαση, ανάμειξη, δόνηση κλπ. τοθ σκυροδέματος
  - η διαμόρφωση των ικριωμάτων, των ξυλοτύπων, των φορέων για προώθηση και προβολοδόμηση καθώς
  - η μερική ή ολική απώλεια των σωμάτων διαμόρφωσης κιβωτιομόρφων, κυλινδρικών ή άλλης μορφής κενών,
  - η επεξεργασία των κατασκευαστικών αρμών.
  - η συντήρηση του σκυροδέματος με οποιοδήποτε μέσο (λινάτσες, χημικά υγρά κ.λ.π.) μέχρι τη σκλήρυνσή του,

Επίσης περιλαμβάνονται, ανηγμένες στις τιμές μονάδας:

- οι δαπάνες των αναγκαίων μελετών σύνθεσης σκυροδέματος,
- οι δαπάνες των μελετών της κατασκευαστικής μεθόδου, των βοηθητικών εγκαταστάσεων και των πάσης φύσεως ικριωμάτων (πλην των μελετών που αφορούν στις μεθόδους προβολοδόμησης, προώθησης και προωθούμενων αυτοφερομένων δοκών),
- η δαπάνη δειγματοληψιών, ελέγχων, δοκιμών και μετρήσεων,
- οι δαπάνες δημιουργίας ανοιγμάτων στα ικριώματα κατά τη σκυροδέτηση φορέα γεφυρών διαστάσεων 4,50 x 10,00 m ανά κλάδο για τη διέλευση της κυκλοφορίας
- η πρόσδοση στο χρησιμοποιούμενο σκυρόδεμα, εκτός από τη θλιπτική αντοχή, χαρακτηριστικών που εξασφαλίζουν τον προβλεπόμενο από την μελέτη τύπο του επιφανειακού τελειώματος, βάσει του οποίου θα γίνεται η αποδοχή ή η απόρριψη της κατασκευής, που εκτελέστηκε (προσαρμογή κοκκομετρικής διαβάθμισης αδρανών, προσθήκη καταλλήλων προσμίκτων κλπ).

Η επιμέτρηση του σκυροδέματος θα γίνεται για κάθε κατηγορία κατασκευών σε πραγματικούς όγκους, σύμφωνα με τη μελέτη, μη αφαιρουμένων των οπλισμών, των σωλήνων προεντάσεως (σε περίπτωση προεντεταμένου σκυροδέματος) ή των κενών διέλευσης αγωγών, των γραμμικών σκοτιών διατομής μέχρι 10 cm<sup>2</sup> και των επιφανειακών εσοχών βάθους μέχρι 5 cm, αφαιρουμένων όμως των κενών που διαμορφώνονται με σκοπό τη μείωση του όγκου του σκυροδέματος.

Η επιμέτρηση του σκυροδέματος που διαστρώνεται χωρίς τη χρήση ξυλοτύπων, θα γίνεται με βάση τις διαστάσεις των σχεδίων της μελέτης, χωρίς να επιμετράται ο τυχόν επιπλέον όγκος που διαστρώθηκε λόγω έλλειψης ξυλοτύπων.  
Όπου αναφέρεται το ύψος από το έδαφος, νοείται το ύψος του κάτω πέλματος του φορέα από τη φυσική επιφάνεια του εδάφους και όχι την τυχόν διαμορφούμενη μετά από εκσκαφή.

Οι τιμές των κατασκευών από σκυρόδεμα του παρόντος άρθρου είναι γενικής εφαρμογής και δεν εξαρτώνται από το μέγεθος αυτών, την ολοκλήρωσή τους σε μία ή περισσότερες φάσεις (τμηματική εκτέλεση) ή τυχόν τοπικούς περιορισμούς και δυσχέρειες (εξασφάλιση της κυκλοφορίας κατά την διάρκεια της κατασκευής, στενότητα χώρου, προστασία γειτονικών κατασκευών, δυσχέρειες προσέγγισης του σκυροδέματος, σκυροδέτηση υπό ακραίες καιρικές συνθήκες κλπ).

Οι εργασίες θα εκτελούνται σύμφωνα με τις ακόλουθες ΕΤΕΠ, στο μέτρο που εκάστη αφορά τον κάθε τύπο κατασκευής:

01-01-01-00: Παραγωγή και μεταφορά σκυροδέματος

- 01-01-02-00: Διάστρωση και συμπύκνωση σκυροδέματος  
01-01-03-00: Συντήρηση σκυροδέματος  
01-01-04-00: Εργοταξιακά συγκροτήματα παραγωγής σκυροδέματος  
01-01-05-00: Δονητική συμπύκνωση σκυροδέματος  
01-01-07-00: Σκυροδετήσεις ογκωδών κατασκευών  
01-03-00-00: Ικριώματα  
01-04-00-00: Καλούπια κατασκευών από σκυρόδεμα (τύποι)  
01-05-00-00: Διαμόρφωση τελικών επιφανειών σε έγχυτο σκυρόδεμα χωρίς χρήση επιχρισμάτων

Τιμή ανά κυβικό μέτρο (m<sup>3</sup>) κατασκευασθέντος στοιχείου από σκυρόδεμα, σύμφωνα με τις προβλεπόμενες από την μελέτη διαστάσεις.

**ΕΥΡΩ**

(Ολογράφως): **Εκατόν είκοσι ένα και μηδέν λεπτά**  
(Αριθμητικώς): **121,00**

**Ομάδα Γ: ΣΩΛΗΝΩΣΕΙΣ - ΔΙΚΤΥΑ**

17. **Κωδ. ΥΔΡ-12.01.ΣΧ** Προμήθεια, μεταφορά στη θέση εγκατάστασης, και τοποθέτηση προκατασκευασμένων τσιμεντοσωλήνων Κατηγορίας III (Σειράς 100).

Προμήθεια, μεταφορά στη θέση εγκατάστασης, πλάγιες μεταφορές, καταβίβασμός στο όρυγμα, τοποθέτηση και σύνδεση τσιμεντοσωλήνων Κατηγορίας III (Σειράς 100), κατά ΠΕΤΕΠ 08-06-01-00, από σκυρόδεμα ελάχιστης χαρακτηριστικής αντοχής 40 MPa με σήμανση CE, με ελαστικό δακτύλιο στεγάνωσης κατά ΕΛΟΤ EN 681-1.

Οι τσιμεντοσωλήνες του παρόντος άρθρου χαρακτηρίζονται από:

- [α] Την ονομαστική διάμετρο (DN) που είναι η εσωτερική διάμετρος σε mm
- [β] Το υλικό κατασκευής (οπλισμένο σκυρόδεμα)
- [γ] Την συνδεσμολογία: τύπου "καμπάνας" (bell-sochet pipes)
- [δ] Την εφαρμογή: σωλήνες ομβρίων.
- [ε] Την κλάση αντοχής (σειρά, strength class), η οποία ορίζεται ως το ελάχιστο φορτίο θραύσεως σε kN/m, διαιρούμενο με το 1/1000 της ονομαστικής διαμέτρου (DN), σύμφωνα με τα καθοριζόμενα στο Πρότυπο ΕΛΟΤ EN 1916

Επισημαίνεται ότι από την κλάση αντοχής και τις συνθήκες έδρασης/εγκιβωτισμού (bedding factor), προκύπτει, σύμφωνα με το Πρότυπο ΕΛΟΤ EN 1295-1, το επιτρεπόμενο βάθος τοποθέτησης για τα εκάστοτε εφαρμοζόμενα κινητά φορτία. Ως εκ τούτου με μια μόνον κλάση αντοχής τσιμεντοσωλήνων και επιλογή, κατά περίπτωση, του τύπου έδρασης/εγκιβωτισμού της σωληνογραμμής καλύπτονται όλες οι συνθήκες που απαντώνται στα δίκτυα αποχέτευσης (υπό οδούς βαρείας ή ελαφράς κυκλοφορίας, εκτός καταστρώματος οδού).

Η επίτευξη της κλάσεως αντοχής είναι συνάρτηση του πάχους του τοιχώματος, της κατηγορίας του σκυροδέματος και του οπλισμού (πλέγματα ή/και μεταλλικές ίνες).

Ως εκ τούτου το παρόν άρθρο αναφέρεται σε τσιμεντοσωλήνες Κατηγορίας III (Σειράς 100), κατά ΠΕΤΕΠ 08-06-01-00.

Η διάταξη του οπλισμού, όσον αφορά το πάχος επικάλυψης θα πληροί τις απαιτήσεις του Προτύπου ΕΛΟΤ EN 206-1 ανάλογα με τις συνθήκες έκθεσης του αγωγού.

Οι δακτύλιοι στεγάνωσης θα πληρούν τις απαιτήσεις του Προτύπου ΕΛΟΤ EN 681-1 και μπορεί να είναι ενσωματωμένοι στους σωλήνες κατά την κατασκευή τους ή να παραδίδονται προς τοποθέτηση κατά την συναρμολόγηση της σωληνογραμμής.

Όταν προβλέπεται η ενσωμάτωση στο σκυρόδεμα κατασκευής των σωλήνων τσιμέντου ανθεκτικού στα θειικά/θειώδη (τσιμέντο SR: Sulfate Resistant) εφαρμόζεται, συμβατικά, προσαύξηση της αντίστοιχης τιμής μονάδας κατά 10 %.

Όταν προβλέπεται εσωτερική επίστρωση πρόσθετης προστασίας, με υλικό εποξειδικής βάσεως ή λοιπά υλικά, εφαρμόζεται, συμβατικά, προσαύξηση της αντίστοιχης τιμής μονάδας κατά 10 %.

Στην τιμή μονάδας περιλαμβάνονται η προμήθεια και μεταφορά επί τόπου του έργου τσιμεντοσωλήνων Κατηγορίας III (Σειράς 100) κατά ΠΕΤΕΠ 08-06-01-00, με τους αντίστοιχους ελαστικούς δακτυλίους στεγάνωσης, οι απαιτούμενες πλάγιες μεταφορές, ο καταβίβασμός στο ορύγμα με μηχανικά μέσα, η τοποθέτηση, η εφαρμογή του δακτυλίου στεγάνωσης και η ευθυγράμμιση και προσωρινή στήριξη των σωλήνων μέχρι τον εγκιβωτισμό τους, για την εξασφάλιση της προβλεπόμενης από την μελέτη μηκοτομικής κλίσης.

Οι εργασίες εκσκαφής του ορύγματος, εγκιβωτισμού των σωλήνων και επανεπίχωσης του υπολοίπου τμήματος του ορύγματος, τιμολογούνται ιδιαίτερα με βάση τα αντίστοιχα άρθρα του Τιμολογίου.

Η τιμολόγηση σωλήνων ενδιάμεσων διαμέτρων, πέραν αυτών που περιλαμβάνονται στο παρόν άρθρο, θα γίνεται με γραμμική παρεμβολή των εκατέρωθεν τιμών μονάδας.

Τιμή ανά τρέχον αξονικό μέτρο (μμ) σωληνογραμμής (προσμετράται και το εντός των φρεατίων τμήμα των σωλήνων) κατά ονομαστική διάμετρο και τύπο τσιμεντοσωλήνων, ανεξαρτήτως του μήκους εκάστου σωλήνα, ως εξής:

<b>Κωδ. ΥΔΡ-12.01.01.ΣΧ</b>	<u>Κατηγορίας III (Σειράς 100) κατά ΠΕΤΕΠ 08-06-01-00.</u>
<b>α. Κωδ. ΥΔΡ-12.01.01.03.ΣΧ</b>	<u>Ονομαστικής διαμέτρου DN = 400 mm</u> Κωδικός Αναθεώρησης ΥΔΡ 6551.3
<b><u>ΕΥΡΩ</u></b>	<b>(Ολογράφως): Σαράντα</b> <b>(Αριθμητικώς): 40,00</b>
<b>β. Κωδ. ΥΔΡ-12.01.01.05.ΣΧ</b>	<u>Ονομαστικής διαμέτρου DN = 600 mm</u> Κωδικός Αναθεώρησης ΥΔΡ 6551.5
<b><u>ΕΥΡΩ</u></b>	<b>(Ολογράφως): Εβδομήντα</b> <b>(Αριθμητικώς): 70,00</b>
<b>γ. Κωδ. ΥΔΡ-12.01.01.06.ΣΧ</b>	<u>Ονομαστικής διαμέτρου DN = 800 mm</u> Κωδικός Αναθεώρησης ΥΔΡ 6551.6
<b><u>ΕΥΡΩ</u></b>	<b>(Ολογράφως): Εκατό</b> <b>(Αριθμητικώς): 100,00</b>
<b>δ. Κωδ. ΥΔΡ-12.01.01.07.ΣΧ</b>	<u>Ονομαστικής διαμέτρου DN = 1000 mm</u> Κωδικός Αναθεώρησης ΥΔΡ 6551.7
<b><u>ΕΥΡΩ</u></b>	<b>(Ολογράφως): Εκατόν σαράντα</b> <b>(Αριθμητικώς): 140,00</b>
<b>ε. Κωδ. ΥΔΡ-12.01.01.08.ΣΧ</b>	<u>Ονομαστικής διαμέτρου DN = 1200 mm</u> Κωδικός Αναθεώρησης ΥΔΡ 6551.7
<b><u>ΕΥΡΩ</u></b>	<b>(Ολογράφως): Εκατόν εβδομήντα</b> <b>(Αριθμητικώς): 170,00</b>

**18. Κωδ. ΥΔΡ-12.10** Αγωγοί αποχέτευσης από σωλήνες PVC-U συμπαγούς τοιχώματος

Αγωγοί αποχέτευσης ακαθάρτων με σωλήνες από μη πλαστικοποιημένο PVC-U συμπαγούς τοιχώματος, κατά ΕΛΟΤ EN 1401-1, σύμφωνα με την μελέτη και την ΕΤΕΠ 08-06-02-02 "Δίκτυα αποχέτευσης από σωλήνες PVC-U".

Οι σωλήνες χαρακτηρίζονται με βάση την ονομαστική διάμετρο DN (ταυτίζεται με την εξωτερική διάμετρο), τον τυποποιημένο λόγο διαστάσεων SDR (Standard Dimension Ratio: λόγος της εξωτερικής διαμέτρου του σωλήνα προς το πάχος του τοιχώματος) και τον δείκτη δακτυλιοειδούς ακαμψίας SN.

Το παρόν άρθρο έχει εφαρμογή τόσο για σωλήνες με απόληξη τύπου καμπάνας με ελαστικό δακτύλιο στεγανοποίησης (κατά ΕΛΟΤ EN 681.1), όσο και για σωλήνες με ευθύγραμμο άκρα που συνδέονται με συγκολλούμενο δακτύλιο (μούφα).

Στις τιμές μονάδος του παρόντος άρθρου περιλαμβάνονται:

- α. Η προμήθεια, μεταφορά επί τόπου των σωλήνων και όλων των εξαρτημάτων σύνδεσης και έδρασης, προσωρινή αποθήκευση, προστασία και πλάγιες μεταφορές των σωλήνων και των δακτυλίων στεγάνωσης ή συγκόλλησης (και της απαιτούμενης προς τούτο κόλλας).
- β. Η διάθεση του απαιτούμενου εξοπλισμού και μέσων για τον χειρισμό και την σύνδεση των σωλήνων.
- γ. Η προσέγγιση των σωλήνων στην θέση τοποθέτησης, οι συνδέσεις των σωλήνων μεταξύ τους και οι συνδέσεις του αγωγού με τα φρεάτια επίσκεψης.

Δεν συμπεριλαμβάνονται και επιμετρώνται ιδιαίτερα με βάση τα οικεία άρθρα του τιμολογίου η στρώση έδρασης από σκυρόδεμα, ο εγκιβωτισμός των σωλήνων με διαβαθμισμένα θραυστά υλικά φίλτρου, το γεωϋφασμα που περιβάλλει το φίλτρο και η επανεπίχωση του ορύγματος, σύμφωνα με τα καθοριζόμενα στην μελέτη.

Τιμή ανά τρέχον μέτρο (μμ) αξονικού μήκους σωλήνωσης, αφαιρουμένου του μήκους των φρεατίων.

- α. **Κωδ. ΥΔΡ-12.10.06** Αγωγοί αποχέτευσης από σωλήνες PVC-U, SDR 41, DN 315 mm  
Κωδικός Αναθεώρησης ΥΔΡ 6711.4  
**ΕΥΡΩ (Ολογράφως): Είκοσι δύο και δέκα λεπτά**  
**(Αριθμητικώς): 22,10**

**19. Κωδ. ΥΔΡ-16.01** Σύνδεση αγωγού εξόδου φρεατίου υδροσυλλογής με το δίκτυο ομβρίων

Κωδικός Αναθεώρησης ΥΔΡ 6744

Σύνδεση του αγωγού εξόδου φρεατίου υδροσυλλογής με υφιστάμενο ή κατασκευαζόμενο δίκτυο ομβρίων από προκατασκευασμένους οπλισμένους τσιμεντοσωλήνες (ανεξαρτήτως διατομής αγωγού δικτύου).

Στην τιμή μονάδας περιλαμβάνονται τα πάσης φύσεως μικροϋλικά, ο εξοπλισμός, τα μέσα και το προσωπικό που απαιτούνται για την εκτέλεση των εργασιών.

Τιμή ανά τεμάχιο (τεμ)

**ΕΥΡΩ**

(Ολογράφως): **Εκατό και μηδέν λεπτά**  
(Αριθμητικώς): **100,00**

ΣΥΝΤΑΧΘΗΚΕ  
Σπερχειάδα, ... / ... /2021

Σωτήρης Αναγνώστου  
Πολιτικός Μηχανικός ΠΕ

ΘΕΩΡΗΘΗΚΕ  
Σπερχειάδα, ... / ... /2021  
Η αναπλ. Προϊσταμένη

Λίτσα Παταργιά  
Πολιτικός Μηχανικός ΤΕ



**ΔΗΜΟΣ ΜΑΚΡΑΚΩΜΗΣ**  
**ΤΜΗΜΑ ΤΕΧΝΙΚΩΝ ΥΠΗΡΕΣΙΩΝ**  
**ΚΑΙ ΠΟΛΕΟΔΟΜΙΑΣ**

**ΕΡΓΟ: «ΕΡΓΑ ΣΥΛΛΟΓΗΣ ΚΑΙ**  
**ΔΙΑΘΕΣΗΣ ΟΜΒΡΙΩΝ ΥΔΑΤΩΝ**  
**Δ. Κ. ΜΑΚΡΑΚΩΜΗΣ»**

**ΤΕΥΧΗ ΔΗΜΟΠΡΑΤΗΣΗΣ**

**ΤΕΧΝΙΚΗ ΣΥΓΓΡΑΦΗ ΥΠΟΧΡΕΩΣΕΩΝ**  
**(ΤΕΧΝΙΚΕΣ ΠΡΟΔΙΑΓΡΑΦΕΣ)**

**ΣΠΕΡΧΕΙΑΔΑ**  
**ΜΑΪΟΣ 2020**

---

## ΠΙΝΑΚΑΣ ΠΕΡΙΕΧΟΜΕΝΩΝ

---

<b>1.</b>	<b>ΕΙΣΑΓΩΓΗ</b>	<b>1</b>
<b>2.</b>	<b>ΠΙΝΑΚΑΣ ΑΝΤΙΣΤΟΙΧΙΣΗΣ ΠΡΟΔΙΑΓΡΑΦΩΝ (ΕΤΕΠ) ΜΕ ΑΡΘΡΑ ΝΕΤ</b>	<b>3</b>
<b>3.</b>	<b>ΣΥΜΠΛΗΡΩΜΑΤΙΚΕΣ ΤΕΧΝΙΚΕΣ ΠΡΟΔΙΑΓΡΑΦΕΣ (ΣΤΠ)</b>	<b>17</b>
	ΣΤΠ-1. ΦΟΡΤΟΕΚΦΟΡΤΩΣΕΙΣ – ΜΕΤΑΦΟΡΕΣ ΧΩΜΑΤΟΥΡΓΙΚΩΝ	17
	ΣΤΠ-2 ΕΞΥΓΙΑΝΣΗ ΕΔΑΦΟΥΣ – ΣΤΡΑΓΓΙΣΤΗΡΙΑ	19
	ΣΤΠ-3 ΑΓΩΓΟΙ ΟΜΒΡΙΩΝ ΑΠΟ ΣΚΥΡΟΔΕΜΑ	21
	ΣΤΠ-4 ΦΡΕΑΤΙΑ	29
	ΣΤΠ-5 ΧΥΤΟΣΙΔΗΡΑ ΚΑΛΥΜΜΑΤΑ ΦΡΕΑΤΙΩΝ	34

## 1. ΕΙΣΑΓΩΓΗ

### 1.1. ΠΡΟΤΥΠΑ - ΚΑΝΟΝΙΣΜΟΙ

Η κατασκευή των έργων πρέπει να είναι σύμφωνη με τα οριζόμενα από την Τεχνική Περιγραφή και τις παρούσες Τεχνικές Προδιαγραφές.

Γενικά ισχύουν οι Ελληνικές Τεχνικές Προδιαγραφές (ΕΤΕΠ) σύμφωνα με την υπ' αριθμ. ΔΙΠΑΔ/ΟΙΚ/273/17-7-2012 Απόφαση του Αναπλ. Υπουργού Ανάπτυξης, Ανταγωνιστικότητας, Υποδομών, Μεταφορών & Δικτύων με θέμα: «Έγκριση τετρακοσίων σαράντα (440) Ελληνικών Τεχνικών Προδιαγραφών (ΕΤΕΠ), με υποχρεωτική εφαρμογή σε όλα τα Δημόσια Έργα» (ΦΕΚ 2221/Β/30-7-2012). Σύμφωνα με την ανωτέρω Απόφαση, για την αποφυγή ογκωδών και δαπανηρών Τευχών Δημοπράτησης, στο Τεύχος Τεχνικών Προδιαγραφών δεν αναφέρονται πλέον αναλυτικά οι Τεχνικές Προδιαγραφές των εργασιών, αλλά μόνο ο Πίνακας Αντιστοίχισης ΕΤΕΠ και ισχυόντων άρθρων του Τιμολογίου (NET) και επιπλέον, αναγράφονται μόνο οι προδιαγραφές που δεν καλύπτονται από τις ΕΤΕΠ.

Για πενήντα εννέα (59) από τις ανωτέρω ΕΤΕΠ έχει ανασταλεί η εφαρμογή τους, σύμφωνα με την υπ. αρ. ΔΚΠ/οικ.1211/01-08-2016 Απόφαση του Υπουργού Υποδομών, Μεταφορών & Δικτύων με θέμα «Αναστολή της υποχρεωτικής εφαρμογής πενήντα εννέα (59) Ελληνικών Τεχνικών Προδιαγραφών (ΕΛΟΤ – ΕΤΕΠ)» (ΦΕΚ 2524/Β/16-08-2016), λόγω ανάγκης επικαιροποίησής τους. Με σκοπό την αποφυγή προβλημάτων στην εκτέλεση των Δημοσίων Έργων και μέχρι την ολοκλήρωση των διαδικασιών επικαιροποίησης των ανωτέρω 59 ΕΤΕΠ, προτείνεται στην ανωτέρω Απόφαση να εφαρμόζονται σε όλα τα Δημόσια Έργα πενήντα εννέα (59) αντίστοιχες Προσωρινές Εθνικές Τεχνικές Προδιαγραφές (ΠΕΤΕΠ) με επικαιροποιημένο περιεχόμενο, που είναι αναρτημένες στην ιστοσελίδα της Γενικής Γραμματείας Υποδομών. Οι ανωτέρω υπό τροποποίηση ΕΤΕΠ που έχουν εφαρμογή στο παρόν έργο, αναφέρονται ως ΠΕΤΕΠ στον Πίνακα Αντιστοίχισης ΕΤΕΠ – NET.

Κάθε εφαρμοζόμενο πρότυπο θα χρησιμοποιείται καθ' ολοκληρία. Αποσπασματική τήρηση διαφόρων προτύπων για το ίδιο αντικείμενο εργασιών επιτρέπεται μόνον εφόσον αυτά είναι συμβατά μεταξύ τους.

## 1.2. ΕΝΑΛΛΑΚΤΙΚΑ ΠΡΟΤΥΠΑ

Στις περιπτώσεις εργασιών για τις οποίες δεν αντιστοιχούν συγκεκριμένα εγκεκριμένα πρότυπα (ΕΤΕΠ) ούτε Συμπληρωματικές Τεχνικές Προδιαγραφές (ΣΤΠ), ο Ανάδοχος μπορεί να εφαρμόσει άλλα αναγνωρισμένα διεθνή πρότυπα και κανονισμούς. Κατά σειρά προτεραιότητας θα εφαρμόζονται τα αντίστοιχα κατά περίπτωση πρότυπα από τα ακόλουθα:

- Ευρωπαϊκά Πρότυπα
- Ευρωπαϊκές Τεχνικές Εγκρίσεις, Κοινές Προδιαγραφές
- Deutsches Institut Normung (DIN)
- British Standards Institution (BS)

Επισημαίνεται πάντως, ότι σε κάθε περίπτωση τα εφαρμοζόμενα πρότυπα και κανονισμοί δεν θα πρέπει να έρχονται σε αντίθεση με όσα ορίζονται από τα Τεύχη Δημοπράτησης.

Όλα τα πρότυπα που θα εφαρμοσθούν πρέπει να είναι στην πιο πρόσφατη έκδοσή τους και να συμπεριλαμβάνουν όλες τις τυχόν τροποποιήσεις αυτών.

## 1.3. ΣΥΜΒΑΤΟΤΗΤΑ ΜΕ ΤΙΜΟΛΟΓΙΟ ΜΕΛΕΤΗΣ

Οι ΕΤΕΠ έχουν συνταχθεί με βάση το ισχύον ενιαίο τιμολόγιο εργασιών (NET) και γενικά είναι εναρμονισμένες και συμβατές με αυτό, τόσο στο τεχνικό περιεχόμενο και αντικείμενο, όσο και στον τρόπο επιμέτρησης των εργασιών.

Παρόλα αυτά, επισημαίνεται ότι σε περιπτώσεις ασυμφωνίας, είτε λόγω αλλαγής/επικαιροποίησης των άρθρων του NET είτε για άλλους λόγους, στη σειρά ισχύος των Συμβατικών Τευχών το Τιμολόγιο Μελέτης προηγείται των Προδιαγραφών, οπότε σε κάθε περίπτωση υπερισχύουν τα αναγραφόμενα στο Περιγραφικό Τιμολόγιο Μελέτης των δημοπρατούμενων έργων.

Επιπλέον, τονίζεται ότι σε περιπτώσεις όπου με βάση το Τιμολόγιο Μελέτης περιλαμβάνονται κάποιες εργασίες στην τιμή ενός άρθρου του Τιμολογίου, τότε αυτές δεν θα προμετρώνται ούτε θα πληρώνονται ιδιαίτερως, ακόμη και εάν αυτό αναφέρεται στις Τεχνικές Προδιαγραφές.

**2. ΠΙΝΑΚΑΣ ΑΝΤΙΣΤΟΙΧΙΣΗΣ ΠΡΟΔΙΑΓΡΑΦΩΝ (ΕΤΕΠ)  
ΜΕ ΕΝΙΑΙΑ ΤΙΜΟΛΟΓΙΑ (NET)**

ΚΩΔΙΚΟΣ NET	ΣΥΝΤΟΜΗ ΠΕΡΙΓΡΑΦΗ ΑΡΘΡΟΥ	Κωδ. ΕΤΕΠ 'ΕΛΟΤ ΤΠ1501-' +	Συμπληρωματικές Τεχνικές Προδιαγραφές
	<b>1. ΕΡΓΟΤΑΞΙΑΚΗ ΣΗΜΑΝΣΗ - ΠΡΟΣΤΑΤΕΥΤΙΚΕΣ ΚΑΤΑΣΚΕΥΕΣ</b>		
ΥΔΡ- 1.01	Χρήση πινακίδων εργοταξιακής σήμανσης.	05-04-06-00	
ΥΔΡ- 1.02	Χρήση αμφιπλεύρων εργοταξιακών στηθαίων οδού, τύπου New Jersey, από σκληρό πλαστικό.		
ΥΔΡ- 1.03	Αναλάμποντες φανοί επισήμανσης κινδύνου		
ΥΔΡ- 1.04	Ρυμουλκούμενο στοιχείο με φωτεινό παλλόμενο βέλος παράκαμψης		
ΥΔΡ- 1.05	Προσωρινές γεφυρώσεις ορυγμάτων για την διευκόλυνση της κυκλοφορίας των πεζών.		
	<b>2. ΦΟΡΤΟΕΚΦΟΡΤΩΣΕΙΣ - ΜΕΤΑΦΟΡΕΣ</b>		
ΥΔΡ- 2.01	Φορτοεκφόρτωση προϊόντων εκσκαφής γαιωδών ή ημιβραχωδών και αμμοχαλίκων με την μεταφορά σε οποιαδήποτε απόσταση		ΣΤΠ-1
ΥΔΡ- 2.02	Φορτοεκφόρτωση βραχωδών υλικών ή καθαιρεθέντος οπλισμένου ή άοπλου σκυροδέματος με την μεταφορά σε οποιαδήποτε απόσταση		ΣΤΠ-1
	<b>3. ΕΚΣΚΑΦΕΣ</b>		
ΥΔΡ- 3.01.xx	Εκσκαφές τάφρων ή διωρύγων αρδευτικών ή αποστραγγιστικών δικτύων σε εδάφη γαιώδη - ημιβραχώδη	08-01-01-00	
ΥΔΡ- 3.02.xx	Εκσκαφές τάφρων ή διωρύγων αρδευτικών ή αποστραγγιστικών δικτύων σε εδάφη βραχώδη με χρήση εκρηκτικών	08-01-01-00	
ΥΔΡ- 3.03.xx	Εκσκαφές τάφρων ή διωρύγων αρδευτικών ή αποστραγγιστικών δικτύων σε εδάφη βραχώδη χωρίς χρήση εκρηκτικών	08-01-01-00	
ΥΔΡ- 3.04	Μόρφωση γαιωδών επιφανειών για επένδυση.	-	
ΥΔΡ- 3.05	Μόρφωση βραχωδών επιφανειών για επένδυση.	-	
ΥΔΡ- 3.06.xx	Εκβαθύνσεις - διαπλατύνσεις κοιτών ποταμών ή ρεμμάτων με χρήση	08-01-02-00	

ΚΩΔΙΚΟΣ NET	ΣΥΝΤΟΜΗ ΠΕΡΙΓΡΑΦΗ ΑΡΘΡΟΥ	Κωδ. ΕΤΕΠ 'ΕΛΟΤ ΤΠ1501-' +	Συμπληρωματικές Τεχνικές Προδιαγραφές
	μηχανικού εξοπλισμού		
ΥΔΡ- 3.10.xx.xx	Εκσκαφή ορυγμάτων υπογείων δικτύων σε έδαφος γαιώδες ή ημιβραχώδες	08-01-03-01	
ΥΔΡ- 3.11.xx.xx	Εκσκαφή ορυγμάτων υπογείων δικτύων σε έδαφος βραχώδες	08-01-03-01	
ΥΔΡ- 3.12	Προσαύξηση τιμών εκσκαφών ορυγμάτων υπογείων δικτύων για την αντιμετώπιση προσθέτων δυσχερειών από διερχόμενα κατά μήκος δίκτυα ΟΚΩ.	02-08-00-00	
ΥΔΡ- 3.13	Προσαύξηση τιμών εκσκαφών ορυγμάτων υπογείων δικτύων σε έδαφος πάσης φύσεως για εκτέλεση υπό συνθήκες στενότητας χώρου.	-	
ΥΔΡ- 3.14.xx	Εφαρμογή τεχνικών δονητικής διείσδυσης για την διέλευση δικτύων χωρίς τομή του εδάφους	08-01-04-01	
ΥΔΡ- 3.15	Εκσκαφή και επαναπλήρωση χανδάκων αρδευτικού δικτύου ή υπογείων δικτύων σωληνώσεων εκτός κατοικημένων περιοχών	-	
ΥΔΡ- 3.16	Διάστρωση προϊόντων εκσκαφής.	02-05-00-00	
ΥΔΡ- 3.17	Εκσκαφή θεμελίων τεχνικών έργων σε έδαφος γαιώδες-ημιβραχώδες	02-04-00-00	
ΥΔΡ- 3.18	Εκσκαφή θεμελίων τεχνικών έργων σε έδαφος βραχώδες	02-04-00-00	
ΥΔΡ- 3.19.xx.xx	Κατασκευή μικροσηράγγων με την μέθοδο της ωθούμενης συστοιχίας σωλήνων (Pipe jacking)	08-01-04-02	
	<b>4. ΚΑΘΑΙΡΕΣΕΙΣ-ΑΠΟΞΗΛΩΣΕΙΣ-ΚΑΘΑΡΙΣΜΟΙ ΑΠΟΚΑΤΑΣΤΑΣΕΙΣ</b>		
ΥΔΡ- 4.01.xx	Καθαιρέσεις μεμονωμένων στοιχείων ή τμημάτων κατασκευών από σπλισμένο σκυρόδεμα.	15-02-01-01	
ΥΔΡ- 4.02.xx	Καθαρισμοί κοιτών ποταμών ή ρεμμάτων από φερτά υλικά, ή απορρίμματα	08-01-02-00	
ΥΔΡ- 4.03	Καθαρισμοί κοιτών ποταμών ή ρεμμάτων από αυτοφυή βλάστηση	-	
ΥΔΡ- 4.04	Αποξήλωση πλακοστρώσεων πεζοδρομίων.	-	
ΥΔΡ- 4.05	Αποξήλωση κρασπέδων πρόχυτων ή μή	-	
ΥΔΡ- 4.06	Αποξήλωση καναλέτων άρδευσης.	-	
ΥΔΡ- 4.07	Επίστρωση αγροτικών οδών με αμμοχαλικώδη υλικά	-	
ΥΔΡ- 4.09	Αποκατάσταση ασφαλτικών οδοστρωμάτων στις θέσεις ορυγμάτων υπογείων δικτύων.	ΠΕΤΕΠ 05-03-03-00 ΠΕΤΕΠ 05-03-11-04	

ΚΩΔΙΚΟΣ NET	ΣΥΝΤΟΜΗ ΠΕΡΙΓΡΑΦΗ ΑΡΘΡΟΥ	Κωδ. ΕΤΕΠ 'ΕΛΟΤ ΤΠ1501-' +	Συμπληρωματικές Τεχνικές Προδιαγραφές
ΥΔΡ- 4.10	Αποκατάσταση επίστρωσης πεζοδρομίου νησίδας ή πλατείας στις θέσεις ορυγμάτων υπογείων δικτύων.	-	
ΥΔΡ- 4.11	Αποκατάσταση πεζοδρομίου από άοπλο σκυρόδεμα στις θέσεις ορυγμάτων υπογείων δικτύων.	08-06-08-03	
ΥΔΡ- 4.12	Άρση καταπτώσεων		
ΥΔΡ- 4.13	Καθαίρεση κατασκευών από άοπλο σκυρόδεμα		
ΥΔΡ- 4.14	Καθαίρεση λιθοδομιών ή πλινθοδομών		
ΥΔΡ- 4.15	Λιθεπενδύσεις πρανών χωρίς αρμολόγηση		
ΥΔΡ- 4.16	Αρμολόγημα λιθεπενδύσεων πρανών ή εμφανών επιφανειών ξηρολιθοδομών		
	<b>5. ΕΠΙΧΩΣΕΙΣ – ΕΓΚΙΒΩΤΙΣΜΟΙ – ΕΞΥΓΙΑΝΣΕΙΣ</b>		
ΥΔΡ- 5.01	Κατασκευή συμπυκνωμένου αναχώματος από υλικά που έχουν προσκομισθεί επί τόπου	-	
ΥΔΡ- 5.02	Κατασκευή συμπιεσμένου αναχώματος από υλικά που έχουν προσκομισθεί επί τόπου	-	
ΥΔΡ- 5.03	Επιχώσεις ορυγμάτων με προϊόντα εκσκαφών χωρίς ιδιαίτερες απαιτήσεις συμπύκνωσης	-	
ΥΔΡ- 5.04	Επιχώσεις ορυγμάτων υπογείων δικτύων με προϊόντα εκσκαφών, με ιδιαίτερες απαιτήσεις συμπύκνωσης	08-01-03-02	
ΥΔΡ- 5.05.xx	Επιχώσεις ορυγμάτων υπογείων δικτύων με διαβαθμισμένο θραυστό αμμοχάλικο λατομείου	08-01-03-02	
ΥΔΡ- 5.07	Στρώσεις έδρασης και εγκιβωτισμός σωλήνων με άμμο προελεύσεως λατομείου	08-01-03-02	
ΥΔΡ- 5.08	Στρώσεις έδρασης και εγκιβωτισμός σωλήνων με άμμο ορυχείου ή χειμάρρου.	08-01-03-02	
ΥΔΡ- 5.09	Εξυγιαντικές στρώσεις με αμμοχαλικώδη υλικά	-	ΣΤΠ-2
ΥΔΡ- 5.10	Φίλτρα στραγγιστηρίων από διαβαθμισμένα αδρανή		
	<b>6. ΑΝΤΙΜΕΤΩΠΙΣΗ ΥΔΑΤΩΝ</b>		
ΥΔΡ- 6.01.xx.xx	Λειτουργία εργοταξιακών αντλητικών συγκροτημάτων	08-10-01-00 08-10-02-00	
ΥΔΡ- 6.02	Υποβιβασμός στάθμης υπογείων υδάτων με σύστημα σημειακών αντλήσεων (well - points), ανά ημέρα απασχόλησης του συστήματος	08-10-03-00	

ΚΩΔΙΚΟΣ ΝΕΤ	ΣΥΝΤΟΜΗ ΠΕΡΙΓΡΑΦΗ ΑΡΘΡΟΥ	Κωδ. ΕΤΕΠ 'ΕΛΟΤ ΤΠ1501-' +	Συμπληρωματικές Τεχνικές Προδιαγραφές
	<b>7. ΑΝΤΙΣΤΗΡΙΞΕΙΣ</b>		
ΥΔΡ- 7.01	Αντιστηρίξεις με ξυλοζεύγματα	-	βλ. σχετική ΕΤΕΠ 08-01-03-01
ΥΔΡ- 7.02	Προμήθεια χαλυβδίνων πασσαλοσανίδων.	11-02-02-00	
ΥΔΡ- 7.03	Χρήση χαλυβδίνων πασσαλοσανίδων.	11-02-02-00	
ΥΔΡ- 7.04	Εμπηξη χαλυβδίνων πασσαλοσανίδων.	11-02-02-00	
ΥΔΡ- 7.05	Εξόλκυση χαλυβδίνων πασσαλοσανίδων.	15-03-02-00	
ΥΔΡ- 7.06	Αντιστηρίξεις παρειών χάνδακος με μεταλλικά πετάσματα	-	βλ. σχετική ΕΤΕΠ 08-01-03-01
ΥΔΡ- 7.07	Εφαρμογή της μεθόδου Βερολίνου για την εκτέλεση εκσκαφών με κατακόρυφα πρανή	-	
	<b>8. ΕΡΓΑ ΠΡΟΣΤΑΣΙΑΣ ΚΟΙΤΗΣ ΚΑΙ ΠΡΑΝΩΝ</b>		
ΥΔΡ- 8.03	Τοποθέτηση συρματοκιβωτίων ή συρματοκυλίνδρων, εντός ύδατος		
ΥΔΡ- 8.04	Λιθορριπές προστασίας κοίτης και πρανών		βλ. σχετική ΕΤΕΠ 02-07-06-00
	<b>9. ΚΑΤΑΣΚΕΥΕΣ ΑΠΟ ΣΚΥΡΟΔΕΜΑ και ΦΡΕΑΤΙΑ</b>		
ΥΔΡ- 9.01	Ξυλότυποι ή σιδηρότυποι επιπέδων επιφανειών	ΠΕΤΕΠ 01-03-00-00 01-04-00-00	
ΥΔΡ- 9.02	Ξυλότυποι ή σιδηρότυποι καμπύλων επιφανειών	ΠΕΤΕΠ 01-03-00-00 01-04-00-00	
ΥΔΡ- 9.03	Καλούπια επιφανειών διπλής καμπυλότητας ή στρεβλών επιφανειών	ΠΕΤΕΠ 01-03-00-00 01-04-00-00	
ΥΔΡ- 9.04	Πνευματικοί τύποι (φουσκωτά καλούπια)		
ΥΔΡ- 9.05	Πρόσθετη τιμή για παραμένοντες ξυλότυπους - μεταλλότυπους		
ΥΔΡ- 9.06	Πρόσθετη τιμή για την διαμόρφωση επιμελημένων τελειωμάτων επιφανειών σκυροδέματος		βλ. σχετική ΕΤΕΠ 08-04-03-00
ΥΔΡ- 9.10	Παραγωγή, μεταφορά, διάστρωση, συμπύκνωση και συντήρηση σκυροδέματος	ΠΕΤΕΠ 01-01-01-00 01-01-02-00 ΠΕΤΕΠ 01-01-03-00 ΠΕΤΕΠ 01-01-04-00 01-01-05-00 01-01-07-00	
ΥΔΡ- 9.11	Πορώδες σκυροδέμα υποδομής επενδύσεων διωρύγων και δεξαμενών		

ΚΩΔΙΚΟΣ NET	ΣΥΝΤΟΜΗ ΠΕΡΙΓΡΑΦΗ ΑΡΘΡΟΥ	Κωδ. ΕΤΕΠ 'ΕΛΟΤ ΤΠ1501-' +	Συμπληρωματικές Τεχνικές Προδιαγραφές
ΥΔΡ- 9.12	Κυλινδρούμενο σκυρόδεμα (RCC: roller compacted concrete).	13-03-00-00 13-04-00-00	
ΥΔΡ- 9.13	Προσαύξηση τιμής σκυροδεμάτων μικρών απομακρυσμένων τεχνικών έργων.		
ΥΔΡ- 9.14	Λιθόδεμα από σκυρόδεμα C8/10		
ΥΔΡ- 9.15	Πλήρωση ορυγμάτων με Υλικά Ελεγχόμενης Χαμηλής Αντοχής (ΥΕΧΑ, CLSM)		
ΥΔΡ- 9.20	Προκατασκευασμένοι οπλισμένοι σπόνδυλοι ορθογωνικής διατομής		
ΥΔΡ- 9.21	Σκυροδετήσεις γραμμικών στοιχείων με χρήση μηχανήματος συνεχούς διαστρώσεως	08-04-02-00	
ΥΔΡ- 9.22.01	Επενδύσεις διωρύγων με σκυρόδεμα με χρήση ειδικού εξοπλισμού συνεχούς διάστρωσης (finisher)	08-04-02-00	
ΥΔΡ- 9.23	Προμήθεια και προσθήκη προσμίκτων και προσθέτων στο σκυρόδεμα		
ΥΔΡ- 9.24	Ράβδοι οπλισμού από ανοξείδωτο χάλυβα	01-02-01-00	
ΥΔΡ- 9.25	Ψεκασμός επιφανειών νωπού σκυροδέματος με συνθετικά υλικά επιβράδυνσης της πρώιμης αφυδάτωσης (curing)	ΠΕΤΕΠ 01-01-03-00	
ΥΔΡ- 9.26	Προμήθεια και τοποθέτηση σιδηρού οπλισμού σκυροδεμάτων υδραυλικών έργων	ΠΕΤΕΠ 01-02-01-00	
ΥΔΡ- 9.30	Τυπικά φρεάτια αερεξαγωγού,		
ΥΔΡ- 9.31	Τυπικά φρεάτια εκκένωσης,		
ΥΔΡ- 9.32	Τυπικά φρεάτια δικλίδων,		
ΥΔΡ- 9.33	Τυπικά φρεάτια μετρητών παροχής,		
ΥΔΡ- 9.34	Τυπικά φρεάτια αντιπληγματικής βαλβίδας		
ΥΔΡ- 9.35	Φρεάτια αλλαγής κατεύθυνσης για αγωγούς DN ≤ 300 mm		
ΥΔΡ- 9.36	Τυπικά φρεάτια διακλάδωσης		
ΥΔΡ- 9.41	Προκατασκευασμένα φρεάτια από συνθετικά υλικά, κατά το Πρότυπο ΕΛΟΤ EN 13598-1 προς τοποθέτηση εκτός καταστρώματος της οδού		
ΥΔΡ- 9.42	Προκατασκευασμένα φρεάτια από συνθετικά υλικά, κατά το Πρότυπο ΕΛΟΤ EN 13598-2 προς τοποθέτηση υπό το κατάστρωμα της οδού		
	<b>10. ΣΤΕΓΑΝΟΠΟΙΗΣΕΙΣ - ΑΡΜΟΙ - ΛΟΙΠΕΣ ΕΡΓΑΣΙΕΣ</b>		
ΥΔΡ- 10.01	Κοπή αρμών κατασκευών από σκυρόδεμα με αρμοκόφτη	08-05-02-01	
ΥΔΡ- 10.02	Εύκαμπτες ταινίες στεγανοποίησης αρμών κατασκευών από σκυρόδεμα εσωτερικού τύπου (Waterstops)	08-05-02-02	

ΚΩΔΙΚΟΣ NET	ΣΥΝΤΟΜΗ ΠΕΡΙΓΡΑΦΗ ΑΡΘΡΟΥ	Κωδ. ΕΤΕΠ 'ΕΛΟΤ ΤΠ1501-' +	Συμπληρωματικές Τεχνικές Προδιαγραφές
ΥΔΡ- 10.03	Σφράγιση αρμών ονομαστικού διακένου 10 mm με ελαστομερές υλικό	08-05-02-05	
ΥΔΡ- 10.04	Στεγανωτικές ταινίες από ανοξείδωτο χάλυβα		
ΥΔΡ- 10.04.01	Στεγανωτικές ταινίες από ανοξείδωτο χάλυβα, πλάτους 20-25 cm		
ΥΔΡ- 10.04.02	Στεγανωτικές ταινίες από ανοξείδωτο χάλυβα πλάτους 30 cm		
ΥΔΡ- 10.06	Στεγανωτικές ταινίες από κράμα φωσφορούχου χαλκού, πλάτους 45 cm		
ΥΔΡ- 10.07	Εύκαμπτες πλάκες πλήρωσης αρμών πάχους 12 mm	08-05-02-03	
ΥΔΡ- 10.08	Αποκατάσταση σφράγισης διαμορφωμένου αρμού ανοίγματος 15 mm με ελαστομερές υλικό ψυχράς εφαρμογής	08-05-02-05	
ΥΔΡ- 10.10	Στεγανοποιητικές επαλείψεις και επιστρώσεις επιφανειών σκυροδέματος		βλ. σχετική ΕΤΕΠ 08-04-03-00
ΟΙΚ- 79.05	Επάλειψη επιφανειών σκυροδέματος με εποξειδικά-αντιδιαβρωτικά υλικά		βλ. σχετική ΕΤΕΠ 08-04-03-00
ΟΔΟ- Β-34	Τσιμεντοκονία πατητή 650/900 Kg τσιμ, πάχους 2,0 cm	08-05-01-04	
	<b>11. ΜΕΤΑΛΛΙΚΑ ΣΤΟΙΧΕΙΑ ΚΑΙ ΚΑΤΑΣΚΕΥΕΣ</b>		
ΥΔΡ- 11.01	Καλύμματα φρεατίων		
ΥΔΡ- 11.01.01	Καλύμματα από φαιό χυτοσίδηρο (gray iron)		
ΥΔΡ- 11.01.02	Καλύμματα από ελατό χυτοσίδηρο (ductile iron)		ΣΤΠ-5
ΥΔΡ- 11.01.03	Καλύμματα από συνθετικά υλικά		
ΥΔΡ- 11.02	Μεταλλικές εσχάρες υδροσυλλογής		
ΥΔΡ- 11.02.01	Εσχάρες υδροσυλλογής από φαιό χυτοσίδηρο	08-07-01-01	
ΥΔΡ- 11.02.02	Εσχάρες καναλιών υδροσυλλογής, χαλύβδινες, ηλεκτροσυγκολλητές	08-07-01-02	
ΥΔΡ- 11.02.03	Εσχάρες καναλιών υδροσυλλογής, χαλύβδινες, γαλβανισμένες, ηλεκτροπρεσσαριστές	08-07-01-03	
ΥΔΡ- 11.02.04	Εσχάρες υδροσυλλογής, από ελατό χυτοσίδηρο (ductile iron)	08-07-01-04	
ΥΔΡ- 11.03	Βαθμίδες από χυτοσίδηρο	ΠΕΤΕΠ 08-07-01-05	
ΥΔΡ- 11.04	Χαλύβδινες βαθμίδες με επένδυση από συνθετικά υλικά	ΠΕΤΕΠ 08-07-01-05	
ΥΔΡ- 11.05	Κατασκευές από χαλύβδινα προφίλ και λαμαρίνες, χωρίς την αντισκωριακή προστασία και την βαφή, επί τόπου του έργου		
ΥΔΡ- 11.05.01	Κατασκευές χωρίς μηχανουργική επεξεργασία		

ΚΩΔΙΚΟΣ NET	ΣΥΝΤΟΜΗ ΠΕΡΙΓΡΑΦΗ ΑΡΘΡΟΥ	Κωδ. ΕΤΕΠ 'ΕΛΟΤ ΤΠ1501-' +	Συμπληρωματικές Τεχνικές Προδιαγραφές
ΥΔΡ- 11.05.02	Κατασκευές με περιορισμένη μηχανουργική επεξεργασία		
ΥΔΡ- 11.05.03	Κατασκευές με ηυξημένη μηχανουργική επεξεργασία (εργασία τόννου, φρέζας, κυλίνδρου, boring)		
ΥΔΡ- 11.06	Αμμοβολή/μεταλλοβολή χαλυβδίνων κατασκευών	08-07-02-01	
ΥΔΡ- 11.07	Αντισκωριακή προστασία χαλυβδίνων κατασκευών	08-07-02-01	
ΥΔΡ- 11.08	Τελική βαφή χαλυβδίνων κατασκευών	08-07-02-01	
ΥΔΡ- 11.09	Συναρμολόγηση - εγκατάσταση μεταλλικών κατασκευών		
ΥΔΡ- 11.10	Εγκατάσταση και ρύθμιση συσκευών ελέγχου ροής διωρύγων	08-07-02-03	
ΥΔΡ- 11.11	Κιγκλίδωμα από σιδηροσωλήνες		
ΥΔΡ- 11.12	Περίφραξη με συρματοπλεγμα	05-05-06-00	
ΥΔΡ- 11.13	Γαλβανισμένο συρματοπλεγμα περιφράξεων, με την εργασία τοποθέτησης	05-05-06-00	
ΥΔΡ- 11.14	Πάσσαλοι περιφράξεων πλήρως τοποθετημένοι και πακτωμένοι	05-05-06-00	
ΥΔΡ- 11.15	Κανάλια αποστράγγισης δαπέδων κατά EN 1433 βιομηχανικής προέλευσης.	08-07-01-06	
ΥΔΡ- 11.16	Προκατασκευασμένοι οχετοί από γαλβανισμένα αυλακωτά χαλύβδινα ελάσματα	08-07-03-01	
	<b>12. ΣΩΛΗΝΩΣΕΙΣ - ΔΙΚΤΥΑ</b>		
ΥΔΡ- 12.01	Προμήθεια, μεταφορά στη θέση εγκατάστασης, και τοποθέτηση προκατασκευασμένων τσιμεντοσωλήνων κατα ΕΛΟΤ EN 1916.	ΠΕΤΕΠ 08-06-01-00	ΣΤΠ-3
ΥΔΡ- 12.02	Προμήθεια τσιμεντοσωλήνων pipe-jacking κατά ΕΛΟΤ EN 1916		
ΥΔΡ- 12.03	Τσιμεντοσωλήνες διάτρητοι στραγγιστηρίων		
ΥΔΡ- 12.10	Αγωγοί αποχέτευσης από σωλήνες PVC-U συμπαγούς τοιχώματος	ΠΕΤΕΠ 08-06-02-02	
ΥΔΡ- 12.11	Σωλήνες αποστράγγισης διάτρητοι, συμπαγούς τοιχώματος, από PVC-U		
ΥΔΡ- 12.12	Ειδικά τεμάχια σωλήνων PVC-U		
ΥΔΡ- 12.13	Αγωγοί υπό πίεση από σωλήνες PVC-U	08-06-02-01	
ΥΔΡ- 12.14	Σωληνώσεις πίεσεως από σωλήνες πολυαιθυλενίου (PE) με συμπαγές τοίχωμα κατά ΕΛΟΤ EN 12201-2		
ΥΔΡ- 12.15	Δίκτυα υπό πίεση από σωλήνες ελατού χυτοσιδήρου (ductile iron)		
ΥΔΡ- 12.16	Δίκτυα υπονόμων από σωλήνες ελατού χυτοσιδήρου (ductile iron)		

ΚΩΔΙΚΟΣ NET	ΣΥΝΤΟΜΗ ΠΕΡΙΓΡΑΦΗ ΑΡΘΡΟΥ	Κωδ. ΕΤΕΠ 'ΕΛΟΤ ΤΠ1501-' +	Συμπληρωματικές Τεχνικές Προδιαγραφές
ΥΔΡ- 12.17	Ειδικά τεμάχια σωληνώσεων από ελατό χυτοσίδηρο σφαιροειδούς γραφίτη (ductile iron)		
ΥΔΡ- 12.18	Κατασκευή ευθυγράμμων τμημάτων δικτύου με χαλυβδοσωλήνες		
ΥΔΡ- 12.19	Καμπύλες, συστολές και συναρμογές χαλυβδοσωλήνων		
ΥΔΡ- 12.20	Φλάντζες συγκόλλησης χαλύβδινες		
ΥΔΡ- 12.21	Μελέτη και κατασκευή συστήματος καθοδικής προστασίας		
ΥΔΡ- 12.23	Δίκτυα ακαθάρτων από αργιλοπυριπτικούς σωλήνες		
ΥΔΡ- 12.24	Δίκτυα ακαθάρτων από ινοτσιμεντοσωλήνες σειράς 9000 χωρίς εσωτερική και εξωτερική προστασία	08-06-06-02	
ΥΔΡ- 12.29	Δίκτυα αποχέτευσης ομβρίων και ακαθάρτων από πλαστικούς σωλήνες δομημένου τοιχώματος με εσωτερικές και εξωτερικές λείες επιφάνειες, κατά ΕΛΟΤ EN 13476-2		
ΥΔΡ- 12.30	Δίκτυα αποχέτευσης ομβρίων και ακαθάρτων από πλαστικούς σωλήνες δομημένου τοιχώματος, με λεία εσωτερική και αυλακωτή (corrugated) εξωτερική επιφάνεια κατά ΕΛΟΤ EN 13476-3		
ΥΔΡ- 12.32	Σωληνώσεις αποστράγγισης με διάτρητους σωλήνες από πολυαιθυλένιο (PE), δομημένου τοιχώματος, με λεία εσωτ. επιφάνεια		
ΥΔΡ- 12.36	Σωληνώσεις προστασίας καλωδίων, από πολυαιθυλένιο (PE), δομημένου τοιχώματος με ενσωματωμένη ατσαλίνα.		
ΥΔΡ- 12.40	Δίκτυα από σωλήνες υαλοπλισμένου πολυμερούς κατασκευασμένους με περιέλιξη του υαλονήματος (FW - GRP: Filament Winding - Glass Reinforced Polymers), χωρίς τα ειδικά τεμάχια.	08-06-01-01	
ΥΔΡ- 12.45	Δίκτυα από σωλήνες φυγοκεντρικής έγχυσης από πολυεστέρες ενισχυμένους με υολονήματα (CC-GRP: Centrifugally Cast - Glass Reinforced Polymers)		
ΥΔΡ- 12.46	Σωλήνες κατάλληλοι για εφαρμογές PIPE JACKING και RELINING, φυγοκεντρικής έγχυσης από πολυεστέρες ενισχυμένους με υολονήματα (CC-GRP)		
ΥΔΡ- 12.47	Ειδικά τεμάχια φυγοκεντρικής έγχυσης από πολυεστέρες ενισχυμένους με υαλονήματα (CC-GRP)		

ΚΩΔΙΚΟΣ NET	ΣΥΝΤΟΜΗ ΠΕΡΙΓΡΑΦΗ ΑΡΘΡΟΥ	Κωδ. ΕΤΕΠ 'ΕΛΟΤ ΤΠ1501-' +	Συμπληρωματικές Τεχνικές Προδιαγραφές
ΥΔΡ- 12.48	Διακλαδώσεις τύπου T των 90° για δίκτυα σωλήνων φυγοκεντρικής έγχυσης από πολυεστέρες ενισχυμένους με υαλονήματα (CC-GRP).		
ΥΔΡ- 12.49	Κεντρικές ή έκκεντρες συστολές φυγοκεντρικής έγχυσης από πολυεστέρες ενισχυμένους με υαλονήματα (CC-GRP)		
ΥΔΡ- 12.50	Επιθέματα (σαμάρια) για δίκτυα σωλήνων φυγοκεντρικής έγχυσης από πολυεστέρες ενισχυμένους με υαλονήματα (CC-GRP: Centrifugally Cast - Glass Reinforced Polymers)		
	<b>13. ΣΥΣΚΕΥΕΣ ΔΙΚΤΥΩΝ ΣΩΛΗΝΩΣΕΩΝ</b>		
ΥΔΡ- 13.03	Δικλίδες χυτοσιδηρές συρταρωτές	ΠΕΤΕΠ 08-06-07-02	
ΥΔΡ- 13.04	Δικλίδες χυτοσιδηρές, τύπου πεταλούδας, με ωτίδες	08-06-07-03	
ΥΔΡ- 13.07	Πιεζοθραυστικές βαλβίδες (βαλβίδες μείωσης πίεσης)		
ΥΔΡ- 13.08	Βαλβίδες μείωσης πίεσης με ελεγχόμενο προοδευτικά κλείσιμο		
ΥΔΡ- 13.09	Βαλβίδες εισαγωγής-εξαγωγής αέρα διπλής ενεργείας, τύπου Glenfield	ΠΕΤΕΠ 08-06-07-07	
ΥΔΡ- 13.10	Βαλβίδες εισαγωγής-εξαγωγής αέρα διπλής ενεργείας, παλινδρομικού τύπου	ΠΕΤΕΠ 08-06-07-07	
ΥΔΡ- 13.11	Βαλβίδες αντεπιστροφής με ομαλό κλείσιμο		
ΥΔΡ- 13.12	Διαφραγματικές βαλβίδες διπλού θαλάμου		
ΥΔΡ- 13.13	Υδροληψίες αρδεύσεως τύπου 'Α' SCHLUMBERGER ή παρεμφερείς	ΠΕΤΕΠ 08-06-07-10	
ΥΔΡ- 13.14	Υδροληψίες αρδεύσεως τύπου 'Β' SCHLUMBERGER ή παρεμφερείς	ΠΕΤΕΠ 08-06-07-10	
ΥΔΡ- 13.15	Χαλύβδινες εξαρμώσεις	08-06-07-05	
ΥΔΡ- 13.16	Βαλβίδες αντεπιστροφής τύπου ελαστικής εμφράξεως		
ΥΔΡ- 13.17	Μετρητές παροχής μηχανικού τύπου		
ΥΔΡ- 13.18	Μετρητές παροχής ηλεκτρομαγνητικού τύπου		
ΥΔΡ- 13.19	Μετρητής πίεσης		
ΥΔΡ- 13.20	Ρυθμιστές στάθμης - παροχής τύπου Obturateur ή άλλης διάταξης		
ΥΔΡ- 13.21	Σύνδεσμοι αγωγών υπό πίεση τύπου VIKING JOHNSON ή αναλόγου		
ΥΔΡ- 13.22	Διατάξεις μέτρησης στάθμης δεξαμενής		
ΥΔΡ- 13.30	Σφαιρικές δικλίδες (Ball Valves) μεγάλων διαμέτρων		
ΥΔΡ- 13.35	Δικλίδες κοίλης φλέβας (Cone Outlet Valves)		

ΚΩΔΙΚΟΣ NET	ΣΥΝΤΟΜΗ ΠΕΡΙΓΡΑΦΗ ΑΡΘΡΟΥ	Κωδ. ΕΤΕΠ 'ΕΛΟΤ ΤΠ1501-' +	Συμπληρωματικές Τεχνικές Προδιαγραφές
ΥΔΡ- 13.36	Δικλίδες τύπου βελόνας (Needle Valves)		
ΥΔΡ- 13.40	Ιμάντες στερέωσης χαλυβδοσωλήνων		
ΥΔΡ- 13.50	Προμήθεια και εγκατάσταση χροανοειδών στομιών αγωγών		
	<b>14. ΣΤΕΓΑΝΟΠΟΙΗΣΕΙΣ ΛΙΜΝΟΔΕΞΑΜΕΝΩΝ - ΧΥΤΑ</b>		
ΥΔΡ- 14.01	Κατασκευή αργιλικού υποστρώματος στεγανοποίησης	08-05-03-01	
ΥΔΡ- 14.02	Κατασκευή κοκκώδους υποστρώματος στεγανοποιητικής μεμβράνης	08-05-03-02	
ΥΔΡ- 14.03	Κατασκευή επιστρώματος μεμβράνης από διαβαθμισμένο θραυστό υλικό	08-05-03-03	
ΥΔΡ- 14.04	Στεγανοποίηση λιμνοδεξαμενών και ΧΥΤΥ με μεμβράνη πολυαιθυλενίου (PE)	08-05-03-04	
ΥΔΡ- 14.05	Γεωϋφασμα προστασίας στεγανοποιητικής μεμβράνης (τοποθετούμενο υπό την μεμβράνη)		βλ. σχετικές ΕΤΕΠ 08-03-03-00 ΕΤΕΠ 08-03-03-01
ΥΔΡ- 14.06	Κυλινδρικά σώματα επιφόρτισης - στερέωσης μεμβράνης	08-05-03-05	
ΥΔΡ- 14.07	Εξαεριστικά στοιχεία μεμβράνης	08-05-03-06	
	<b>15. ΕΡΓΑΣΙΕΣ ΥΔΡΟΓΕΩΤΡΗΣΕΩΝ</b>		
ΥΔΡ- 15.01	Διάνοιξη υδρογεωτρήσεων μεγάλης διαμέτρου σε μαλακά πετρώματα	08-09-01-00	
ΥΔΡ- 15.02	Διάνοιξη υδρογεωτρήσεων μεγάλης διαμέτρου σε σκληρά πετρώματα σκληρά	08-09-01-00	
ΥΔΡ- 15.03	Δοκιμαστικές αντλήσεις από υδρογεώτρηση με αντλητικό συγκρότημα τύπου 'πομόνα'	08-09-06-00	
ΥΔΡ- 15.04	Δοκιμαστική άντληση νερού από γεώτρηση με συσκευή εμφυσήσεως αέρα	08-09-06-00	
ΥΔΡ- 15.05	Ανάπτυξη υδρογεωπήσεως με συσκευή εκτοξεύσεως νερού	08-09-06-00	
ΥΔΡ- 15.06	Διάνοιξη γεωτρήσεως Φ 146 mm σε μαλακά πετρώματα	08-09-01-00	
ΥΔΡ- 15.07	Διάνοιξη γεωτρήσεως Φ 146 mm σε σκληρά πετρώματα	08-09-01-00	
ΥΔΡ- 15.08	Περιφραγματικοί χαλύβδινοι σωλήνες		
ΥΔΡ- 15.09	Γαλβανισμένος χαλύβδινος φιλτροσωλήνας εσωτ. διαμέτρου Φ650 mm.		
ΥΔΡ- 15.10	Γαλβανισμένος χαλυβδοσωλήνας εσωτερικής διαμέτρου Φ 650 mm		
ΥΔΡ- 15.11	Γαλβανισμένος φιλτροσωλήνας Φ 2" πιεζομετρικής γεωτρήσεως.		

ΚΩΔΙΚΟΣ NET	ΣΥΝΤΟΜΗ ΠΕΡΙΓΡΑΦΗ ΑΡΘΡΟΥ	Κωδ. ΕΤΕΠ 'ΕΛΟΤ ΤΠ1501-' +	Συμπληρωματικές Τεχνικές Προδιαγραφές
ΥΔΡ- 15.12	Γαλβανισμένος πιεζομετρικός σωλήνας, Φ 1 1/2" υδρογεωτρήσεως.		
ΥΔΡ- 15.13	Χαλυβδοσωλήνες επένδυσης γεωτρήσεως Φ 150 mm		
ΥΔΡ- 15.14	Χαλικόφιλτρο υδρογεωτρήσεως		
ΥΔΡ- 15.15	Χαλικόφιλτρο πιεζομετρικής γεωτρήσεως		
ΥΔΡ- 15.16	Μετακίνηση υδρογεωτρύπανου των 1400 mm και εγκατάσταση στη θέση λειτουργίας.		
ΥΔΡ- 15.17	Μετακίνηση γεωτρύπανου των 146 mm και εγκατάσταση στη θέση λειτουργίας.		
ΥΔΡ- 15.18	Μετακίνηση αντλητικού συγκροτήματος τύπου 'πομόνας' έως Φ 20" και εγκατάσταση στη θέση λειτουργίας		
ΥΔΡ- 15.19	Μετακίνηση συσκευής αντήσεως νερού με εμφύσηση αέρα και εκτοξεύσεως νερού (AIR LIFT και JET).		
ΥΔΡ- 15.20	Διάνοιξη υδρογεωτρήσεως Φ 17 1/2" (D450 mm) σε μαλακά πετρώματα	08-09-01-00	
ΥΔΡ- 15.21	Διάνοιξη υδρογεωτρήσεως Φ 17 1/2" (D450 mm) σε σκληρά πετρώματα	08-09-01-00	
ΥΔΡ- 15.22	Διεύρυνση υδρογεωτρήσεως από Φ 17 1/2" σε Φ22" (D450 mm σε D 550 mm) σε μαλακά πετρώματα	08-09-01-00	
ΥΔΡ- 15.23	Διεύρυνση υδρογεωτρήσεως από Φ 17 1/2" σε Φ22" (D450 mm σε D 550 mm) σε σκληρά πετρώματα	08-09-01-00	
ΥΔΡ- 15.24	Περιφραγματικός χαλύβδινος σωλήνας Φ 18" (D 450 mm), πάχους 6 mm		
ΥΔΡ- 15.25	Γαλβανισμένος χαλυβδοσωλήνας Φ 10" (D 250 mm) πάχους 6 mm		
ΥΔΡ- 15.26	Γαλβανισμένος χαλύβδινος φίλτροσωλήνας Φ10" πάχους 6 mm		
ΥΔΡ- 15.27	Στόμιο υδρογεωτρήσεως		
	<b>16. ΕΡΓΑΣΙΕΣ ΕΠΙΣΚΕΥΩΝ, ΣΥΝΤΗΡΗΣΕΩΝ, ΛΟΙΠΩΝ ΚΑΤΑΣΚΕΥΩΝ ΔΙΚΤΥΩΝ</b>		
ΥΔΡ- 16.01	Σύνδεση αγωγού εξόδου φρεατίου υδροσυλλογής με το δίκτυο ομβρίων		βλ. σχετικές ΕΤΕΠ 08-01-03-01 ΕΤΕΠ 15-02-01-01 ΕΤΕΠ 08-01-03-02 ΠΕΤΕΠ 05-03-03-00 ΠΕΤΕΠ 05-03-11-04 ΠΕΤΕΠ 08-06-

ΚΩΔΙΚΟΣ NET	ΣΥΝΤΟΜΗ ΠΕΡΙΓΡΑΦΗ ΑΡΘΡΟΥ	Κωδ. ΕΤΕΠ 'ΕΛΟΤ ΤΠ1501-' +	Συμπληρωματικές Τεχνικές Προδιαγραφές
			02-02
ΥΔΡ- 16.02	Αντιστήριξη σύλου εναερίων δικτύων		
ΥΔΡ- 16.03	Κατασκευή αναμονής (μούφας) σε αγωγούς από τσιμεντοσωλήνες για σύνδεση ακινήτων με το δίκτυο υπονόμων.		
ΥΔΡ- 16.04	Κατασκευή σύνδεσης ακινήτου αγωγού ακαθάρτων με σωλήνες PVC/41 ονομ. διαμέτρου D160 mm		
ΥΔΡ- 16.05	Καθαρισμός ορθογωνικών, σκουφοειδών, ωοειδών και κυκλικών αγωγών από φερτά υλικά και προσχώσεις		
ΥΔΡ- 16.06	Επισκευή μετώπης και πλάκας επικάλυψης φρεατίου υδροσυλλογής τύπου T (πλευρικού ανοίγματος)		
ΥΔΡ- 16.06.02	Επισκευή φρεατίου με φθορές της μετώπης και της πλάκας επικάλυψης σε πλάτος άνω των 35 cm		
ΥΔΡ- 16.07	Προσαρμογή εσχάρων φρεατίων υδροσυλλογής με την στάθμη και επίκλιση του καταστρώματος της οδού.		
ΥΔΡ- 16.08	Καθαρισμός φρεατίου υδροσυλλογής με πλευρικό άνοιγμα, χωρίς εσχάρα (τύπος T)		
ΥΔΡ- 16.09	Ανακατασκευή τμημάτων αγωγού συνδέσεως φρεατίου υδροσυλλογής με το δίκτυο ομβρίων		
ΥΔΡ- 16.10	Απομόνωση παροχής ύδρευσης από τον κρουνό συνένωσης.		
ΥΔΡ- 16.11	Τοποθέτηση ή αντικατάσταση φρεατίου παροχής ύδρευσης		
ΥΔΡ- 16.12	Επισκευή φρεατίου παροχής ύδρευσης.		
ΥΔΡ- 16.13	Αποκατάσταση διαρροής σύνδεσης υδροδότησης		
ΥΔΡ- 16.14	Προκατασκευασμένα κυκλικά φρεάτια επίσκεψης αγωγών ακαθάρτων από σκυρόδεμα, κατά ΕΛΟΤ EN 1917, εντός κατοικημένων περιοχών	08-06-08-06	βλ. σχετικές ΕΤΕΠ 02-04-00-01 ΠΕΤΕΠ 05-03-03-00 ΠΕΤΕΠ 05-03-11-04 ΠΕΤΕΠ 01-03-00-00 ΕΤΕΠ 01-04-00-00 ΠΕΤΕΠ 01-01-01-00 ΠΕΤΕΠ 08-07-01-05

ΚΩΔΙΚΟΣ NET	ΣΥΝΤΟΜΗ ΠΕΡΙΓΡΑΦΗ ΑΡΘΡΟΥ	Κωδ. ΕΤΕΠ 'ΕΛΟΤ ΤΠ1501-' +	Συμπληρωματικές Τεχνικές Προδιαγραφές
ΟΔΟ- Β-66.χ	Φρεάτια αποστράγγισης και αποχέτευσης ομβρίων		ΣΤΠ-4
ΥΔΡ- 16.15	Διαμόρφωση σύνδεσης νέου αγωγού ύδρευσης σε υφιστάμενο εκτός λειτουργίας αγωγό από χυτοσίδηρο ή αμιαντοσιμέντο με παρεμβολή ταυ		
ΥΔΡ- 16.16	Διαμόρφωση σύνδεσης νέου αγωγού ύδρευσης σε υφιστάμενο εν λειτουργία αγωγό (πλήν αγωγών από πολυαιθυλένιο) με χρήση ανοξειδωτου μανσόν και εφαρμογή της μεθόδου της διάτρησης υπό πίεση		
ΥΔΡ- 16.17	Σύνδεση νέου αγωγού ύδρευσης σε υφιστάμενο χαλύβδινο δίκτυο εν λειτουργία με την τεχνική της διάτρησης υπό πίεση		
ΥΔΡ- 16.18	Σύνδεση νέου αγωγού ύδρευσης κατ' επέκταση υφισταμένου από οποιοδήποτε υλικό, ο οποίος έχει απομονωθεί από το δίκτυο, με χρήση ειδικών τεμαχίων		
ΥΔΡ- 16.19	Διαμόρφωση σύνδεσης νέου αγωγού ύδρευσης από πολυαιθυλένιο (PE) σε υφιστάμενο, επίσης από PE, ο οποίος έχει απομονωθεί από το δίκτυο, με τοποθέτηση ειδικού τεμαχίου		
ΥΔΡ- 16.20	Απομόνωση υφιστάμενου αγωγού ύδρευσης από το δίκτυο.		
ΥΔΡ- 16.21	Τοποθέτηση πολλαπλού διανομέα Φ63 επί υπάρχοντος αγωγού για την εγκατάσταση παροχών ύδρευσης.		
ΥΔΡ- 16.22	Ανύψωση ή καταβιβασμός υφιστάμενης παροχής ύδρευσης από χαλκοσωλήνα.		
ΥΔΡ- 16.27	Εντοπισμός και προσαρμογή φρεατίου δικλίδας (βανοφρεατίου) στην στάθμη του οδοστρώματος		
ΥΔΡ- 16.28	Καθαρισμός φρεατίου δικλίδας (βανοφρεατίου).		
ΥΔΡ- 16.29	Επένδυση εσωτερικού φρεατίων, δεξαμενών και αγωγών ακαθάρτων με οξύμαχα κεραμικά πλακίδια		
ΥΔΡ- 16.30	Πλήρης καθαρισμός φρεατίου υδροσυλλογής τύπου Α με εσχάρα		
ΥΔΡ- 16.31	Μεταφορά με μονότροχο προϊόντων καθαρισμού προσχώσεων κλειστών αγωγών		
ΥΔΡ- 16.32	Μεταφορά με ζεμπίλι ή παρεμφερή μέσα προϊόντων καθαρισμού προσχώσεων κλειστών αγωγών.		
ΥΔΡ- 16.35	Επίστρωση εσωτερικού φρεατίων με επισκευαστικό κονίαμα		

<b>ΚΩΔΙΚΟΣ NET</b>	<b>ΣΥΝΤΟΜΗ ΠΕΡΙΓΡΑΦΗ ΑΡΘΡΟΥ</b>	<b>Κωδ. ΕΤΕΠ 'ΕΛΟΤ ΤΠ1501-' +</b>	<b>Συμπληρωματικές Τεχνικές Προδιαγραφές</b>
	τσιμεντοειδούς βάσεως		
ΥΔΡ- 16.40	Καθαρισμός αγωγών αποχέτευσης με χρήση αποφρακτικού μηχανήματος		
ΥΔΡ- 16.45	Ψηφιακή βιντεοσκοπήση αγωγών αποχέτευσης		
ΥΔΡ- 16.50	Εσωτερική σημειακή επισκευή αγωγών αποχέτευσης με επικόλληση υαλοϋφάσματος, χωρίς τις εργασίες προετοιμασίας.		
ΥΔΡ- 16.51	Εσωτερική επισκευή αγωγών αποχέτευσης με επικόλληση υαλοβάμβακα, με όλες τις εργασίες προετοιμασίας.		
ΥΔΡ- 16.52	Επισκευή προβληματικών συνδέσεων σε δίκτυο ακαθάρτων με επέμβαση από το εσωτερικό του αγωγού, χωρίς όρυγμα.		
ΥΔΡ- 16.53	Ελαστικός σύνδεσμος αγωγών ακαθάρτων με θωράκιση από ανοξείδωτο χάλυβα		

### **3. ΣΥΜΠΛΗΡΩΜΑΤΙΚΕΣ ΤΕΧΝΙΚΕΣ ΠΡΟΔΙΑΓΡΑΦΕΣ (ΣΤΠ)**

#### **ΣΤΠ-1 ΦΟΡΤΟΕΚΦΟΡΤΩΣΕΙΣ – ΜΕΤΑΦΟΡΕΣ ΧΩΜΑΤΟΥΡΓΙΚΩΝ**

##### **1. ΑΝΤΙΚΕΙΜΕΝΟ**

Η τεχνική προδιαγραφή αυτή αναφέρεται στις εργασίες φορτοεκφόρτωσης και μεταφοράς των προϊόντων εκσκαφής ή υλικών επίχωσης.

Τα προς μεταφορά υλικά είναι:

- Όσα προέρχονται είτε από εκσκαφές θεμελιώσεων και ορυγμάτων αγωγών είτε από δανειοθαλάμους στην περίπτωση που χρησιμοποιούνται για διάφορα χωματουργικά έργα.
- Τα πλεονάζοντα προϊόντα εκσκαφών λόγω εγκιβωτισμού των σωλήνων σε άλλο υλικό (άμμο) και μονίμου επιπλήσματος των υπολοίπων προϊόντων αφού χρησιμοποιηθούν όσα χρειάζονται για την επαναπλήρωση του ορύγματος, εφόσον αυτά είναι κατάλληλα για επιχωματώσεις.
- Τα άχρηστα προϊόντα εκσκαφής που προκύπτουν από την καθαίρεση οδοστρωμάτων παλαιών σωληνώσεων ή φρεατίων.
- Τα πλεονάσματα που προκύπτουν λόγω διαφόρων συναφών με το εκτελούμενο έργο κατασκευών (λιθόστρωτα, υποδομές, αμμοχάλικα κλπ), προϊόντα εκσκαφών ή καθαιρέσεων, καθώς και άχρηστα χυτοσιδηρά τεμάχια, οπλισμοί κλπ.

Τα προϊόντα εκσκαφής που κρίνονται κατάλληλα για επανεπίχωση των ορυγμάτων θα μεταφέρονται άμεσα και θα φυλάσσονται σε χώρους προσωρινής απόθεσης.

##### **2. ΓΕΝΙΚΑ**

Τα πλεονάζοντα προϊόντα εκσκαφής θα απορρίπτονται μακριά από το έργο σε χώρο που θα εγκριθεί από την Υπηρεσία και εφόσον αυτό επιτρέπεται από τους Περιβαλλοντικούς Όρους.

Ο Ανάδοχος υποχρεούται να υποβάλλει για έγκριση στην Υπηρεσία διάγραμμα μεταφοράς από τη θέση του έργου ή τμήματος του έργου προς τους χώρους απόρριψης, ώστε να εγκρίνεται η σχετική διαδρομή.

### **3. ΕΡΓΑΣΙΕΣ ΠΟΥ ΘΑ ΕΚΤΕΛΕΣΤΟΥΝ**

Πλεονάζοντα προϊόντα εκσκαφής και εν γένει άχρηστα υλικά πάσης φύσεως που προέρχονται από καθαιρέσεις θα αποκομίζονται αμέσως χωρίς καθυστερήσεις και αναμονή συγκέντρωσης μεγάλων ποσοτήτων, έστω και τμηματικά για την όσο το δυνατόν γρήγορη αποκατάσταση της ομαλής κυκλοφορίας πεζών, οχημάτων κλπ.

Οι φορτοεκφορτώσεις των προς μεταφορά προϊόντων εκσκαφής θα γίνονται είτε με μηχανικά μέσα είτε με τα χέρια, όταν τα μηχανικά μέσα δεν μπορούν να πλησιάσουν ή όταν η ποσότητα των υλικών δεν είναι μεγάλη για να δικαιολογήσει την μετάβαση φορτωτικού μηχανήματος. Στην εργασία εκφόρτωσης περιλαμβάνεται και η διάστρωση των προϊόντων εκσκαφής σε χώρους και με τρόπο που εγκρίνονται από την Υπηρεσία.

Προϊόντα εκσκαφής παράλληλα και πλάι στο όρυγμα δεν θα αφήνονται, εκτός εάν πρόκειται για εκσκαφές σε χωματόδρομους, όπου τα προϊόντα εκσκαφών κριθούν κατάλληλα για επανεπίχωση και εφόσον αυτό επιτρέπεται από το πλάτος του δρόμου.

### **4. ΕΠΙΜΕΤΡΗΣΗ - ΠΛΗΡΩΜΗ**

Η επιμέτρηση για τη φορτοεκφόρτωση και μεταφορά γίνεται σε όγκο πλεοναζόντων εκσκαφών (κυβικά μέτρα) μη λαμβανομένου υπόψη του επιπλήσματος, το οποίο έχει συμπεριληφθεί στην τιμή. Ομοίως δεν λαμβάνεται υπόψη η απόσταση μεταφοράς, η οποία έχει συμπεριληφθεί στις αντίστοιχες τιμές του Τιμολογίου των Υδραυλικών.

Ο Ανάδοχος δεν αποζημιώνεται ιδιαίτερα για την καθυστέρηση των μεταφορικών μέσων (σταλία) στην φορτοεκφόρτωση επειδή η αμοιβή γι αυτή συμπεριλαμβάνεται στις τιμές της προσφοράς του.

Η πληρωμή θα γίνεται με την αντίστοιχη τιμή μονάδας του Τιμολογίου, σύμφωνα με όσα αναφέρονται παραπάνω. Η τιμή αυτή αποτελεί την πλήρη αποζημίωση του Αναδόχου για την παροχή όλων των μηχανημάτων, μεταφορικών μέσων, εγκαταστάσεων, εφοδίων, υλικών και εργασίας.

## ΣΤΠ-2 ΕΞΥΓΙΑΝΣΗ ΕΔΑΦΟΥΣ - ΣΤΡΑΓΓΙΣΤΗΡΙΑ

### 1. ΑΝΤΙΚΕΙΜΕΝΟ

Η Τεχνική Προδιαγραφή αυτή αφορά στην κατασκευή των στραγγιστηρίων τεχνικών έργων, αντλιοστασίων κλπ, που χρησιμοποιούνται για την εξουδετέρωση της άνωσης ή απλά για την στράγγιση των υπογείων νερών, καθώς και στην κατασκευή υγιούς υποστρώματος με αμμοχάλικο για την έδραση τεχνικών έργων από σκυρόδεμα.

### 2. ΥΛΙΚΑ ΚΑΙ ΤΡΟΠΟΣ ΚΑΤΑΣΚΕΥΗΣ

#### 2.1 Κοκκώδες υλικό στραγγιστηρίων

Το κοκκώδες υλικό των στραγγιστηρίων πρέπει να προέρχεται από κατάλληλο λατομείο που λειτουργεί με νόμιμη άδεια, να είναι φυσικό ή θραυστό, ορισμένης κάθε φορά κοκκομετρικής διαβάθμισης και να αποτελείται από κόκκους σκληρούς, ανθεκτικούς, απαλλαγμένους από προσμίξεις αργίλου και οργανικές ουσίες.

Η κοκκομετρική διαβάθμιση του υλικού είναι συνάρτηση της σύνθεσης του εδάφους που στραγγίζεται και καθορίζεται ως εξής: Εάν D15 και D85 είναι οι χαρακτηριστικές διάμετροι του εδαφικού μίγματος, όπου D15 η διάμετρος της οπής του κόσκινου από όπου διέρχεται το 15% του βάρους του δείγματος εδάφους που εξετάζεται, και D85 αντίστοιχα η διάμετρος της οπής του κόσκινου από όπου διέρχεται το 85% του βάρους του δείγματος. Η κοκκομετρική σύσταση της στρώσης του στραγγιστηρίου που βρίσκεται σε επαφή με το έδαφος, πρέπει να ευρίσκεται ανάμεσα στα παρακάτω όρια:

Ποσοστό βάρους αμμοχάλικου %	Οπή κοσκίνου
14	4D15 - 4D85
50	5D15 - 6D85
85	5D15 - 16D85

Εφόσον υπάρχει δεύτερη στρώση, η κοκκομετρική της σύσταση καθορίζεται όπως και η προηγούμενη, εφόσον ληφθούν σαν D15 και D85 τα αντίστοιχα της πρώτης στρώσης.

## 2.2. Ειδικά γεωυφάσματα διήθησης

Είναι δυνατή η χρήση από τον Ανάδοχο μετά από έγκριση της Υπηρεσίας ειδικών γεωυφασμάτων διήθησης-κατακράτησης στερεών για προστασία έναντι απόφραξης των διάτρητων σωλήνων αποστράγγισης.

## 2.3. Υλικό εξυγίανσης - Τρόπος κατασκευής

Το αμμοχάλικο πρέπει να προέρχεται από κατάλληλη τοποθεσία (λατομείο) που έχει εγκριθεί από την επιβλέπουσα Υπηρεσία και να αποτελείται από σκληρά, ανθεκτικά θραυστά υλικά, απαλλαγμένα από σβόλους αργίλου και οργανικές ύλες. Επίσης, το αμμοχάλικο πρέπει να ανταποκρίνεται στα κατωτέρω όρια διαβάθμισης:

Διάμετρος κόσκινου (mm)	Διερχόμενα ποσοστά επί τοις % του βάρους
50	100
30	70-90
15	50-85
7	35-80
3	25-70

Η διάστρωση του αμμοχάλικου θα γίνεται με προσοχή ώστε να αποφεύγονται ο διαχωρισμός του χοντρόκοκκου υλικού από το λεπτόκοκκο και η ανάμιξη του αμμοχάλικου με τα γαιώδη υλικά των παρειών του ορύγματος. Η συμπύκνωση θα γίνεται κατά στρώσεις μέγιστου πάχους 0,25 m με κατάλληλα μέσα, ώστε να επιτυγχάνεται ο απαιτούμενος βαθμός συμπύκνωσης.

### **ΣΤΠ-3 ΑΓΩΓΟΙ ΟΜΒΡΙΩΝ ΑΠΟ ΣΚΥΡΟΔΕΜΑ**

---

#### **1. ΑΝΤΙΚΕΙΜΕΝΟ**

Η Τεχνική Προδιαγραφή αυτή αναφέρεται στους σωληνωτούς αγωγούς από σκυρόδεμα που θα χρησιμοποιηθούν για την κατασκευή του δικτύου ομβρίων σύμφωνα με τα εγκεκριμένα σχέδια της μελέτης και τις οδηγίες της Επιβλέπουσας Υπηρεσίας. Οι προβλεπόμενες να εκτελεσθούν εργασίες για την κατασκευή των αγωγών ομβρίων, έχουν συνοπτικά ως εξής:

- Προμήθεια των σωλήνων και των ειδικών τεμαχίων και οι κάθε είδους δοκιμασίες στο εργοστάσιο πριν την παραλαβή.
- Όλες οι φορτοεκφορτώσεις και μεταφορές των σωλήνων και των ειδικών τεμαχίων από το εργοστάσιο κατασκευής στη θέση εγκατάστασης.
- Η τοποθέτηση και η σύνδεση των σωλήνων και των ειδικών τεμαχίων μέσα στο όρυγμα.
- Οι κάθε είδους δοκιμασίες παραλαβής των έτοιμων σωληνώσεων στο εργοτάξιο.

Όλες οι προαναφερθείσες εργασίες που απαιτούνται για την κατασκευή των αγωγών, όπως εκσκαφές και επανεπιχώσεις ορυγμάτων, φορτοεκφορτώσεις και μεταφορές προϊόντων εκσκαφής, κατασκευή υποστρώματος και εγκιβωτισμός με αμμοχάλικο ή σκυρόδεμα κλπ., ισχύουν οι αντίστοιχες Τεχνικές Προδιαγραφές.

#### **2. ΠΟΙΟΤΗΤΑ, ΧΑΡΑΚΤΗΡΙΣΤΙΚΑ ΣΩΛΗΝΩΝ ΚΑΙ ΕΙΔΙΚΩΝ ΤΕΜΑΧΙΩΝ**

Η ποιότητα, τα χαρακτηριστικά, οι έλεγχοι και οι δοκιμασίες αποδοχής στο Εργοστάσιο των σωλήνων και των ειδικών τεμαχίων, θα συμφωνούν πλήρως με τα προδιαγραφόμενα στη «Προδιαγραφή σωλήνων από οπλισμένο σκυρόδεμα με ή χωρίς προστατευτική επένδυση για μεταφορά οικιακών λυμάτων, βιομηχανικών αποβλήτων και ομβρίων» (ΦΕΚ 253 Β/24.4.1984) όσον αφορά τους οπλισμένους τιμεντοσωλήνες. Κατασκευαστής θεωρείται το εργοστάσιο από το οποίο ο Ανάδοχος θα προμηθευτεί τους εν λόγω σωλήνες.

Οι χρησιμοποιούμενοι για τις συνδέσεις ελαστικοί δακτύλιοι θα είναι κατασκευασμένοι σύμφωνα με διεθνείς προδιαγραφές και με δεδομένα χημικά και τεχνικά χαρακτηριστικά. Η προμήθεια τους θα γίνεται από αναγνωρισμένα εργοστάσια ώστε η ποιότητα και η αντοχή τους στο χρόνο και στις χημικές επιδράσεις να είναι εγγυημένη. Η καταλληλότητά τους θα ελέγχεται από το

ΚΕΔΕ, ο έλεγχος δε θα είναι υποχρεωτικός και θα γίνεται με βάση την ASTM C-443 ή τα Βρετανικά Πρότυπα B.S. 903 και 2494.

Οι σωλήνες θα παραδοθούν στον Ανάδοχο στο Εργοστάσιο αφού έχουν πραγματοποιηθεί όλες οι υποχρεωτικές και όσες προαιρετικές δοκιμές αποδοχής κριθούν σκόπιμες, όπως αυτές καθορίζονται στα σχετικά άρθρα των παραπάνω Τεχνικών Προδιαγραφών. Η Επιβλέπουσα Υπηρεσία του έργου έχει το δικαίωμα να παρίσταται στις δοκιμές ελέγχου των προϊόντων με νόμιμα εξουσιοδοτημένο εκπρόσωπο της Επιβλέπουσας Υπηρεσίας στη διεξαγωγή των δοκιμών, ο κατασκευαστής είναι υποχρεωμένος να χορηγήσει στην Επιβλέπουσα Υπηρεσία βεβαίωση σύμφωνα με την οποία θα πιστοποιείται ότι όλοι οι σωλήνες έχουν υποβληθεί με επιτυχία στις παραπάνω δοκιμασίες.

Διευκρινίζεται ότι η παρουσία του εκπροσώπου της Επιβλέπουσας Υπηρεσίας στις δοκιμασίες παραλαβής ή σύμφωνα με τα παραπάνω χορήγηση του σχετικού πιστοποιητικού από τον κατασκευαστή, δεν προδικάζει την τελική παραλαβή των εγκατεστημένων σωληνώσεων επί τόπου των έργων από την Επίβλεψη.

### **3. ΜΕΤΑΦΟΡΕΣ ΕΠΙ ΤΟΠΟΥ ΤΩΝ ΕΡΓΩΝ**

Κατά τις φορτοεκφορτώσεις, προσωρινές αποθηκεύσεις και όλες τις μεταφορές των υπόψη υλικών από το Εργοστάσιο κατασκευής μέχρι το Κεντρικό Εργοτάξιο του Αναδόχου ή τις Αποθήκες του και από εκεί μέχρι τα χείλη του ορύγματος όπου θα τοποθετηθούν, πρέπει να ληφθεί κάθε μέριμνα ώστε να αποφευχθούν κρούσεις που είναι δυνατό να μειώσουν τη μηχανική αντοχή των υλικών, ενώ θα τηρούνται σχολαστικά οι σχετικές οδηγίες του κατασκευαστή για τον τρόπο αποθήκευσης, τοποθέτησης των σωλήνων στα φορτηγά για μεταφορά κλπ.

Ο Ανάδοχος λοιπόν θα ασφαλίζει κατάλληλα τους σωλήνες στο φορτηγό για μεταφορά και θα λαβαίνει όλα τα απαιτούμενα μέτρα για την αποφυγή τυχόν φθορών. Η φορτοεκφόρτωση των τσιμεντοσωλήνων θα γίνεται, με μεγάλη προσοχή και με τη χρήση κατάλληλων γερανών ή ανυψωτικών μέσων και βεβαίως σε καμία περίπτωση δεν θα ρίπτονται ή θα σύρονται στο έδαφος. Σωλήνες και ειδικά τεμάχια που έχουν υποστεί κρούσεις κατά τη διάρκεια της φορτοεκφόρτωσης ή μεταφοράς, θα δοκιμάζονται πριν από την ενσωμάτωση τους στο δίκτυο με τη βοήθεια σφύρας για να διαπιστωθεί το συμπαγές του υλικού. Μεγάλη επίσης προσοχή πρέπει να δίνεται κατά τις φορτοεκφορτώσεις για την αποφυγή φθορών στις ακμές των σωλήνων.

Σημειώνεται ότι οι ελαστικοί δακτύλιοι στεγανότητας που τοποθετούνται στους σωλήνες θα πρέπει να φυλάσσονται σε κατάλληλα δοχεία και σε σκιερό μέρος, θα τοποθετούνται δε στο εσωτερικό της καμπίνας των αγωγών αμέσως πριν την ενσωμάτωση των τελευταίων στο έργο.

#### 4. ΕΓΚΙΒΩΤΙΣΜΟΣ ΣΩΛΗΝΩΝ

Γενικά, πριν από τις εργασίες τοποθέτησης των αγωγών ομβρίων, ο πυθμένας του ορύγματος θα διαστρώνεται με σκυρόδεμα καθαριότητας C12/15, πάχους 5,0 cm.

Η έδραση των αγωγών θα γίνεται σε σκυρόδεμα C16/20. Το ελάχιστο πάχος υπόβασης είναι:

- Για αγωγούς ονομαστικής διαμέτρου μέχρι και Φ600, πάχος υπόβασης σκυροδέματος 0,15 m.
- Για αγωγούς ονομαστικής διαμέτρου Φ800 έως Φ1200, πάχος υπόβασης σκυροδέματος 0,20 m.

Ο τρόπος εγκιβωτισμού των αγωγών εξαρτάται από τη διάμετρο του αγωγού και το ύψος υπερκάλυψης (επίχωσης) αυτού, όπως δείχνεται στη μελέτη και τα σχέδια και καθορίζεται ως εξής:

- Υπερκάλυψη αγωγού >1,50 m: Στην περίπτωση αυτή, οι αγωγοί του έργου θα εδράζονται και θα εγκιβωτίζονται σε σκυρόδεμα C16/20 των 350 Kg τσιμέντου/m<sup>3</sup> μέχρι το ύψος του 50% της εξωτερικής διαμέτρου αυτών. Το πάχος του σκυροδέματος στις παρειές του εγκιβωτισμού θα είναι τουλάχιστον ίσο με το 1/4 της ονομαστικής διαμέτρου του αγωγού.
- Υπερκάλυψη αγωγού ≥0,70 m και ≤1,50 m: Στην περίπτωση αυτή, οι αγωγοί του έργου θα εδράζονται και θα εγκιβωτίζονται σε σκυρόδεμα C16/20 των 350 Kg τσιμέντου/m<sup>3</sup> καθ' όλο το ύψος της εξωτερικής διαμέτρου αυτών. Το πάχος του σκυροδέματος στις παρειές του εγκιβωτισμού θα είναι τουλάχιστον ίσο με το 1/4 της ονομαστικής διαμέτρου του αγωγού. Μετά τον εγκιβωτισμό σε σκυρόδεμα, οι αγωγοί θα υπερκαλύπτονται επίσης με σκυρόδεμα C16/20 σε ύψος 0,20 m από το άνω εξωρράχιο αυτών.
- Υπερκάλυψη αγωγού <0,70 m: Στις περιπτώσεις που το ύψος υπερκάλυψης των αγωγών είναι μικρότερο από 0,70 m, οι αγωγοί θα εγκιβωτίζονται κατ' αρχάς σε σκυρόδεμα C16/20 των 350 Kg τσιμέντου/m<sup>3</sup> καθ' όλο το ύψος της εξωτερικής διαμέτρου αυτών. Μετά τον εγκιβωτισμό σε σκυρόδεμα, οι αγωγοί θα υπερκαλύπτονται επίσης με σκυρόδεμα C16/20 σε ύψος 0,20 m από το άνω εξωρράχιο αυτών. Στο ως άνω σκυρόδεμα επικάλυψης αυτών θα τοποθετείται επιπλέον ενίσχυση με χρήση σιδηρού οπλισμού S500 εγκάρσια του ορύγματος, σε ποσότητα

τουλάχιστον  $14 \text{ cm}^2$  ανά τρέχον μέτρο αγωγού. Μπορεί να χρησιμοποιηθούν 2 πλέγματα  $\Phi 10/10$ , τοποθετημένα έτσι ώστε ο κύριος οπλισμός των  $\Phi 10$  να τίθεται ανά  $5,0 \text{ cm}$ .

Διαφορετικός τρόπος έδρασης ή εγκιβωτισμού των τσιμεντοσωλήνων μπορεί να προταθεί από τον Επιβλέποντα μηχανικό σε συγκεκριμένες περιοχές του έργου που υπάρχει λόγος, ο δε Ανάδοχος είναι υποχρεωμένος να εφαρμόσει τις σχετικές εντολές. Στις θέσεις σύνδεσης των σωλήνων που έχουν καμπάνα θα διαμορφωθούν κατάλληλες αναμονές (φωλιές) στο υπόστρωμα. Η τοποθέτηση των σωλήνων θα γίνεται, μετά από επιθεώρηση και έγκριση από τον Επιβλέποντα μηχανικό του υποστρώματος από αμμοχάλικο ή άλλου υλικού κατά περίπτωση.

## **5. ΤΟΠΟΘΕΤΗΣΗ ΚΑΙ ΣΥΝΔΕΣΗ ΤΩΝ ΣΩΛΗΝΩΝ**

### **5.1. Τοποθέτηση των σωλήνων**

Η καταβίβαση και η τοποθέτηση των σωλήνων μέσα στο όρυγμα θα γίνεται με τη βοήθεια τσάπας ή γερανού για τους μεγαλύτερους και βαρύτερους σωλήνες. Πριν από την τοποθέτηση στο όρυγμα του νέου σωλήνα θα πρέπει να ελέγχεται ο ήδη τοποθετημένος και να καθαρίζεται από τυχόν ξένα σώματα.

Η τοποθέτηση των σωλήνων θα αρχίζει κάθε φορά από το κατάντη φρεάτιο. Οι σωλήνες θα τοποθετούνται στη θέση τους επιμελώς ένας προς ένα με τη κλίση που πρέπει και σε απόλυτη ευθυγραμμία μεταξύ των γειτονικών φρεατίων. Μετά την τοποθέτηση και σύνδεση, ο ολοκληρωμένος αγωγός μεταξύ των δύο διαδοχικών φρεατίων θα πρέπει να σχηματίζει ένα συνεχή σωλήνα ομοιόμορφα εδραζόμενο σε όλο το μήκος του, με ευθύγραμμο και ομαλό πυθμένα σύμφωνα με τις ευθυγραμμίες και κλίσεις που υποδεικνύονται στη μελέτη και τα σχέδια. Η μέγιστη επιτρεπόμενη κατακόρυφη απόκλιση της γραμμής του πυθμένα του τοποθετημένου αγωγού από την εγκεκριμένη τέτοια στα σχέδια, δεν επιτρέπεται να υπερβαίνει το 5% της υψομετρικής διαφοράς μεταξύ δύο διαδοχικών φρεατίων. Τμήματα αγωγού με οριζόντια κλίση ή αρνητική κατά την έννοια της ροής κλίση, δεν θα γίνονται αποδεκτά από την Επιβλέπουσα Υπηρεσία.

Η ευθυγραμμία και η κλίση κάθε τμήματος αγωγού μεταξύ δύο διαδοχικών φρεατίων θα ελέγχεται εσωτερικά μεν με φωτεινή ακτίνα, εξωτερικά δε με τεταμένο νήμα παράλληλα με την καθορισθείσα γραμμή του πυθμένα και υποστηριζόμενα ανά μέγιστα διαστήματα 8 m. Ειδικότερα προκειμένου για αγωγούς με μικρή κατά μήκος κλίση (ίση ή μικρότερη του 0,5%) και μεγάλη διάμετρο αγωγού ( $D > 60 \text{ cm}$ ) ο έλεγχος της κλίσης του πυθμένα του τοποθετημένου αγωγού θα γίνεται με χωροστάθμηση. Με χωροστάθμηση

επίσης θα γίνονται οι έλεγχοι σε όσες περιπτώσεις κρίνει σκόπιμο ο Επιβλέπων μηχανικός, του Αναδόχου μη δικαιούμενου καμία πρόσθετη αποζημίωση.

Επισημαίνεται ότι σε οποιαδήποτε διακοπή της εργασίας τοποθέτησης των σωλήνων θα σφραγίζονται προσωρινά τα ελεύθερα άκρα των ήδη τοποθετημένων αγωγών για να παρεμποδίζεται η είσοδος μικρών ζώων ή άλλων ξένων σωμάτων μέσα σ' αυτά.

## **5.2. Σύνδεση των σωλήνων**

Για τη σύνδεση των τσιμεντοσωλήνων το ευθύ άκρο του νέου σωλήνα πρέπει να εισχωρεί στο άκρο με διαμόρφωση καμπάνας του ήδη τοποθετημένου σωλήνα. Ο ελαστικός δακτύλιος στεγανότητας τοποθετείται στην άκρη του τορνισμένου μέρους (αρσενικό) προς σύνδεση σωλήνα. Πριν από την εργασία σύνδεσης των σωλήνων, τόσο ο ελαστικός δακτύλιος στεγανότητας όσο και τα άκρα των προς σύνδεση σωλήνων πρέπει να έχουν καθαρισθεί με επιμέλεια. Για το κούμπωμα των σωλήνων θα χρησιμοποιείται ειδικό εργαλείο, λοστός ή κιθάρα, αλλά όχι ο κουβάς της τσάπας. Η σύνδεση των σωλήνων θεωρείται αποδεκτή όταν μετά το κούμπωμα ο ελαστικός δακτύλιος στεγανότητας έχει εισέλθει σε βάθος 3 τουλάχιστον εκατοστών από τα χείλη της καμπάνας.

Η σύνδεση των ακραίων σωλήνων τμήματος αγωγού με τα αντίστοιχα φρεάτια επίσκεψης ή συμβολής, θα γίνεται με κάθε επιμέλεια, η δε στεγανότητα μεταξύ των σωλήνων και των τοιχωμάτων του φρεατίου θα εξασφαλίζεται με τη χρησιμοποίηση κατάλληλης τσιμεντοκονίας. Σε κάθε περίπτωση ο αγωγός θα πρέπει να διαπερνά το τοίχωμα του φρεατίου και όχι να διακόπτεται εξωτερικά αυτού. Ο Ανάδοχος δεν δικαιούται καμιάς ιδιαίτερης αποζημίωσης για τις εργασίες αυτές.

## **5.3. Τομή τσιμεντοσωλήνων**

Κατά την πορεία τοποθέτησης των τσιμεντοσωλήνων αποχέτευσης ομβρίων, θα υπάρξει η ανάγκη σωλήνες να κοπούν σε μήκη μικρότερα του ονομαστικού μήκους, είτε γιατί αυτό επιβάλλεται από την απόσταση μεταξύ δύο διαδοχικών φρεατίων είτε για να περικοπούν τα άκρα σωλήνων που έχουν πάθει σημαντικές βλάβες κατά τη μεταφορά κλπ.

Η κοπή των σωλήνων μπορεί κατ' αρχήν να γίνει με πριόνι για σωλήνες μικρής διαμέτρου, επιβάλλεται όμως να γίνει με ειδικό κοπτικό μηχάνημα για σωλήνες μεγάλης διαμέτρου και πάντοτε σύμφωνα με τις σχετικές οδηγίες του Επιβλέποντα μηχανικού.

Στη συνέχεια η επεξεργασία των άκρων του σωλήνα που κόπηκε πρέπει να γίνει απαραίτητα με ειδική μηχανή ώστε να εξασφαλίζονται οι συνθήκες άφορης σύνδεσης μεταξύ των σωλήνων.

## **6. ΕΠΙΧΩΣΗ - ΕΛΕΓΧΟΣ ΣΩΛΗΝΩΣΕΩΝ**

### **6.1. Επίχωση σκάμματος**

Μετά την τοποθέτηση και σύνδεση των σωλήνων στο όρυγμα, τη σύνδεση των ακραίων σωλήνων του τμήματος του αγωγού με τα αντίστοιχα φρεατία και τον έλεγχο της ευθυγραμμίας και της κλίσης του αγωγού σύμφωνα με όσα αναφέρονται προηγούμενα, ακολουθεί η επίχωση του ορύγματος.

Η επίχωση θα γίνεται με θραυστό υλικό λατομείου με κοκκομετρική διαβάθμιση της ΠΤΠ-150.

Στην περίπτωση που τμήμα του αγωγού εγκιβωτίζεται σε σκυρόδεμα, ο Ανάδοχος πρέπει, μετά την τοποθέτηση και σύνδεση των σωλήνων στο όρυγμα, να πακτώσει προσωρινά και σύμφωνα με τις οδηγίες της Επιβλέπουσας υπηρεσίας την σωλήνωση στα διάφορα σημεία με κατάλληλες αγκυρώσεις. Στη συνέχεια θα εκτελεσθεί η δοκιμασία στεγανότητας των σωληνώσεων, όπως περιγράφεται πιο κάτω, μετά δε την επιτυχή έκβασή της, θα ολοκληρώνεται η διάστρωση του σκυροδέματος εγκιβωτισμού σύμφωνα με τις προβλεπόμενες στα σχέδια διαστάσεις, στη συνέχεια δε θα επακολουθεί η επανεπίχωση του υπόλοιπου ορύγματος, με τα προβλεπόμενα υλικά, σύμφωνα με τα σχέδια.

### **6.2. Έλεγχοι σωληνώσεων**

Τα έτοιμα τμήματα του αγωγού πρέπει, πριν την παραλαβή τους από τον Εργοδότη, να έχουν υποβληθεί με επιτυχία στους ελέγχους που αναφέρονται στη συνέχεια, η δαπάνη των οποίων βαρύνει αποκλειστικά τον Ανάδοχο.

#### α. Έλεγχοι ευθυγραμμίας και κλίσεων

Μετά την τοποθέτηση και σύνδεση των σωλήνων στο όρυγμα, θα ελέγχεται η ευθυγραμμία και η κλίση κάθε τμήματος έτοιμης σωληνώσεως μεταξύ δύο διαδοχικών φρεατίων, σύμφωνα με τα προδιαγραφόμενα στην παράγραφο 4.1 της παρούσας.

#### β. Έλεγχος στεγανότητας

Η στεγανότητα έτοιμης σωληνώσεως θα ελέγχεται με την εφαρμογή εσωτερικής υδραυλικής πίεσης σε κάθε αποπερατούμενο τμήμα αγωγού μεταξύ δύο διαδοχικών φρεατίων. Η δοκιμασία αυτή θα διενεργείται μετά την μερική επίχωση των σωλήνων με αμμοχάλικο ή μετά την προσωρινή αγκύρωση του αγωγού (στην περίπτωση εγκιβωτισμού του με σκυρόδεμα). Η διαδικασία της

δοκιμής αυτής θα καθορισθεί με όλες τις λεπτομέρειες από τον Επιβλέποντα μηχανικό, θα είναι δε σύμφωνη με όσα προδιαγράφονται στη συνέχεια. Σε όλη τη διάρκεια της δοκιμής, το ανοικτό τμήμα του ορύγματος πρέπει να παραμένει στεγνό, ενώ τα τυχόν εμφανιζόμενα νερά πρέπει να απομακρύνονται από τα συνεργεία του Αναδόχου σύμφωνα με τα οριζόμενα στην αντίστοιχη Τεχνική Προδιαγραφή.

Τα δύο ακραία τμήματα του αγωγού που πρόκειται να δοκιμασθεί, σφραγίζονται προσωρινά με ειδικά πώματα που επιτρέπουν το γέμισμα του αγωγού με νερό, το οποίο θα διενεργείται από το χαμηλότερο σημείο του δοκιμαζόμενου τμήματος με ειδική συσκευή, ενώ η εξαέρωση θα πραγματοποιείται από το υψηλότερο σημείο αυτού.

Έτσι το τμήμα που πρόκειται να δοκιμασθεί, γεμίζεται με νερό με αργό ρυθμό ώστε να εξασφαλισθεί η ολοκληρωτική εξαέρωση του μετά το γέμισμα και την πλήρη εξαέρωση του δοκιμαζόμενου τμήματος, αυξάνεται προοδευτικά η υδροστατική πίεση σε 2.00 m στήλης νερού επάνω από το εξωράχιο του αγωγού στο ψηλότερο σημείο του. Το τμήμα αυτό του αγωγού που ελέγχεται αφήνεται να απορροφήσει νερό επί 24 ώρες, όλες οι ορατές διαφυγές νερού στις συνδέσεις κλπ. επισκευάζονται αμέσως διαρκούσης της δοκιμής. Στη συνέχεια αποκαθίσταται στον αγωγό η αρχική υδροστατική πίεση (στάθμη 2.00 m επάνω από το ανάντη εξωράχιο στο ψηλότερο σημείο του τμήματος) και ο αγωγός παρακολουθείται επί 24 ώρες ενώ η υδροστατική πίεση διατηρείται σταθερή, εν ανάγκη με την προσθήκη νερού.

Η ποσότητα του νερού που προστίθεται για τη διατήρηση της υδροστατικής πίεσης σταθερής, μετριέται και θεωρείται σαν διαρροή του τμήματος του αγωγού που γίνεται ο έλεγχος. Η διαρροή αυτή, για κάθε ελεγχόμενο τμήμα μεταξύ δύο φρεατίων, δεν πρέπει να υπερβαίνει τα 20 λίτρα ανά ώρα και ανά χιλιόμετρο αγωγού για κάθε ένα μέτρο της ονομαστικής διαμέτρου του σωλήνα.

Εάν οι διαπιστούμενες διαρροές κατά τη διάρκεια της δοκιμής υπερβούν την επιτρεπόμενη τιμή, ο Ανάδοχος είναι υποχρεωμένος να αναζητήσει και να επισκευάσει όλα τα ελαττώματα στα οποία οφείλονται οι διαρροές και στη συνέχεια η δοκιμή επαναλαμβάνεται από την αρχή.

Ο Ανάδοχος του έργου είναι υποχρεωμένος να καταρτίζει σχετικό πρωτόκολλο για τη δοκιμασία αυτή, το οποίο θα υπογράφεται από τον ίδιο και τον Επιβλέποντα μηχανικό.

## **7. ΤΕΛΙΚΟΣ ΚΑΘΑΡΙΣΜΟΣ ΚΑΙ ΕΠΙΘΕΩΡΗΣΗ**

Πριν από την παραλαβή του έργου από την Επιβλέπουσα Υπηρεσία, το όλο σύστημα των αγωγών, συμπεριλαμβανομένων των φρεατίων, πρέπει να καθαρισθεί ολοκληρωτικά με έκπλυση με βούρτσα, σφαίρα ή άλλο κατάλληλο όργανο μέσω των αγωγών ή με οποιαδήποτε άλλη αποδεκτή μέθοδο, ούτως ώστε οι αγωγοί να είναι εντελώς καθαροί και ελεύθεροι από εμπόδια. Πριν την παραλαβή θα γίνεται επιθεώρηση του αγωγού από την Επιβλέπουσα Υπηρεσία.

## **8. ΕΠΙΜΕΤΡΗΣΗ ΚΑΙ ΠΛΗΡΩΜΗ**

Η επιμέτρηση του αγωγού από τσιμεντοσωλήνες θα γίνεται βάσει του πραγματικού μήκους σε μέτρα μήκους των εγκατασταθέντων σωληνώσεων σύμφωνα με τους όρους της Τεχνικής Προδιαγραφής αυτής, ξεχωριστά για κάθε ονομαστική διάμετρο. Κατά την επιμέτρηση θα μετριέται το μήκος του αγωγού μεταξύ των εσωτερικών επιφανειών γειτονικών φρεατίων (συμπεριλαμβανομένων των ειδικών τεμαχίων κλπ.).

Η πληρωμή των αγωγών ομβρίων από τσιμεντοσωλήνες θα γίνει με βάση τα επιμετρηθέντα ολικά μήκη τσιμεντοσωλήνων από κάθε προβλεπόμενη διάμετρο αγωγών και τις αντίστοιχες συμβατικές τιμές Τιμολογίου Προσφοράς του Αναδόχου.

Στις παραπάνω τιμές μονάδας περιλαμβάνονται η προμήθεια των τσιμεντοσωλήνων καθώς και η προμήθεια των ελαστικών δακτυλίων, όλες οι δοκιμασίες παραλαβής των σωλήνων στα εργοστάσια, οι κάθε είδους φορτοεκφορτώσεις, προσωρινές αποθηκεύσεις και μεταφορές μέχρι τη θέση τοποθέτησης, η τοποθέτηση των σωλήνων και των ελαστικών δακτυλίων, και η σύνδεση αυτών μέσα στο όρυγμα, η σύνδεση των σωλήνων με τα φρεάτια επίσκεψης – συμβολής, οι έλεγχοι ευθυγραμμίας και οι δοκιμασίες στεγανότητας των έτοιμων αγωγών και ο τελικός καθαρισμός του δικτύου των αγωγών πριν την από την παραλαβή του έργου.

Ο εγκιβωτισμός των σωλήνων σε άμμο ή σκυρόδεμα επιμετράται χωριστά με βάση τα κυβικά μέτρα άμμου και σκυροδέματος καθώς και τα κιλά οπλισμού που χρησιμοποιήθηκαν κατά τον εγκιβωτισμό και πληρώνεται με βάση τις αντίστοιχες συμβατικές τιμές.

Οι παραπάνω τιμές και πληρωμές αποτελούν πλήρη αποζημίωση του Αναδόχου για την ικανοποιητική και σύμφωνα με τους όρους αυτής της Προδιαγραφής κατασκευή του αγωγού και για την παροχή όλων των απαιτούμενων για την πλήρη και έντεχνη εκτέλεση του έργου μηχανημάτων, μεταφορικών μέσων, εγκαταστάσεων, εφοδίων υλικών και εργασίας.

Η επιμέτρηση των συνδέσεων των φρεατίων υδροσυλλογής θα γίνει με βάση το πραγματικό μήκος κάθε αγωγού σύνδεσης σε μέτρα. Η κατασκευή σύνδεσης απ' ευθείας σε τσιμεντοσωλήνα δικτύου (διάτρηση κλπ) πληρώνεται χωριστά σύμφωνα με το σχετικό άρθρο του Τιμολογίου.

---

## ΣΤΠ-4 ΦΡΕΑΤΙΑ

---

### 1. ΑΝΤΙΚΕΙΜΕΝΟ

Η Τεχνική Προδιαγραφή αυτή αφορά στην κατασκευή των πάσης φύσεως φρεατίων του δικτύου ομβρίων (επισκέψεως, συμβολής, υδροσυλλογής, λαιμοί φρεατίων, κλπ).

### 2. ΕΚΤΕΛΕΣΗ ΤΗΣ ΕΡΓΑΣΙΑΣ

Τα φρεάτια πρέπει να κατασκευάζονται στις θέσεις που προβλέπονται στα σχέδια, ή σε θέσεις που υποδεικνύονται από την Επιβλέπουσα Υπηρεσία. Το σχήμα και οι διαστάσεις τους πρέπει να συμφωνούν με τα σχέδια φρεατίων της μελέτης. Φρεάτια επίσκεψης προβλέπονται γενικά ανά αποστάσεις των 50-70 m. Επίσης προβλέπονται φρεάτια και σε θέσεις όπου μελλοντικά ενδέχεται να υπάρχει συμβολή αγωγών από την ανατολική περιοχή του οικισμού μετά από μελλοντική διάνοιξη οδών.

Η οριζοντιογραφική θέση, η μορφή, το βάθος και όλες γενικώς οι διαστάσεις των φρεατίων και των άλλων τεχνικών έργων, που φαίνονται στα σχέδια θα πρέπει πριν από την κατασκευή να ελεγχθούν από τον Ανάδοχο, ανάλογα με τα τελικώς χρησιμοποιηθησόμενα είδη σωλήνων και θέση του αγωγού, ώστε να είναι ευχερής τόσο η κατασκευή όσο και η λειτουργία και συντήρηση των έργων. Εφόσον ο Ανάδοχος κρίνει ότι απαιτούνται ορισμένες τροποποιήσεις στα σχέδια των τεχνικών έργων οφείλει να εισηγηθεί αυτές εγκαίρως στην Επιβλέπουσα Υπηρεσία.

Ο Ανάδοχος είναι υπεύθυνος να εξασφαλίσει την ευστάθεια των διαφόρων τεχνικών έργων σε άνωση κατά τη διάρκεια της κατασκευής.

### 3. ΦΡΕΑΤΙΑ ΕΠΙΣΚΕΨΗΣ ΑΓΩΓΩΝ ΟΜΒΡΙΩΝ

Τα φρεάτια επίσκεψης των αγωγών ομβρίων θα κατασκευαστούν σε 2 προκαθορισμένους τύπους, ανάλογα με τη διατομή των αγωγών:

- Τύπος Ο-1, για αγωγούς Φ400-Φ600: Τα φρεάτια αυτά είναι ορθογώνιας κάτοψης με οριζόντια πλάκα οροφής. Το ύψος του κορμού είναι μεταβλητό, ανάλογα με το βάθος του αγωγού. Οι εσωτερικές διαστάσεις κάτοψης των φρεατίων του τύπου αυτού είναι 1,20 x 1,20 m και το άνοιγμα εισόδου επί της πλάκας οροφής 0,60 x 0,60 m.

- Τύπος Ο-2, για αγωγούς Φ800-Φ1200: Τα φρεάτια αυτά είναι ορθογώνιας κάτοψης με οριζόντια πλάκα οροφής, όπως τα φρεάτια τύπου Ο-1, αλλά με εσωτερικές διαστάσεις κάτοψης 1,50 x 1,20 m.

Όλα τα φρεάτια θα κατασκευαστούν από σκυρόδεμα C16/20 με σιδηρό οπλισμό S500 πληρούντων τις απαιτήσεις των σχετικών Τεχνικών Προδιαγραφών. Τα φρεάτια ομβρίων θα καλύπτονται με χυτοσιδηρά καλύμματα ορθογωνικής κατόψεως δυναμικότητας φορτίου αντοχής 25 τόνων και θα φέρουν χυτοσιδηρές βαθμίδες καθόδου ανά 30 cm.

Τα φρεάτια πρέπει να θεμελιώνεται σε υγιές έδαφος θεμελιώσεως με στρώση εξυγίανσης από θραυστό υλικό πάχους 5 cm για την αποφυγή της παραμικρής διαφορικής υποχώρησης. Αύλακες σχήματος U, επιμελώς κατασκευασμένες για τη ροή των ομβρίων, πρέπει να κατασκευάζονται μαζί με τη βάση και να διαμορφώνονται με πατητή τσιμεντοκονία πάχους 2 cm με υλικό 650/900 χγρ. τσιμέντου.

Το πλευρικό ύψος των αυλάκων πρέπει να είναι όπως φαίνεται στα σχετικά σχέδια. Οι επιφάνειες του πυθμένα πρέπει να παρουσιάζουν κλίση προς τους αύλακες για την απορροή 5 έως 8%, ενώ όλες οι καμπύλες συναρμογής πρέπει να είναι ομαλές. Τα πλευρικά τοιχεία των φρεατίων προβλέπεται να κατασκευασθούν από σκυρόδεμα χυτό επί τόπου με τη χρήση εσωτερικών και εξωτερικών ξυλοτύπων. Η κατασκευή των πλευρικών τοιχωμάτων δεν πρέπει να αρχίζει νωρίτερα των 24 ωρών μετά την διάστρωση του σκυροδέματος του πυθμένα. Οι αρμοί διακοπής μεταξύ της βάσης και των πλευρικών τοίχων θα καθαρίζονται επιμελώς με έκπλυση και θα επιχρίζονται με παχύ στρώμα πυκνόρρευστου διαλύματος τσιμέντου και νερού πριν τη διάστρωση των πλευρικών τοίχων. Η ίδια διαδικασία θα τηρηθεί και για τους τυχόν υπόλοιπους αρμούς διακοπής εργασίας κατά την κατασκευή των πλευρικών τοίχων.

Στις εξωτερικές επιφάνειες των φρεατίων θα γίνει ασφαλική επάλειψη με μονωτικό υλικό. Η πλάκα επικάλυψης των φρεατίων στους δρόμους θα βρίσκεται ακριβώς 5 cm κάτωθεν του τελικού οδοστρώματος προκειμένου να τοποθετηθεί τελική στρώση ασφάλτου ή τσιμεντόστρωσης της οδού η οποία θα φθάνει ακριβώς μέχρι την επιφάνεια του χυτοσιδηρού καλύμματος. Για φρεάτια σε χωματόδρομους η στάθμη των φρεατίων θα βρίσκεται στη στάθμη του φυσικού εδάφους, εκτός αν δοθούν διαφορετικές οδηγίες από την Επιβλέπουσα υπηρεσία όσον αφορά την προβλεπόμενη τελική διαμόρφωση στάθμης του οδοστρώματος.

Χυτοσιδηρές βαθμίδες πρέπει να εφαρμόζονται σε όλα τα φρεάτια βάθους άνω του 1,25 m. Οι βαθμίδες πρέπει να τοποθετούνται σε μετατιθέμενη

διάταξη ή κατακόρυφα και σε καθ' ύψος απόσταση 30 cm. Οι βαθμίδες πρέπει να αγκυρώνονται επιμελώς στα τοιχώματα των φρεατίων.

Όπου υποδειχθεί από την Επιβλέπουσα Υπηρεσία θα τοποθετούνται στα φρεάτια αναμονές για μελλοντικές διασυνδέσεις. Οι αγωγοί αναμονής πρέπει να εξέχουν τουλάχιστον 50 cm. του εξωτερικού των τοιχωμάτων του φρεατίου και να ταπώνονται υδατοστεγώς.

#### 4. ΦΡΕΑΤΙΑ ΥΔΡΟΣΥΛΛΟΓΗΣ

Τα φρεάτια υδροσυλλογής ή φρεάτια εισροής ομβρίων, κατασκευάζονται στο ρείθρο των δρόμων ή στα άκρα των δρόμων ή ακόμα και εγκάρσια των δρόμων ανάλογα με την υφιστάμενη διαμόρφωση εγκάρσιων κλίσεων των οδών, σε κατάλληλες θέσεις όπου συρρέουν και συγκεντρώνονται όμβρια ύδατα. Όπου είναι δυνατόν, τα φρεάτια υδροσυλλογής θα ευρίσκονται σε κατάλληλες θέσεις συνήθως πλησίον των φρεατίων επίσκεψης σύμφωνα με τα σχέδια της μελέτης και τις οδηγίες της Επίβλεψης.

Τα φρεάτια υδροσυλλογής θα κατασκευαστούν από σκυρόδεμα C16/20 με οπλισμό S500 ή δομικό πλέγμα σύμφωνα με τα σχέδια της μελέτης. Η σύνδεση τους με τον αγωγό του δικτύου γίνεται σε φρεάτιο ή απ' ευθείας εντός του αγωγού με τοπική διάτρηση, με αγωγούς PVC Σειράς 41 ονομ. διαμέτρου Φ315, οι οποίοι θα εγκιβωτιστούν σε σκυρόδεμα C16/20 των 300 kg τσιμέντου/m<sup>3</sup> ελάχιστου πάχους 0,10 m περιμετρικά αυτών.

Το τυπικό φρεάτιο υδροσυλλογής είναι ορθογωνικό με διαστάσεις πλάτους 45-50 εκατοστά, μήκους 85-90 εκατοστά και βάρους 1,00 μέτρο. Στον πυθμένα του αγωγού θα διαμορφώνεται σκάφη για παγίδευση των φερτών στερεών που συμπαρασύρονται με την απορροή των ομβρίων. Σε θέσεις εισροής μεγάλων επιφανειακών απορροών, αντί απλών θα τοποθετούνται διπλά φρεάτια υδροσυλλογής ή και εγκάρσια φρεάτια κατά πλάτος του οδοστρώματος όπως φαίνεται στην οριζοντιογραφία των αγωγών, ώστε να διατίθεται μεγαλύτερη παροχευτικότητα. Οι ακριβείς θέσεις τοποθέτησης των απλών και διπλών φρεατίων θα καθορίζονται σύμφωνα με τα σχέδια της μελέτης και με τις οδηγίες της Επίβλεψης.

Η κάλυψη της επιφάνειας του φρεατίου υδροσυλλογής θα γίνεται με χυτοσιδηρά σχάρα με διαγώνιες καμπύλες ραβδώσεις, δυναμικότητας φορτίου 25 τόνων, σύμφωνα με τα σχέδια. Το άνοιγμα των ραβδώσεων είναι σκόπιμο να μην είναι μεγαλύτερο από 6 εκατοστά. Η σχάρα εδράζεται σε χυτοσιδηρό πλαίσιο που είναι πακτωμένο στο ρείθρο του δρόμου και είναι κατασκευασμένο από σκυρόδεμα. Η σχάρα είναι ορθογωνική επιμήκης και

μπορεί να σηκώνεται για να καθαρίσει το φρεάτιο του στομίου από φερτά που έχουν εισχωρήσει.

## **5. ΕΡΓΑΣΙΕΣ ΠΕΡΙΛΑΜΒΑΝΟΜΕΝΕΣ ΣΤΑ ΦΡΕΑΤΙΑ**

Στις εργασίες κατασκευής των φρεατίων επίσκεψης, υδροσυλλογής, λαιμών φρεατίων κλπ, περιλαμβάνονται όλες οι απαιτούμενες εργασίες για την σύμφωνα με τα σχέδια της μελέτης, όπως αναφέρονται ενδεικτικά, αλλά όχι περιοριστικά παρακάτω:

### **5.1. Φρεάτια επίσκεψης ομβρίων**

- Οι εκσκαφές σε πάσης φύσεως εδάφη, σε οποιοδήποτε βάθος, με παρουσία ή όχι ύδατος.
- Οι πάσης φύσεως αντιστηρίξεις που τυχόν απαιτηθούν
- Οι ξυλότυποι (επίπεδοι, καμπύλοι ή λυόμενοι)
- Το σκυρόδεμα από C16/20
- Ο σιδηρούς οπλισμός
- Τα επιχρίσματα τσιμεντοκονίας
- Η επανεπίχωση του σκάμματος
- Η εξυγίανση του εδάφους με θραυστό υλικό
- Η εξωτερική επάλειψη με ασφαλικό υλικό
- Το χυτοσιδηρό κάλυμμα του φρεατίου
- Οι χυτοσιδηρές βαθμίδες
- Η αποσύνθεση και αποκατάσταση του οδοστρώματος
- Τα ειδικά τεμάχια σύνδεσης φρεατίου-σωλήνα.

### **5.2. Φρεάτια υδροσυλλογής**

- Οι εκσκαφές σε πάσης φύσεως εδάφη, σε οποιοδήποτε βάθος, με παρουσία ή όχι ύδατος.
- Οι πάσης φύσεως αντιστηρίξεις που τυχόν απαιτηθούν
- Οι ξυλότυποι
- Το σκυρόδεμα από C 16/20
- Ο σιδηρούς οπλισμός
- Η επανεπίχωση του σκάμματος
- Η προμήθεια και πρόσμιξη στεγανωτικού μάζας
- Η επάλειψη με ασφαλικό υλικό
- Επίχρισμα με τσιμεντοκονία όπου απαιτηθεί
- Η χυτοσιδηρά εσχάρα του φρεατίου.

## **6. ΕΠΙΜΕΤΡΗΣΗ ΚΑΙ ΠΛΗΡΩΜΗ**

Η επιμέτρηση των φρεατίων θα γίνεται ανάλογα με τον τύπο αυτών ως εξής:

- Τα τυπικά φρεάτια επίσκεψης των αγωγών ομβρίων επιμετρώνται ως ενιαίες μονάδες (τεμάχια) που περιλαμβάνουν το σύνολο των ανωτέρω εργασιών κατασκευής, σύμφωνα και με τα αντίστοιχα άρθρα του Τιμολογίου.
- Στις περιπτώσεις όπου στα φρεάτια επίσκεψης προστίθεται λαιμός καθόδου ύψους  $h \geq 1,00$ , λόγω μεγάλου βάθους (σύμφωνα με τα σχετικά σχέδια), ο λαιμός αποζημιώνεται, σύμφωνα με τα επιμέρους άρθρα των πρόσθετων υλικών κατασκευής.
- Τα φρεάτια υδροσυλλογής μονής εσχάρας επιμετρώνται ως ενιαίες μονάδες (τεμάχια), σύμφωνα με το αντίστοιχο άρθρο του Τιμολογίου. Τα φρεάτια υδροσυλλογής πολλαπλών εσχάρων επιμετρώνται και κοστολογούνται ως ισάριθμα φρεάτια μονής εσχάρας.

Η πληρωμή θα γίνεται με βάση τις κατά τα ανωτέρω επιμετρούμενες ποσότητες επί τις αντίστοιχες τιμές μονάδος του Τιμολογίου.

Οι τιμές μονάδας αυτές αποτελούν την πλήρη αποζημίωση του Αναδόχου για την παροχή όλων των απαιτούμενων εργαλείων, μηχανημάτων και μεταφορικών μέσων, εγκαταστάσεων, εφοδίων, υλικών επί τόπου και εργασίας, ώστε να εκτελεσθούν τα φρεάτια πλήρως και έντεχνα όπως ορίζεται ανωτέρω. Περιλαμβάνει επίσης την αποζημίωση για την πραγματοποίηση όλων όσων ελέγχων και δοκιμών απαιτούνται.

---

## ΣΤΠ-5 ΧΥΤΟΣΙΔΗΡΑ ΚΑΛΥΜΜΑΤΑ ΦΡΕΑΤΙΩΝ

---

### 1. ΑΝΤΙΚΕΙΜΕΝΟ

Η Τεχνική Προδιαγραφή αυτή αφορά στην προμήθεια και εγκατάσταση χυτοσιδηρών καλυμμάτων φρεατίων, εσχάρων ή άλλων χυτοσιδηρών τεμαχίων που απαιτούν συναφή προς αυτά επεξεργασία για την κατασκευή των έργων αποχέτευσης.

### 2. ΠΟΙΟΤΗΤΑ ΧΥΤΟΣΙΔΗΡΟΥ

Ο χυτοσίδηρος θα είναι ελατός (σφαιροειδής) αρίστης ποιότητας. Η τομή θραύσεως θα είναι λεπτόκοκκη, πυκνή και ομοιόμορφη. Θα είναι επιμελώς χυτευμένος και δεν θα παρουσιάζει ρωγμές, σπηλαιώδεις φυσαλίδες, ψυχρές σταγόνες ή άλλα ελαττώματα, θα πρέπει ταυτόχρονα να είναι μαλακός και ανθεκτικός, να είναι ευχερώς κατεργασμένος με τη ρίνη ή του κόπτη και εύκολης διάτρησης, η δε σκληρότητα αυτού να μην υπερβαίνει τις 210 μονάδες BRINEL. Η ποιότητα αυτή του χυτοσιδήρου θα διαπιστώνεται με τις δοκιμές που καθορίζονται παρακάτω. Για κάθε είδος δοκιμής θα λαμβάνονται τουλάχιστον 3 δοκίμια ανά χύτευση. Ο μέσος όρος των αποτελεσμάτων των δοκιμών δεν πρέπει να είναι κατώτερος της εκάστοτε οριζόμενης ελάχιστης τιμής, συγχρόνως όμως το αποτέλεσμα κάθε μεμονωμένης δοκιμής δεν θα δίνει μικρότερη κατά πλέον των 10% της ελάχιστης οριζόμενης. Υπό τους ανωτέρω όρους, και εφόσον πληρούνται και οι υπόλοιποι όροι της παρούσης, θα παραλαμβάνονται όλα τα προϊόντα της. Σε αντίθετη περίπτωση, όλα τα προϊόντα της αντίστοιχης χύτευσης θα απορρίπτονται χωρίς άλλη εξέταση.

Κάθε κάλυμμα καθώς και κάθε πλαίσιο, θα φέρει αναγραμμένα στην εμφανή όψη, με εξέχοντα (ανάγλυφα) γράμματα και μέσα σε υποδοχή, ώστε η άνω επιφάνεια των γραμμάτων θα είναι στο ίδιο επίπεδο με την άνω επιφάνεια του καλύμματος ή του πλαισίου τα εξής:

- Το σήμα ή το όνομα του εργοστασίου κατασκευής.
- Το έτος και τον μήνα χύτευσης.

Ο ανάδοχος είναι υποχρεωμένος να ειδοποιήσει εγγράφως την Υπηρεσία τουλάχιστον δύο (2) ημέρες πριν από κάθε τμηματική χύτευση για να μπορεί να παρακολουθήσει την κατασκευή και να λάβει δοκίμια. Το δικαίωμα αυτό του εργοδότη, είτε ασκούμενο είτε μη, δεν απαλλάσσει τον Ανάδοχο από την ευθύνη για την ποιότητα του υλικού και τις λοιπές υποχρεώσεις του.

### 3. ΔΙΑΣΤΑΣΕΙΣ ΤΩΝ ΤΕΜΑΧΙΩΝ

Οι διαστάσεις των τεμαχίων θα είναι ακριβώς αυτές που ορίζονται στα σχέδια ή τα τεχνικά έντυπα που θα υποβάλλει ο Ανάδοχος προς έγκριση στην Υπηρεσία.

Τα περιθώρια ανοχής ορίζονται:

- Για το βάρος: 8%
- Για το πάχος: 8% ή 5% με μέγιστο περιθώριο +2,5 mm. ή -1,5 mm.

Ο Εργοδότης διατηρεί το δικαίωμα να ζητήσει την κατασκευή δύο πρωτοτύπων για κάθε είδος τεμαχίου, που θα διαφέρουν ως προς τη μορφή, τις διαστάσεις κλπ., ο δε Ανάδοχος είναι υποχρεωμένος να συμμορφωθεί προς αυτό άνευ ουδεμιάς αυξήσεως των τιμών μονάδος, ούτε καμίας άλλης αποζημιώσεώς του.

### 4. ΤΟΠΟΘΕΤΗΣΗ ΚΑΛΥΜΜΑΤΩΝ ΚΑΙ ΒΑΘΜΙΔΩΝ

Οι επιφάνειες έδρασης των καλυμμάτων και των εσχαρών επί των πλαισίων θα είναι απολύτως επίπεδοι, με τρόπο ώστε να εξασφαλίζεται έδραση σε ολόκληρη την επιφάνεια αυτής και να μην ταλαντεύονται από το πέρασμα τροχοφόρων και δεν θα πρέπει να σφηνώνουν στα πλαίσια δυσχεραίνοντας την ανύψωσή τους. Ο έλεγχος θα γίνεται για κάθε τεμάχιο, ενώ κάθε ελαττωματικό τεμάχιο ως προς την έδραση θα απορρίπτεται. Τα πλαίσια θα εγκιβωτίζονται σε σκυρόδεμα.

### 5. ΕΠΙΜΕΤΡΗΣΗ ΚΑΙ ΠΛΗΡΩΜΗ

Στην τιμή μονάδας του αντίστοιχου άρθρου, περιλαμβάνεται η προμήθεια, δοκιμή, μεταφορά επί τόπου και εγκατάσταση των χυτοσιδηρών τεμαχίων καθώς και όλα τα μικροϋλικά που απαιτούνται για την ασφαλή στήριξή τους.

Τα χυτοσιδηρά τεμάχια θα επιμετρούνται σε χιλιόγραμμα βάρους πραγματικά τοποθετούμενων, εφόσον οι διαστάσεις αυτών δεν είναι μεγαλύτερες των εγκεκριμένων, αφού συνταχθεί πρωτόκολλο ζύγισης. Εάν οι διαστάσεις των χυτοσιδηρών τεμαχίων είναι μεγαλύτερες από αυτές που προβλέπονται στη μελέτη ή ορίστηκαν από την Επίβλεψη τότε, εφόσον δεν βλάπτεται η λειτουργία του έργου, γίνονται δεκτές, αλλά αμείβονται μόνον για το βάρος που αντιστοιχεί στις κανονικές και εγκεκριμένες διαστάσεις των τεμαχίων.

Η αντίστοιχη τιμή του Τιμολογίου και η κατά τα ανωτέρω πληρωμή βάσει του βάρους των τοποθετηθέντων χυτοσιδηρών τεμαχίων αποτελεί πλήρη αποζημίωση για την παροχή όλων των απαιτούμενων για τη συμφώνως προς τα ανωτέρω, πλήρη και έντεχνη εκτέλεση των έργων περιλαμβανομένης και της αξίας των εργαστηριακών δοκιμών, εάν δοθεί εντολή του Εργοδότη, των μικροϋλικών συνδέσεως και τοποθετήσεως των χυτοσιδηρών αντικειμένων των μηχανημάτων, μεταφορικών μέσων, εγκαταστάσεων, εφοδίων, λοιπών υλικών και εργασίας.

Χυτοσιδηρά τεμάχια τα οποία αποτελούν μέρος κατασκευών των οπαίων η πληρωμή έχει προβλεφθεί αλλού κατ' αποκοπή, δεν επιμετρούνται κατά τους όρους της παρούσας.

ΣΥΝΤΑΧΘΗΚΕ

Σπερχειάδα, ... / ... /2020

Σωτήρης Αναγνώστου  
Πολιτικός Μηχανικός ΠΕ

ΘΕΩΡΗΘΗΚΕ

Σπερχειάδα, ... / ... /2020

Η αναπλ. Προϊσταμένη

Λίτσα Παταργιά  
Πολιτικός Μηχανικός ΤΕ



**ΕΡΓΟ:** «ΕΡΓΑ ΣΥΛΛΟΓΗΣ ΚΑΙ ΔΙΑΘΕΣΗΣ  
ΟΜΒΡΙΩΝ ΥΔΑΤΩΝ Δ. Κ.  
ΜΑΚΡΑΚΩΜΗΣ»

**ΔΗΜΟΣ ΜΑΚΡΑΚΩΜΗΣ**  
**ΤΜΗΜΑ ΤΕΧΝΙΚΩΝ ΥΠΗΡΕΣΙΩΝ**  
**ΚΑΙ ΠΟΛΕΟΔΟΜΙΑΣ**

**ΤΕΥΧΗ ΔΗΜΟΠΡΑΤΗΣΗΣ**  
**ΣΥΓΓΡΑΦΗ ΥΠΟΧΡΕΩΣΕΩΝ**

**ΣΠΕΡΧΕΙΑΔΑ**  
**ΜΑΡΤΙΟΣ 2021**

**ΠΕΡΙΕΧΟΜΕΝΑ****ΚΕΦΑΛΑΙΟ Α' - ΕΙΔΙΚΟΙ ΟΡΟΙ**

Άρθρο 1ο: Αντικείμενο - Ορισμοί

Άρθρο 2ο: Ποιότητα - Πηγές Προέλευσης Υλικών Δανείων

Άρθρο 3ο: Απαλλοτριώσεις

Άρθρο 4ο: Προθεσμίες - Ποινικές Ρήτρες - Πριμ

Άρθρο 5ο: Χρονοδιάγραμμα Κατασκευής

Άρθρο 6ο: Μελέτες - Αδειοδοτήσεις

Άρθρο 7ο: Κανονισμός Τιμών Μονάδας Νέων Εργασιών

Άρθρο 8ο: Προκαταβολή

Άρθρο 9ο: Προμήθεια Υλικών

Άρθρο 10ο: Αναθεωρήσεις Τιμών

Άρθρο 11ο: Εργαστηριακές Δοκιμές (Ποιότητα Υλικών και Εργασιών)

Άρθρο 12ο: Καταμέτρηση Εργασιών - Επιμετρήσεις - Πιστοποιήσεις - Λογαριασμοί - Πληρωμές

Άρθρο 13ο: Ποσοστό Γ.Ε. & Ο.Ε.

Άρθρο 14ο: Χρηματοδότηση - Κρατήσεις

Άρθρο 15ο: Απρόβλεπτα

Άρθρο 16ο: Διεύθυνση Έργων από τον Ανάδοχο

Άρθρο 17ο: Χρόνος Εγγύησης - Δωρεάν Συντήρηση

Άρθρο 18ο: Διεξαγωγή της Κυκλοφορίας - Μέτρα Ασφαλείας - Σήμανση

Άρθρο 19ο: Εγκαταστάσεις Οργανισμών Κοινής Ωφέλειας

**ΚΕΦΑΛΑΙΟ Β' - ΓΕΝΙΚΟΙ ΣΥΜΒΑΤΙΚΟΙ ΟΡΟΙ**

Άρθρο 20ο: Μελέτη των Συνθηκών του Έργου

Άρθρο 21ο: Φύλαξη Υφιστάμενων Υλικών, Έργων, Κατασκευών & Μέσων και Προστασία της Βλάστησης

Άρθρο 22ο: Πρόληψη Ατυχημάτων και Μέτρα Ασφαλείας και Υγιεινής

Άρθρο 23ο: Εγκαταστάσεις Αναδόχου - Φωτισμός

Άρθρο 24ο: Καταβολή Εισφορών προς Ι.Κ.Α. και Ασφαλιστικούς Οργανισμούς

Άρθρο 25ο: Ειδικές Δαπάνες που Βαρύνουν τον Ανάδοχο

Άρθρο 26ο: Χρήση του Έργου προ της Αποπεράτωσης

Άρθρο 27ο: Προστασία Τοπίου – Καθαρισμός

Άρθρο 28ο: Ασφάλιση του έργου

Άρθρο 29ο: Ζημιές σε τρίτους και τις περιουσίες τους – Ασφάλιση υπέρ τρίτων

Άρθρο 30ο: Γενικές Διατάξεις – Φωτογραφίες - Δημοσιότητα του Έργου

Άρθρο 31ο: Λοιπά Στοιχεία και Δεδομένα - Υποχρεώσεις Διαγωνιζομένων

Άρθρο 32ο: Βεβαίωση Περαίωσης Εργασιών – Προσωρινή & Οριστική Παραλαβή του έργου

Άρθρο 33ο: Έκπτωση του Αναδόχου

Άρθρο 34ο: Ανωτέρω βία

Άρθρο 35ο: Ημερολόγιο του έργου – Λοιπές υποχρεώσεις

Άρθρο 36ο: Μητρώο του έργου

Άρθρο 37ο: Αρχαιότητες

Άρθρο 38ο: Έλεγχοι

**ΚΕΦΑΛΑΙΟ Α': ΕΙΔΙΚΟΙ ΟΡΟΙ****ΑΡΘΡΟ 1. ΑΝΤΙΚΕΙΜΕΝΟ - ΟΡΙΣΜΟΙ**

- 1.1. Το παρόν τεύχος της **Συγγραφής Υποχρεώσεων (Σ.Υ.)** αφορά στους Γενικούς και Ειδικούς Όρους και Συμπληρωματικές Τεχνικές Προδιαγραφές, με βάση τις οποίες και σε συνδυασμό με τους όρους της Γενικής Συγγραφής Υποχρεώσεων κατασκευής Δημοσίων Έργων, τα λοιπά συμβατικά τεύχη, τις ισχύουσες Τεχνικές Προδιαγραφές, τα διαγράμματα, μελέτες, τυπικές διατομές κλπ, που θα χορηγηθούν από τον Φορέα, καθώς και τις έγγραφες εντολές του, θα εκτελεσθεί το έργο.
- 1.2. Για την εργολαβία που αναφέρεται στην "εκτέλεση ή κατασκευή του έργου" της επικεφαλίδας ισχύουν οι όροι δημοπράτησης που περιλαμβάνονται στα συμβατικά τεύχη δημοπράτησης.
- 1.3. Ο όρος "εκτέλεση ή κατασκευή του έργου" σημαίνει την πλήρη κατασκευή του, την εκπόνηση των τυχόν αναγκαίων συμπληρωματικών μελετών, (ερευνητικών, αδειοδότησης κλπ) ή και μικροτροποποιήσεις της εγκεκριμένης μελέτης (σύμφωνα με τις οδηγίες του Φορέα και σε κάθε περίπτωση σύμφωνα με την ισχύουσα Νομοθεσία και χωρίς αλλαγή του βασικού σχεδίου του έργου) και την τυχόν εκτέλεση των αναγκαίων ερευνών, όλα με καθολική αρμοδιότητα και ευθύνη του Αναδόχου, χωρίς ιδιαίτερη αποζημίωση επί πλέον της συμβατικής αμοιβής.
- 1.4. Οπουδήποτε στα συμβατικά τεύχη αναφέρεται ο όρος «καθολική αρμοδιότητα και ευθύνη του Αναδόχου» νοείται ότι ορίζεται στο άρθρο 31.2 της παρούσας.

**ΑΡΘΡΟ 2. ΠΟΙΟΤΗΤΑ - ΠΗΓΕΣ ΠΡΟΕΛΕΥΣΗΣ ΥΛΙΚΩΝ ΔΑΝΕΙΩΝ****2.1. Ποιότητα Υλικών**

- 2.1.1. Όλα τα υλικά που θα χρησιμοποιηθούν θα είναι της καλύτερης ποιότητας της αγοράς, χωρίς βλάβη ή ελάττωμα. Επίσης, θα είναι απόλυτα σύμφωνα με τα συμβατικά δεδομένα, τους ισχύοντες κανονισμούς και προδιαγραφές, καθώς και με τα συμβατικά δεδομένα της εργολαβίας, αρίστης ποιότητας και της απόλυτης έγκρισης της επίβλεψης, σχετικά με την προέλευση, τη σύνθεση, τις διαστάσεις, την αντοχή, την ποιότητα, την εμφάνιση κλπ.
- 2.1.2. Σε περίπτωση που ο Φορέας παραδώσει στον Ανάδοχο υλικά απαιτούμενα για την εκτέλεση του έργου, ο Ανάδοχος, δεν δικαιούται κανένα ποσοστό για γενικά έξοδα και όφελος επί της αξίας τους, ούτε αποζημίωση για δαπάνες αποθήκευσης και φύλαξης των υλικών αυτών και οφείλει να προβεί στους κατάλληλους ελέγχους αναφορικά με την ποιότητα τους, πριν την χρήση ή την ενσωμάτωσή τους στο έργο.
- 2.1.3. Ο Ανάδοχος δεν φέρει καμία ευθύνη για την κακή ποιότητα ή ακαταλληλότητα των υλικών που παραδίδονται σ' αυτόν από τον Φορέα, μόνον εφόσον το αναφέρει έγκαιρα και εγγράφως.
- 2.1.4. Τα παραπάνω υλικά παραδίδονται από τον Φορέα στον Ανάδοχο με πρωτόκολλο, μετά δε την παραλαβή τους από αυτόν φέρει ακέραια την ευθύνη για την φύλαξή τους και για κάθε βλάβη, ζημιά ή απώλεια που τυχόν συμβεί στα υλικά αυτά.

**2.1. Προσπέλαση προς θέσεις λήψης υλικών - κατασκευής τεχνικών έργων**

Η κατασκευή και συντήρηση των οδών προσπέλασης προς τις θέσεις λήψης των διαφόρων υλικών και κατασκευής τεχνικών κλπ έργων βαρύνει τον Ανάδοχο. Η δαπάνη περιλαμβάνεται στην προσφορά του Αναδόχου και είναι της καθολικής αρμοδιότητας και ευθύνης του, σύμφωνα με το άρθρο 31.2 της Σ.Υ.

**2.2. Θέσεις απόθεσης ακατάλληλων υλικών κατά την παραγωγή υλικών οδοστρωσίας, χωματοουργικών, τεχνικών κλπ, μη χρήσιμων προϊόντων κατεδάφισης ή υλικών που πλεονάζουν.**

- 2.2.1. Οι αποθέσεις των ακατάλληλων υλικών ορίζονται σε θέσεις που καθορίζονται από τον Φορέα ή και λοιπές αρμόδιες Αρχές κατά την εκτέλεση των εργασιών και κατά την απόλυτη κρίση της λαμβάνοντας υπόψη τους Περιβαλλοντικούς όρους. Τα εν λόγω υλικά διαστρώνονται κατάλληλα, σύμφωνα με τις εγκεκριμένες τεχνικές προδιαγραφές, το βαθμό συμπυκνώσεως κλπ. Για τα υλικά των λατομείων οι αποθέσεις των ακατάλληλων υλικών

ορίζονται σε θέσεις που βρίσκονται σε οιαδήποτε απόσταση που εξευρίσκονται με μέριμνα, ευθύνη και δαπάνες του Αναδόχου και επιτρέπονται από τον Φορέα ή άλλες αρμόδιες Αρχές.

**2.2.2.** Τα ακατάλληλα ή πλεονάζοντα για κατασκευή επιχωμάτων προϊόντα εκσκαφής και τα λοιπά ακατάλληλα υλικά θα αποθεθούν και διαστρωθούν όπως ορίζεται στις εγκεκριμένες Τεχνικές Προδιαγραφές, με καθολική αρμοδιότητα και ευθύνη του Αναδόχου, σε θέσεις που θα εγκριθούν από τον Φορέα ή και τις λοιπές αρμόδιες Αρχές.

**2.2.3.** Σε κάθε περίπτωση θα πρέπει να πληρούνται τα οριζόμενα στην Κ.Υ.Α. 36259/1757/Ε103/23.8.2010 «Μέτρα, όροι και πρόγραμμα για την εναλλακτική διαχείριση των αποβλήτων από εκσκαφές, κατασκευές και κατεδαφίσεις (ΑΕΚΚ) (ΦΕΚ Β' 1312/24.8.2010) και την υπ' αριθμ. πρωτ. οικ 4834/25-01-2013 Εγκύκλιο «Διαχείριση περιπτώσεων υλικών εκσκαφών που προέρχονται από δημόσια έργα - Διευκρινίσεις επί των απαιτήσεων της ΚΥΑ 36259/1757/Ε103/2010 (ΦΕΚ 1312 Β).

### **2.3. Υλικά δανείων**

Ο Φορέας δεν αναλαμβάνει καμία υποχρέωση για την εξεύρεση και διάθεση στον Ανάδοχο πηγών λήψης δανείων. Η ευθύνη για τη μεταφορά τους βαρύνει τον Ανάδοχο που μπορεί να χρησιμοποιήσει για απόληψη δανείων οποιαδήποτε κατάλληλη θέση, αρκεί τα υλικά αυτά να πληρούν τις προβλεπόμενες ιδιότητες της Μελέτης και των οικείων Π.Τ.Π.

Κατόπιν αυτού, ο Ανάδοχος θα μεριμνήσει για την εξεύρεση των κατάλληλων πηγών λήψης υλικών, είτε με μίσθωση είτε με αγορά κατάλληλων θέσεων.

Επίσης, ο Ανάδοχος υποχρεούται να εξετάσει σε αναγνωρισμένα Κρατικά Εργαστήρια ή και άλλα εργαστήρια τις υπόδειξης του Φορέα, τα υλικά που παρέχονται από πηγή που εκείνος επέλεξε, πριν προβεί στη χρησιμοποίησή τους.

Ο έλεγχος της ποιότητας των υλικών που χρησιμοποιούνται θα συνεχίζεται καθ' όλη τη διάρκεια του έργου με μέριμνα, ευθύνη και δαπάνες του Αναδόχου, με παρακολούθηση του Φορέα. Ο Φορέας έχει τη δυνατότητα, κατά την απόλυτη κρίση του, να αποκλείσει πηγές υλικών που δεν παρέχουν υλικά με τις απαιτητές ιδιότητες κλπ, σύμφωνα προς τη Μελέτη, τις ισχύουσες Π.Τ.Π. και την παρούσα Ε.Σ.Υ.

### **2.4. Πηγές λήψης υλικών χωματουργικών, τεχνικών, οδοστρωσίας, κλπ**

Για την εκτέλεση των εν λόγω εργασιών, που ορίζονται αναλυτικότερα στην παρούσα και τα λοιπά συμβατικά τεύχη, καθώς και στα οικεία άρθρα του τιμολογίου, θα χρησιμοποιηθεί κατάλληλο αμμοχάλικο της περιοχής του έργου άριστης ποιότητας με μέριμνα, ευθύνη και δαπάνες του Αναδόχου, σύμφωνα με όσα αναφέρονται στις οικείες Π.Τ.Π.

Ο Φορέας δικαιούται, κατά την απόλυτη κρίση του, να απορρίψει υλικά τα οποία κατά την εκμετάλλευσή τους δεν παρουσιάζουν ομοιογενή αντοχή και ποιότητα ή δεν είναι καθαρά και υγιή, με συνέπεια να καθίσταται ανέφικτος ο συνεχής έλεγχος της ποιότητας των υλικών από την άποψη του δείκτη πλαστικότητας, υγείας κλπ όπως ορίζεται στις ΠΤΠ Α.260, Α.265 κλπ.

Ο Ανάδοχος υποχρεούται να προμηθεύεται τα υλικά αυτά από κατάλληλες περιοχές -πηγές που εκμεταλλεύονται με μέριμνα, ευθύνη και δαπάνες του και που επιλέγονται ειδικά, έτσι ώστε ο συντελεστής των υλικών σε τριβή και κρούση κατά την δοκιμασία LOS ANGELES να μην υπερβαίνει τα όρια των οικείων προδιαγραφών.

Τονίζεται ιδιαίτερα ότι η χρήση από τον Ανάδοχο οποιασδήποτε πηγής λήψης κατάλληλων υλικών δεν δημιουργεί σ' αυτόν δικαίωμα απαίτησης πληρωμής δαπάνης μεταφοράς των υλικών, αφού αυτή περιλαμβάνεται ανοιγμένα στην προσφορά του, και είναι της καθολικής αρμοδιότητας και ευθύνης του σύμφωνα με το άρθρο 31.2 της παρούσης Ε.Σ.Υ.

### **2.5. Αλλαγές των πηγών υλικών**

Σε περίπτωση που εγκριθείσες πηγές αποδειχθούν ακατάλληλες ή ανεπαρκείς, ο Ανάδοχος θα φροντίσει μόνος του να βρει άλλες κατάλληλες πηγές υλικών που θα προτείνει στην Υπηρεσία για έγκριση. Οποιαδήποτε και αν είναι η θέση των πηγών αυτών, ο Ανάδοχος δεν έχει δικαίωμα να απαιτήσει πρόσθετη αποζημίωση. Όλα τα ανωτέρω περιλαμβάνονται στην προσφορά του και είναι της καθολικής αρμοδιότητας και ευθύνης του.

## 2.6.Γενικά

Δεν προβλέπεται καταβολή αμοιβής στον Ανάδοχο για τις οποιοσδήποτε σχετικές ερευνητικές εργασίες χρειασθεί να εκτελεστούν.

Επισημαίνεται ότι, οι όποιες δαπάνες διαμόρφωσης των δανειοθαλάμων, πηγών, λατομείων, χώρων απόθεσης, σύνδεσης των με το υπάρχον δίκτυο συγκοινωνιακών έργων, κατασκευής οδών προσπέλασης και μεταφοράς υλικών, απαιτήσεων εκτέλεσης έργων επανόρθωσης μετά το πέρας των συγκεκριμένων εργασιών, ή ακόμη και κατά τη διάρκεια εκτέλεσης αυτών και τυχόν άλλες δαπάνες που θα προκύψουν θα βαρύνουν τον Ανάδοχο και θα πρέπει να περιληφθούν από αυτόν στην προσφορά του.

## ΑΡΘΡΟ 3. ΑΠΑΛΛΟΤΡΙΩΣΕΙΣ

Οι απαιτούμενες για την εκτέλεση των έργων απαλλοτριώσεις γίνονται με φροντίδα του φορέα του έργου, τον οποίο και βαρύνουν οι επιδικαζόμενες αποζημιώσεις.

Σε κάθε περίπτωση όμως, καμιά ευθύνη ή υποχρέωση αποζημίωσης δεν αναλαμβάνει ο φορέας του έργου έναντι του Αναδόχου, εκτός από τη χορήγηση παράτασης της προθεσμίας περαίωσης στην περίπτωση καθυστέρησης της περαίωσης του έργου λόγω αναγκαστικής απαλλοτρίωσης που δεν οφείλεται σε υπαιτιότητα του Αναδόχου. Σ' αυτήν την περίπτωση έχουν εφαρμογή οι διατάξεις του άρθρου 161 του Ν. 4412/2016.

## ΑΡΘΡΟ 4. ΠΡΟΘΕΣΜΙΕΣ - ΠΟΙΝΙΚΕΣ ΡΗΤΡΕΣ - ΠΡΙΜ

### 4.1. Συνολική προθεσμία περάτωσης του έργου

Το έργο πρέπει να αποπερατωθεί μέσα σε **ΔΕΚΑ ΟΚΤΩ (18) μήνες** από την ημερομηνία υπογραφής της εργολαβικής σύμβασης, σύμφωνα και με τη Διακήρυξη.

### 4.2. Ποινικές ρήτρες

Ποινικές ρήτρες επιβάλλονται στον Ανάδοχο, για υπαίτια εκ μέρους του υπέρβαση της συνολικής προθεσμίας κατασκευής του έργου, και για τις τυχόν τεθείσες τμηματικές και αποκλειστικές προθεσμίες κατασκευής του έργου, σύμφωνα με το άρθρο 148 του Ν.4412/2016 (Ποινικές ρήτρες για παραβίαση προθεσμιών του έργου).

Συγκεκριμένα:

Η ποινική ρήτρα που επιβάλλεται στον ανάδοχο για κάθε ημέρα υπέρβασης της εγκεκριμένης προθεσμίας ορίζεται σε δεκαπέντε τοις εκατό (15%) της μέσης ημερήσιας αξίας του έργου και επιβάλλεται για αριθμό ημερών ίσο με το είκοσι τοις εκατό (20%) της προβλεπόμενης από τη σύμβαση αρχικής συνολικής προθεσμίας. Για τις επόμενες ημέρες μέχρι ακόμα δεκαπέντε τοις εκατό (15%) της αρχικής συνολικής προθεσμίας, η ποινική ρήτρα για κάθε ημέρα ορίζεται σε είκοσι τοις εκατό (20%) της μέσης ημερήσιας αξίας του έργου.

Ως μέση ημερήσια αξία νοείται το πηλίκο του συνολικού χρηματικού ποσού της σύμβασης, μαζί με το ποσό των τυχόν συμπληρωματικών συμβάσεων και χωρίς το Φόρο Προστιθέμενης Αξίας (Φ.Π.Α.), προς την εγκεκριμένη προθεσμία του έργου δηλαδή αρχική συνολική προθεσμία και όλες οι παρατάσεις που έχουν εγκριθεί μετά από σχετικό αίτημα του αναδόχου. Οι ποινικές ρήτρες που επιβάλλονται για την υπέρβαση της εγκεκριμένης προθεσμίας δεν επιτρέπεται να υπερβούν συνολικά ποσοστό έξι τοις εκατό (6%) της αξίας της σύμβασης, χωρίς Φ.Π.Α..

Εφόσον στη σύμβαση ορίζονται τμηματικές προθεσμίες, ορίζεται υποχρεωτικά και το ποσοστό των ποινικών ρητρών ανά ημέρα υπέρβασης, καθώς και ο συνολικός χρόνος για την επιβολή τους. Το συνολικό ποσό της ποινικής ρήτρας για υπέρβαση των τμηματικών προθεσμιών δεν μπορεί να ξεπεράσει σε ποσοστό το τρία τοις εκατό (3%) του αξίας της σύμβασης, χωρίς Φ.Π.Α..

### 4.3. Ρήτρα πρόσθετης καταβολής (πριμ)

Δεν προβλέπεται η χορήγηση πρόσθετης καταβολής (πριμ).

## ΑΡΘΡΟ 5. ΧΡΟΝΟΔΙΑΓΡΑΜΜΑ ΚΑΤΑΣΚΕΥΗΣ

- 5.1. Ο Ανάδοχος οφείλει σύμφωνα με το άρθρο 145 του Ν.4412/2016 να υποβάλει στην Διευθύνουσα Υπηρεσία «Χρονοδιάγραμμα Κατασκευής του Έργου», ανταποκρινόμενο προς τις υποχρεώσεις που απορρέουν από τη σύμβαση, μέσα σε είκοσι (20) ημέρες από την υπογραφή της.
- 5.2. Η Διευθύνουσα Υπηρεσία εγκρίνει μέσα σε δεκαπέντε (15) ημέρες το χρονοδιάγραμμα και μπορεί να τροποποιήσει τις προτάσεις του αναδόχου ιδίως αναφορικά με την κατασκευαστική αλληλουχία, την κατασκευασσιμότητα της μεθοδολογίας, την επίτευξη των χρονικών οροσήμεων της σύμβασης και με τις δυνατότητες χρονικής κλιμάκωσης των πιστώσεων. Το εγκεκριμένο χρονοδιάγραμμα αποτελεί συμβατικό στοιχείο του έργου.
- 5.3. Αν η έγκριση δεν γίνει μέσα στην πιο πάνω προθεσμία ή αν μέσα στην προθεσμία αυτή δεν ζητήσει γραπτά η Διευθύνουσα Υπηρεσία διευκρινήσεις ή αναμορφώσεις ή συμπληρώσεις, το χρονοδιάγραμμα θεωρείται ότι έχει εγκριθεί.
- 5.4. Το εγκεκριμένο χρονοδιάγραμμα αποτελεί το αναλυτικό πρόγραμμα κατασκευής του έργου.

## **ΑΡΘΡΟ 6. ΜΕΛΕΤΕΣ - ΑΔΕΙΟΔΟΤΗΣΕΙΣ**

- 6.1. Όλες οι διαθέσιμες τεχνικές και υποστηρικτικές μελέτες για την κατασκευή του έργου θα παραδοθούν στον Ανάδοχο από τον Φορέα του έργου. Ο Ανάδοχος οφείλει στα πλαίσια των καθηκόντων του να επαληθεύσει και να εξετάσει πριν από την έναρξη των εργασιών τη δυνατότητα εφαρμογής των μελετών, με σκοπό την πρόληψη τυχόν σχεδιαστικών λαθών και τη γνωστοποίηση αυτών στην επιβλέπουσα Υπηρεσία.
- 6.2. Ο Ανάδοχος υποχρεούται χωρίς ιδιαίτερη αποζημίωση του ιδίου, αφού η σχετική δαπάνη περιλαμβάνεται στην προσφορά του και είναι της καθολικής αρμοδιότητας και ευθύνης του, σύμφωνα με το άρθρο 31.2 της παρούσης, να συντάξει τις παρακάτω - ενδεικτικά, όχι όμως περιοριστικά - μελέτες κλπ, όπως περιγράφονται στη μελέτη αλλά και στα λοιπά Τεύχη:
  - 6.2.1 Τυχόν απαιτούμενες πρόσθετες τοπογραφικές, ερευνητικές, εργαστηριακές και υποστηρικτικές μελέτες, έρευνες κλπ, απαραίτητες για την άρτια κατασκευή του έργου.
  - 6.2.2 Όλες οι απαιτούμενες μελέτες για τη χορήγηση των προβλεπόμενων από την κείμενη Νομοθεσία αδειών και εγκρίσεων που είναι απαραίτητες για την οποιαδήποτε δραστηριότητα ή εγκατάσταση για την κατασκευή του έργου.
  - 6.2.3 Εάν κατά την κατασκευή παραστεί ανάγκη σύνταξης συμπληρωματικών σχεδίων, υπολογισμών ή μελετών ο Ανάδοχος θα προσκομίσει για έγκριση τα αντίστοιχα σχέδια και υπολογισμούς χωρίς ιδιαίτερη αποζημίωση, τουλάχιστον πέντε (5) ημέρες πριν την κατασκευή των αντίστοιχων εργασιών. Εάν τα παραπάνω δεν υποβληθούν έγκαιρα, η αντίστοιχη καθυστέρηση του έργου βαρύνει τον Ανάδοχο.
- 6.3. Ομοίως, ο Ανάδοχος υποχρεούται, χωρίς ιδιαίτερη αποζημίωσή του, αφού η σχετική δαπάνη περιλαμβάνεται στην προσφορά του με καθολική αρμοδιότητα και ευθύνη του, στη σύμβαση με τη Μελέτη αλλά και με τα λοιπά συμβατικά τεύχη προηγούμενη έγκαιρη έκδοση των κάθε είδους αδειών, εγκρίσεων κλπ ή συνδέσεων με δίκτυα Οργανισμών και Επιχειρήσεων που προβλέπονται από την κείμενη Νομοθεσία και που είναι απαραίτητες για την κατασκευή των κάθε είδους εργασιών, δραστηριοτήτων, λειτουργιών και εγκαταστάσεων που σχετίζονται με την κατασκευή του πλήρους έργου.

## **ΑΡΘΡΟ 7. ΚΑΝΟΝΙΣΜΟΣ ΤΙΜΩΝ ΜΟΝΑΔΑΣ ΝΕΩΝ ΕΡΓΑΣΙΩΝ**

Εάν παραστεί ανάγκη κατασκευής νέων εργασιών, για τον Κανονισμό Τιμών Μονάδος Νέων Εργασιών ισχύουν οι αντίστοιχες διατάξεις του άρθρου 156 του Ν. 4412/2016.

## **ΑΡΘΡΟ 8. ΠΡΟΚΑΤΑΒΟΛΗ**

Προβλέπεται η δυνατότητα χορήγησης προκαταβολής στον Ανάδοχο, σύμφωνα με τα αναφερόμενα στη διακήρυξη και το άρθρο 302 του Ν. 4412/2016.

## **ΑΡΘΡΟ 9. ΠΡΟΜΗΘΕΙΑ ΥΛΙΚΩΝ**

Τα υλικά που θα χρησιμοποιηθούν για την κατασκευή του έργου θα προμηθευτεί ο Ανάδοχος με καθολική αρμοδιότητα και ευθύνη του. Η αξία των υλικών που αναλογούν για την κατασκευή κάθε εργασίας που προβλέπεται στη σύμβαση, καθώς και η δαπάνη μεταφοράς των μέχρι τις εγκαταστάσεις, της φορτοεκφόρτωσης και σταλίας και κάθε δαπάνη χρησιμοποίησής των περιλαμβάνεται στο τίμημα της οικονομικής προσφοράς του Αναδόχου και είναι της αποκλειστικής αρμοδιότητας και ευθύνης του.

Το ποσοστό συμμετοχής των υλικών σε κάθε ανάλογη εργασία, πρέπει να ευρίσκεται εντός των ορίων που καθορίζουν η Μελέτη και οι σχετικές με αυτές Π.Τ.Π., καθώς και τα εγκεκριμένα εκάστοτε Τιμολόγια.

Σε κάθε περίπτωση τα ανωτέρω ποσοστά ελήφθησαν υπόψη για τη διαμόρφωση της προσφοράς του Αναδόχου.

## **ΑΡΘΡΟ 10. ΑΝΑΘΕΩΡΗΣΕΙΣ ΤΙΜΩΝ**

Για τον υπολογισμό και την πληρωμή της δαπάνης αναθεώρησης ισχύουν οι διατάξεις του άρθρου 153 του Ν. 4412/2016.

## **ΑΡΘΡΟ 11. ΕΡΓΑΣΤΗΡΙΑΚΕΣ ΔΟΚΙΜΕΣ**

Όλες οι δοκιμές, με καθολική αρμοδιότητα και ευθύνη του Αναδόχου, μπορεί να διενεργούνται σε αναγνωρισμένα εργαστήρια που θα επιλεγούν με τη διαδικασία που αναφέρεται παρακάτω. Τον Ανάδοχο βαρύνει η καθολική αρμοδιότητα και ευθύνη λήψης δοκιμών και εκτέλεσης των ποιοτικών ελέγχων των υλικών της κατασκευής που ορίζουν τα συμβατικά τεύχη, οι Π.Τ.Π και οι ισχύουσες διατάξεις. Οι έλεγχοι θα γίνονται με καθολική αρμοδιότητα και ευθύνη του.

Ο Ανάδοχος στην αρχή εκτέλεσης της Σύμβασης θα προτείνει στο Φορέα αναγνωρισμένο εργαστήριο εδαφολογικών αναλύσεων (κρατικό ή αναγνωρισμένο από το Κ.Ε.Δ.Ε.), το οποίο θα εγκριθεί από την Υπηρεσία, και με αυτό θα συνεργάζεται κατά την κατασκευή των έργων, ενώ θα μπορεί (είτε ο Ανάδοχος είτε ο Φορέας) να προσκαλεί τους αρμόδιους επί τόπου του έργου όταν αναφύονται σχετικά προβλήματα για την επίλυσή τους.

## **ΑΡΘΡΟ 12. ΚΑΤΑΜΕΤΡΗΣΗ ΕΡΓΑΣΙΩΝ - ΕΠΙΜΕΤΡΗΣΕΙΣ - ΠΙΣΤΟΠΟΙΗΣΕΙΣ - ΛΟΓΑΡΙΑΣΜΟΙ - ΠΛΗΡΩΜΕΣ**

### **12.1 Καταμέτρηση εργασιών - Επιμετρήσεις**

Η επιμέτρηση των εργασιών και η σύνταξη των επιμετρήσεων θα γίνονται σύμφωνα με το άρθρο 151 (Επιμετρήσεις) του Ν. 4412/2016.

Συγκεκριμένα, όσον αφορά στη διαδικασία σύνταξης και έγκρισης των επιμετρήσεων ισχύουν τα ακόλουθα:

Κατά τη διάρκεια της κατασκευής του έργου λαμβάνονται επί τόπου όλα τα αναγκαία στοιχεία για την επιμέτρηση των ποσοτήτων των εκτελούμενων εργασιών. Τα επιτόπου επιμετρητικά στοιχεία λαμβάνονται από κοινού από την επίβλεψη και τον εκπρόσωπο του Αναδόχου, καταχωρούνται σε επιμετρητικά φύλλα εις διπλούν, που υπογράφονται από τα δύο μέρη και καθένα παίρνει από ένα αντίγραφο. Ειδικά για την περίπτωση της παραλαβής φυσικού εδάφους, η Προϊσταμένη Αρχή συγκροτεί Επιτροπή, στην οποία συμμετέχουν υποχρεωτικά ο Προϊστάμενος της Διευθύνουσας Υπηρεσίας και ο Επιβλέπων

Στο τέλος κάθε μήνα ο Ανάδοχος συντάσσει επιμετρήσεις κατά διακριτά μέρη του έργου για τις εργασίες που εκτελέστηκαν τον προηγούμενο μήνα. Η επιμέτρηση περιλαμβάνει για κάθε εργασία συνοπτική περιγραφή της με ένδειξη του αντίστοιχου άρθρου του τιμολογίου ή των πρωτοκόλλων κανονισμού τιμών μονάδας νέων εργασιών που εκτελέστηκαν και τα αναγκαία γι' αυτό επιμετρητικά σχέδια, στοιχεία και διαγράμματα, με βάση τα στοιχεία απευθείας καταμέτρησης των εργασιών ή των πρωτοκόλλων αφανών εργασιών.

Οι επιμετρήσεις, συνοδευόμενες από τα αναγκαία επιμετρητικά στοιχεία και σχέδια, σε έντυπη και ηλεκτρονική μορφή, υποβάλλονται, από τον Ανάδοχο στη Διευθύνουσα Υπηρεσία για έλεγχο το αργότερο είκοσι (20) ημέρες μετά το τέλος του επομένου της εκτέλεσής τους μηνός, αφού υπογραφούν από αυτόν με την ένδειξη «όπως συντάχθηκαν από τον Ανάδοχο».

Οι επιμετρήσεις συντάσσονται με μέριμνα και δαπάνη του Αναδόχου και υπόκεινται στον έλεγχο

της Διευθύνουσας Υπηρεσίας, ο οποίος ολοκληρώνεται με την εγκριτική απόφαση της τελευταίας. Η Διευθύνουσα Υπηρεσία, μέσα σε σαράντα πέντε (45) ημέρες από την υποβολή των επιμετρήσεων από τον Ανάδοχο, έχει την υποχρέωση να προβεί σε έλεγχο και διόρθωση των υπολογισμών, να εγκρίνει τις επιμετρήσεις και να κοινοποιήσει στον Ανάδοχο τις επιμετρήσεις που έχουν ελεγχθεί και διορθωθεί. Η κοινοποίηση αυτή θεωρείται πράξη της Διευθύνουσας Υπηρεσίας και ο Ανάδοχος, εάν δεν αποδέχεται τις διορθώσεις, μπορεί να ασκήσει το προβλεπόμενο δικαίωμα της ένστασης.

Εάν οι υποβαλλόμενες επιμετρήσεις παρουσιάζουν ελλείψεις, που καθιστούν αδύνατο τον έλεγχο ή τη διόρθωση τους, η Διευθύνουσα Υπηρεσία επιστρέφει τις επιμετρήσεις στον Ανάδοχο μέσα στην πιο πάνω προθεσμία των σαράντα πέντε (45) ημερών και τον καλεί για τη συμπλήρωση των συγκεκριμένων ελλείψεων. Τα στοιχεία που λείπουν και κρίνονται απαραίτητα από τη Διευθύνουσα Υπηρεσία πρέπει να αναφέρονται στην πρόσκληση συγκεκριμένα και αριθμημένα. Ο Ανάδοχος, μέσα σε ένα (1) μήνα, υποχρεούται να επανυποβάλει τις επιμετρήσεις συμπληρώνοντας όλα τα στοιχεία που του ζητήθηκαν με την πρόσκληση. Μετά την πιο πάνω επανυποβολή των επιμετρήσεων, η Διευθύνουσα Υπηρεσία δεν μπορεί να τις επιστρέψει εκ νέου στον Ανάδοχο προς συμπλήρωση, αλλά υποχρεούται μέσα σε ένα μήνα να τις ελέγξει, να τις διορθώσει, να τις εγκρίνει και να τις κοινοποιήσει στον Ανάδοχο.

Οι επιμετρήσεις, εάν δεν επιστραφούν εγκεκριμένες ή διορθωμένες ή για συμπλήρωση μέσα στην πιο πάνω προθεσμία των σαράντα πέντε (45) ημερών, ή εάν, μετά την επανυποβολή τους, αυτές δεν ελεγχθούν, διορθωθούν, εγκριθούν και κοινοποιηθούν στον Ανάδοχο, μέσα στην πιο πάνω μηνιαία προθεσμία, θεωρούνται αυτοδίκαια εγκεκριμένες, μόνο υπό την έννοια ότι μπορούν να συμπεριληφθούν από τον Ανάδοχο σε επόμενο λογαριασμό.

Οι επιμετρήσεις του έργου, εγκεκριμένες από τη Διευθύνουσα Υπηρεσία ή αυτοδίκαια εγκεκριμένες, μπορεί να ελεγχθούν εκ νέου από την επιτροπή προσωρινής παραλαβής και αν διαπιστωθεί η ύπαρξη αχρεωστήτως καταβληθέντος εργολαβικού ανταλλάγματος, αυτό είναι επιστρεπτέο ύστερα από σύνταξη αρνητικού λογαριασμού. Οι αυτοδίκαια εγκεκριμένες επιμετρήσεις υπόκεινται στον έλεγχο της Διευθύνουσας Υπηρεσίας σε επόμενο λογαριασμό.

Όταν πρόκειται για εργασίες, η ποσοτική επαλήθευση των οποίων δεν είναι δυνατή στην τελική μορφή του έργου, όπως εργασίες που πρόκειται να επικαλυφθούν από άλλες και δεν είναι τελικά εμφανείς, ποσότητες που παραλαμβάνονται με ζύγιση ή άλλα παρόμοια, ο Ανάδοχος υποχρεούται να καλέσει την Επιτροπή Παραλαβής Αφανών Εργασιών και τον Επιβλέποντα, προκειμένου να προβούν από κοινού στην καταμέτρηση ή ζύγιση και να συντάξουν πρωτόκολλο παραλαβής αφανών εργασιών ή πρωτόκολλο ζυγίσεως αντίστοιχα. Το πρωτόκολλο αυτό, υπογραφόμενο από τον Ανάδοχο, τον Επιβλέποντα και τα μέλη της επιτροπής, αποτελεί προϋπόθεση για την πιστοποίηση των σχετικών εργασιών. Η Επιτροπή Παραλαβής Αφανών Εργασιών είναι τριμελής, αποτελείται από τεχνικούς υπαλλήλους και ορίζεται από την Διευθύνουσα Υπηρεσία, σύμφωνα με το άρθρο 136, παρ. 2 του Ν. 4412/2016.

Δύο (2) μήνες το αργότερο μετά τη βεβαιωμένη περάτωση του έργου, ο Ανάδοχος είναι υποχρεωμένος να υποβάλει στη Διευθύνουσα Υπηρεσία τυχόν επί μέρους επιμετρήσεις που λείπουν και την «τελική επιμέτρηση», δηλαδή τελικό συνοπτικό πίνακα που ανακεφαλαιώνει τις ποσότητες όλων των τμηματικών επιμετρήσεων και των πρωτοκόλλων αφανών εργασιών. Αν αυτές έχουν ελεγχθεί από τη Διευθύνουσα Υπηρεσία, οι ποσότητες τίθενται όπως διορθώθηκαν, έστω και αν εκκρεμούν κατ' αυτών ενστάσεις του Αναδόχου ή αιτήσεις θεραπείας. Η καταχώρηση αυτή στην τελική επιμέτρηση δεν αποτελεί παραίτηση του Αναδόχου από τέτοιες αιτήσεις ή ενστάσεις που έχουν ασκηθεί νόμιμα, ούτε παρέχει το δικαίωμα σε αυτόν να υποβάλει νέες. Για τις επί μέρους επιμετρήσεις, που δεν έχουν ακόμη ελεγχθεί από την Υπηρεσία, καταχωρούνται οι ποσότητες των επιμετρήσεων όπως συντάχθηκαν από τον Ανάδοχο πριν από τον έλεγχο της υπηρεσίας. Η τελική επιμέτρηση υπογράφεται από τον Ανάδοχο με την ένδειξη «όπως συντάχθηκε από τον Ανάδοχο». Η Διευθύνουσα Υπηρεσία έχει υποχρέωση να προβεί στον έλεγχο της τελικής επιμέτρησης, μέσα σε δύο (2) μήνες από την υποβολή της και να κοινοποιήσει στον Ανάδοχο την ελεγμένη και τυχόν διορθωμένη επιμέτρηση.

Σε περίπτωση που δεν υποβληθεί από τον Ανάδοχο τελική επιμέτρηση, το αργότερο εντός δύο (2) μηνών από την κοινοποίηση προς αυτόν της βεβαίωσης περαίωσης των εργασιών, επιβάλλεται σε βάρος του, για κάθε συμπληρωμένο μήνα καθυστέρησης, ειδική ποινική ρήτρα ποσοστού δύο χιλιοστών (2%) επί του συνολικού ποσού που έχει καταβληθεί στον Ανάδοχο μέχρι τότε για την όλη σύμβαση. Η ποινική ρήτρα επιβάλλεται με απόφαση της Διευθύνουσας Υπηρεσίας και για έξι (6) το πολύ μήνες καθυστέρησης. Ανεξάρτητα από την επιβολή της ποινικής ρήτρας και μετά την πάροδο του χρόνου επιβολής της, η τελική επιμέτρηση συντάσσεται από την Υπηρεσία που μπορεί να χρησιμοποιήσει γι' αυτό ιδιώτες τεχνικούς και συνεργεία καταλογίζοντας

τη σχετική δαπάνη σε βάρος του Αναδόχου. Η τελική επιμέτρηση που συντάσσεται με αυτόν τον τρόπο κοινοποιείται στον Ανάδοχο.

Μαζί με την τελική επιμέτρηση ο Ανάδοχος μπορεί να υποβάλει και κάθε άλλο αίτημα του που σχετίζεται με δικαίωμα του από την εκτέλεση της σύμβασης, αν αυτό δεν έχει αποσβεστεί και η σχετική αξίωση παραγραφεί, κατά τα οριζόμενα στο άρθρο 173 του Ν. 44112/2016, ή αν το σχετικό δικαίωμα δεν έχει αποσβεστεί ή χαθεί από κάποια άλλη αιτία. Μετά την υποβολή της τελικής επιμέτρησης, ο Ανάδοχος μπορεί να εγείρει σχετικές απαιτήσεις μόνο για οφινγενείς αιτίες.

## 12.2 Πιστοποιήσεις – Λογαριασμοί - Πληρωμές

Οι πιστοποιήσεις – λογαριασμοί - πληρωμές θα γίνονται σύμφωνα με το άρθρο 152 (Λογαριασμοί, πιστοποιήσεις) του Ν. 4412/2016.

Συγκεκριμένα:

Η πληρωμή στον Ανάδοχο του εργολαβικού ανταλλάγματος γίνεται τμηματικά, με βάση τις πιστοποιήσεις των εργασιών που έχουν εκτελεσθεί μέσα στα όρια του χρονοδιαγράμματος εργασιών

Η πραγματοποίηση τόσο των τμηματικών πληρωμών όσο και της οριστικής πληρωμής του εργολαβικού ανταλλάγματος, καθώς και η εκκαθάριση όλων των αμοιβαίων απαιτήσεων από την εργολαβική σύμβαση, γίνεται με βάση τους λογαριασμούς και τις πιστοποιήσεις.

Μετά τη λήξη κάθε μήνα ή άλλης χρονικής περιόδου που ορίζει η σύμβαση για τις τμηματικές πληρωμές, ο Ανάδοχος συντάσσει λογαριασμό των ποσών από εργασίες που εκτελέστηκαν, τα οποία οφείλονται σ' αυτόν. Οι λογαριασμοί αυτοί στηρίζονται στις επιμετρήσεις των εργασιών και τα πρωτόκολλα παραλαβής αφανών εργασιών. Απαγορεύεται να περιλαμβάνονται στο λογαριασμό εργασίες που δεν έχουν επιμετρηθεί. Κατ' εξαίρεση, για τμήματα του έργου, για τα οποία, κατά την κρίση του επιβλέποντος μηχανικού, δεν ήταν δυνατή η σύνταξη επιμετρήσεων κατά διακριτά και αυτοτελώς επιμετρήσιμα τμήματα του έργου, επιτρέπεται να περιλαμβάνονται στο λογαριασμό εργασίες βάσει προσωρινών επιμετρήσεων, για τις οποίες όμως έχουν ληφθεί επιμετρητικά στοιχεία. Η αξία των εργασιών που πιστοποιούνται βάσει προσωρινών επιμετρήσεων απαγορεύεται να υπερβαίνει το 20% της αξίας του συνόλου των εργασιών του τρέχοντος λογαριασμού.

Στο λογαριασμό μπορεί να περιληφθούν, επίσης, τα υλικά που προσκομίσθηκαν με έγκριση της Υπηρεσίας στα εργοτάξια ή σε αποθήκες που δηλώθηκαν και εγκρίθηκαν. Οι ποσότητες των υλικών αυτών δεν μπορεί να υπερβαίνουν αυτές που απαιτούνται για την εκτέλεση των προσεχών εργασιών του εγκεκριμένου προγράμματος. Οι ποσότητες των υλικών περιλαμβάνονται χωριστά στο συνοπτικό πίνακα εργασιών που συνοδεύει το λογαριασμό, στον οποίο αναφέρονται επίσης και οι θέσεις αποθήκευσης των υλικών. Για τα περιλαμβανόμενα στους λογαριασμούς υλικά ο Ανάδοχος έχει ακέραιη την ευθύνη, μέχρι την ενσωμάτωσή τους και την παραλαβή του έργου. Τα υλικά περιλαμβάνονται σε χωριστό τμήμα των λογαριασμών, με τιμές που δεν μπορεί να είναι ανώτερες των τιμών πρακτικού της Επιτροπής Διαπίστωσης Τιμών Δημοσίων Έργων (ΕΔΤΔΕ) ή άλλου αρμόδιου οργάνου το οποίο θα οριστεί με νόμο, του χρόνου της δημοπρασίας ή του τελευταίου διατιθέμενου πρακτικού και που βρίσκονται σε συνάρτηση προς την αντίστοιχη συμβατική τιμή, ώστε το υπόλοιπο μέρος της τιμής να αρκεί για την ολοκλήρωση της εργασίας, στην οποία θα ενσωματωθούν τα υλικά. Ποσοστά γενικών εξόδων και οφέλους δεν υπολογίζονται στα υλικά.

Στους λογαριασμούς περιλαμβάνονται, επίσης, η αναθεώρηση τιμών, αποζημιώσεις κάθε είδους που έχουν εγκριθεί, αντίτιμο απολογιστικών εργασιών που εκτελέστηκαν μέσω της εργολαβίας και κάθε άλλη εγκεκριμένη δαπάνη που καταβάλλεται στον Ανάδοχο. Στο λογαριασμό περιλαμβάνεται ακόμη και το ποσοστό γενικών εξόδων και οφέλους του εργολάβου, αν αυτό δεν περιλαμβάνεται στις συμβατικές τιμές, και το σύνολο μειώνεται κατά το ποσοστό έκπτωσης της δημοπρασίας, αν συντρέχει περίπτωση. Από τους λογαριασμούς αφαιρούνται όλες οι εκκαθαρισμένες απαιτήσεις του Εργοδότη και ιδίως ποινικές ρήτρες, συμπληρωματική κράτηση εγγύησης, αν γι' αυτή δεν έχουν κατατεθεί εγγυητικές επιστολές, οπότε γίνεται σχετική μεία, απόσβεση προκαταβολών, παρακράτηση αξίας τυχόν χορηγούμενων υλικών, πληρωμές που έγιναν σε βάρος και για λογαριασμό του Αναδόχου και γενικά κάθε απαίτηση του Εργοδότη που δεν έχει ικανοποιηθεί με άλλον τρόπο.

Οι λογαριασμοί συντάσσονται πάντοτε ανακεφαλαιωτικοί και συνοδεύονται ιδίως από ανακεφαλαιωτικό συνοπτικό πίνακα των εγκεκριμένων επιμετρήσεων εργασιών που εκτελέστηκαν από την αρχή του έργου, πίνακα και αναλυτική επιμέτρηση των εργασιών οι οποίες πιστοποιούνται τμηματικά και προσωρινά, τα παραστατικά στοιχεία των απολογιστικών εργασιών, τον πίνακα του

υπολογισμού της αναθεώρησης και από τις αποφάσεις που αναγνωρίζουν αποζημιώσεις ή επιβάλλουν ποινικές ρήτρες ή περικοπές ή άλλες απαιτήσεις του Εργοδότη. Από κάθε νεότερο λογαριασμό αφαιρούνται τα ποσά που πληρώθηκαν με τους προηγούμενους λογαριασμούς, καθώς και ποσά που δεν αντιστοιχούν σε εγκεκριμένες επιμετρήσεις ή αφορούν σε λάθη εγκεκριμένων λογαριασμών. Για την υποβολή, τον έλεγχο και την έγκριση του λογαριασμού δεν απαιτείται η προσκόμιση δικαιολογητικών πληρωμής.

Οι λογαριασμοί υποβάλλονται στη Διευθύνουσα Υπηρεσία που τους ελέγχει και τους διορθώνει μέσα σε ένα (1) μήνα. Αν ο λογαριασμός που έχει υποβληθεί έχει ασάφειες ή ανακρίβειες, σε βαθμό που να είναι δυσχερής η διόρθωση του, η Διευθύνουσα Υπηρεσία, με εντολή της προς τον Ανάδοχο, επισημαίνει τις ανακρίβειες ή ασάφειες που διαπιστώθηκαν από τον έλεγχο και παραγγέλλει την ανασύνταξη και επανυποβολή του. Στην περίπτωση αυτή η οριζόμενη μηνιαία προθεσμία για τον έλεγχο και την έγκριση του λογαριασμού αρχίζει από την επανυποβολή, ύστερα από την ανασύνταξη από τον Ανάδοχο. Ο έλεγχος του λογαριασμού μπορεί να γίνει και από συνεργείο της υπηρεσίας, στο οποίο συμμετέχει ο επιβλέπων το έργο. Ο επιβλέπων υπογράφει το λογαριασμό, βεβαιώνοντας έτσι ότι οι ποσότητες είναι σύμφωνες με τις επιμετρήσεις και τα επιμετρητικά στοιχεία, οι τιμές σύμφωνες με τη σύμβαση και τις σχετικές διατάξεις και γενικά ότι έχουν διενεργηθεί στο λογαριασμό όλες οι περικοπές ή εκπτώσεις ποσών, που προκύπτουν από το νόμο και την εφαρμογή της σύμβασης. Ο εγκεκριμένος λογαριασμός αποτελεί την πιστοποίηση για την πληρωμή του Αναδόχου («πληρωτέο εργολαβικό αντάλλαγμα»). Προϋπόθεση πληρωμής της πιστοποίησης είναι η προσκόμιση από τον ανάδοχο όλων των απαιτούμενων δικαιολογητικών πληρωμής. Το τιμολόγιο μπορεί να προσκομίζεται μεταγενεστέρως κατά την είσπραξη του ποσού της πιστοποίησης.

Λογαριασμός που πληρώθηκε χωρίς έλεγχο, λόγω παρέλευσης της πιο πάνω μηνιαίας προθεσμίας (πλασματική έγκριση), ελέγχεται, διορθώνεται και εγκρίνεται μέσα σε προθεσμία τριών μηνών από την υποβολή ή επανυποβολή του και οι τυχόν προκύπτουσες διαφοροποιήσεις λαμβάνονται υπόψη σε επόμενο λογαριασμό. Η Διευθύνουσα Υπηρεσία μπορεί να εγκρίνει τον λογαριασμό και χωρίς την υπογραφή του επιβλέποντος.

Όταν συντρέχει περίπτωση σύνταξης αρνητικού λογαριασμού, αυτός μπορεί να συνταχθεί από τη Διευθύνουσα Υπηρεσία και το ποσό του πρέπει να καταβληθεί από τον Ανάδοχο μέσα σε ένα μήνα (1) από την κοινοποίηση του λογαριασμού σε αυτόν, άλλως καταπίπτουν ισόποσα σε βάρος του οι εγγυητικές επιστολές που έχουν κατατεθεί στον Κύριο του Έργου εφόσον δεν υπάρχει ανεξόφλητο εργολαβικό αντάλλαγμα. Αν ασκηθεί ένσταση ή αίτηση θεραπείας κατά του αρνητικού λογαριασμού, η κατάπτωση της εγγυητικής επιστολής αναστέλλεται μέχρι την έκδοση απόφασης επ' αυτής.

Αν η πληρωμή ενός λογαριασμού καθυστερήσει χωρίς υπαιτιότητα του Αναδόχου, πέρα του διμήνου από την υποβολή του ή την επανυποβολή του, οφείλεται, σύμφωνα με τις διατάξεις της παραγράφου Ζ του Ν. 4152/2013, τόκος υπερημερίας. Ο Ανάδοχος μπορεί να διακόψει τις εργασίες, αφού κοινοποιήσει στη Διευθύνουσα Υπηρεσία ειδική έγγραφη δήλωση.

Μετά τη διενέργεια της προσωρινής παραλαβής ο Ανάδοχος συντάσσει και υποβάλλει «προτελικό λογαριασμό», με βάση τις ποσότητες που περιλαμβάνονται στο σχετικό πρωτόκολλο. Μετά τη διενέργεια της οριστικής παραλαβής και την έγκριση του πρωτοκόλλου ο Ανάδοχος συντάσσει και υποβάλλει «τελικό λογαριασμό». Για τον προτελικό και τελικό λογαριασμό εφαρμόζονται ανάλογα οι διατάξεις του άρθρου 152 του Ν. 4412/2016. Με την έγκριση του τελικού λογαριασμού εκκαθαρίζονται οι εκατέρωθεν απαιτήσεις από την σύμβαση εκτέλεσης, εκτός από τις απαιτήσεις που προκύπτουν από μεταγενέστερες διαδικασίες διοικητικής, συμβιβαστικής ή δικαστικής επίλυσης διαφορών. Κατά τα λοιπά ισχύουν τα οριζόμενα στο άρθρο 152 του Ν. 4412/2016.

### **ΑΡΘΡΟ 13. ΠΟΣΟΣΤΟ Γ.Ε. & Ο.Ε.**

Το ποσό για γενικά και επισφαλή έξοδα, εργαλεία, εγκαταστάσεις κλπ για κάθε είδους υποχρεώσεις του Αναδόχου όπως και για το όφελος αυτού ορίζεται σε 18%, και συμπεριλαμβάνεται στην προσφορά του Αναδόχου.

### **ΑΡΘΡΟ 14 ΧΡΗΜΑΤΟΔΟΤΗΣΗ - ΚΡΑΤΗΣΕΙΣ**

**14.1.** Το έργο χρηματοδοτείται από τον φορέα που ανακοινώθηκε στη Διακήρυξη.

**14.2.** Ο Ανάδοχος θα καταβάλλει τις αντίστοιχες κρατήσεις, όπως ισχύουν κατά το χρόνο δημοπράτησης προσκομίζοντας πριν από την πληρωμή κάθε λογαριασμού τις αντίστοιχες

αποδείξεις, καθώς και απόδειξη καταβολής του προκαταβλητέου φόρου εισοδήματος.

- 14.3.** Επίσης, υποχρεώνεται ο Ανάδοχος, κατά την υποβολή των εκάστοτε πιστοποιήσεων, να προσκομίζει τα παραστατικά στοιχεία πληρωμής των τελών των πάσης φύσεως μηχανημάτων που χρησιμοποιούνται στο έργο, ακόμα και όταν έχουν συσταθεί υπεργολαβίες με την έγκριση της Διευθύνουσας Υπηρεσίας.
- 14.4.** Ο Ανάδοχος δεν απαλλάσσεται από τέλη διοδίων κάθε είδους μεταφορικών του μέσων, από τον Φ.Π.Α και τον ειδικό φόρο του άρθρου 17 του Ν.Δ.3092/54 πάνω στα εισαγόμενα από το εξωτερικό υλικά, εφόδια κλπ έστω και αν αναφέρεται αντίθετη γενική διατύπωση στην ΣΑΕ του ΥΠ.ΟΙ.Ο., καθώς και από τους φόρους που αναφέρονται στα Ν.Δ.4486/66-ΦΕΚ 131Α και 453/66-ΦΕΚ16Α "Περί τροποποίησης των φορολογικών διατάξεων". Επίσης, δεν απαλλάσσεται από τους δασμούς και κάθε άλλο φόρο, τέλος ή δικαίωμα υπέρ του Δημοσίου για καύσιμα και λιπαντικά, σύμφωνα με το Ν.2366/53 (ΦΕΚ 83Α/10.4.53) Ν.1081/71 (ΦΕΚ 273Α/27.12.71) και Ν.893/79 (ΦΕΚ 86Α/18.4.79)
- 14.5** Ο ανάδοχος δεν θα επιβάλλει Φ.Π.Α. επί των τιμολογίων του, στα οποία υποχρεούται να αναγράφει «Άρθρο 39α, υπόχρεος για την καταβολή του φόρου είναι ο λήπτης», σύμφωνα με τη διάταξη της παρ. 10 του άρθρου 1 του Ν. 4281/2014 (ΦΕΚ Α' 160).

#### **ΑΡΘΡΟ 15. ΑΠΡΟΒΛΕΠΤΑ**

Το ποσό των απρόβλεπτων ορίζεται υποχρεωτικά σε 15% επί του προϋπολογισμού του έργου (στον οποίο έχει ενσωματωθεί και το Γ.Ε & Ο.Ε.), το οποίο επανυπολογίζεται κατά την υπογραφή της σύμβασης.

Με το ποσοστό των απροβλέπτων δαπανών που περιλαμβάνονται στην αρχική σύμβαση, καλύπτονται οι δαπάνες που προκύπτουν από την εφαρμογή νέων κανονισμών ή κανόνων που καθιερώθηκαν ως υποχρεωτικοί μετά την ανάθεση του έργου, καθώς και από προφανείς παραλείψεις ή σφάλματα της προμέτρησης της μελέτης ή από απαιτήσεις της κατασκευής οι οποίες καθίστανται απαραίτητες για την αρτιότητα και λειτουργικότητα του έργου, παρά την πλήρη εφαρμογή των σχετικών προδιαγραφών κατά την κατάρτιση των μελετών του έργου και υπό την προϋπόθεση να μην τροποποιείται το «βασικό σχέδιο» του έργου. Κατά τα λοιπά ισχύουν τα αναφερόμενα στην παρ.4 του αρ.11 της Διακήρυξης και στο άρθρο 156 του Ν. 4412/2016.

#### **ΑΡΘΡΟ 16. ΔΙΕΥΘΥΝΣΗ ΕΡΓΩΝ ΑΠΟ ΤΟΝ ΑΝΑΔΟΧΟ**

- 16.1.** Κατά την υπογραφή της σύμβασης κατασκευής του έργου ο Ανάδοχος θα δηλώσει στον Φορέα τον υπεύθυνο μηχανικό του έργου, που θα εκτελεί χρέη προϊστάμενου εργοταξιακού γραφείου, και τη διεύθυνση των κεντρικών γραφείων του.

Η Υπηρεσία μπορεί κατά την απόλυτη κρίση της να μην εγκρίνει τον προτεινόμενο μηχανικό, σε περίπτωση που θεωρήσει ότι αυτός δεν έχει τα απαραίτητα προσόντα και πείρα ή δεν είναι κατάλληλος για την παραπάνω θέση. Ο Προϊστάμενος του εργοταξιακού γραφείου οφείλει να ομιλεί, διαβάζει και γράφει άριστα την Ελληνική γλώσσα. Σε αντίθετη περίπτωση ο Ανάδοχος οφείλει να διαθέτει μεταφραστή με δική του δαπάνη.

- 16.2.** Ο Προϊστάμενος του Εργοταξιακού γραφείου είναι αρμόδιος για την έντεχνη άρτια και ασφαλή κατασκευή των εργασιών και για τη λήψη και εφαρμογή των απαιτούμενων μέτρων προστασίας και ασφάλειας των εργαζομένων, καθώς και κάθε τρίτου στο έργο. Γι' αυτό πρέπει να υποβάλει στον Φορέα υπεύθυνη δήλωση με την οποία να αποδέχεται το διορισμό του και τις ευθύνες του.
- 16.3.** Ο Ανάδοχος, επίσης, θα ορίσει τον Μηχανικό Ασφαλείας του Έργου (και τον αναπληρωτή του), ο οποίος θα είναι πτυχιούχος Μηχανικός ΑΕΙ ή ΤΕΙ, και θα είναι πλήρως και αποκλειστικά υπεύθυνος επί θεμάτων ασφαλείας, σύμφωνα με τη Νομοθεσία.
- 16.4.** Ο διορισμός και η αποδοχή διορισμού του Μηχανικού Ασφαλείας του Αναδόχου θα πρέπει να γίνει εντός δέκα (10) ημερολογιακών ημερών από την υπογραφή της Σύμβασης.
- 16.5.** Καθ' όλη τη διάρκεια κατασκευής του έργου απαιτείται η παρουσία του υπεύθυνου μηχανικού του έργου στο εργοτάξιο για τη σωστή εκτέλεση και εφαρμογή της Μελέτης.

**ΑΡΘΡΟ 17. ΧΡΟΝΟΣ ΕΓΓΥΗΣΗΣ - ΔΩΡΕΑΝ ΣΥΝΤΗΡΗΣΗ**

Ο Ανάδοχος υποχρεούται - περιλαμβάνεται στην προσφορά του - να συντηρεί δωρεάν όλες τις εργασίες που θα εκτελεστούν επί δέκα πέντε (15) μήνες από τη βεβαιωμένη περαίωση του έργου, σύμφωνα με το άρθρο 171 του Ν.4412/2016.

Κατά τον χρόνο εγγύησης και υποχρεωτικής συντήρησης, ο ανάδοχος είναι υποχρεωμένος να επιθεωρεί τακτικά τα έργα, να τα διατηρεί σε ικανοποιητική κατάσταση και να αποκαθιστά κάθε βλάβη τους. Εργασίες για την αποκατάσταση βλαβών, κλοπών ή βανδαλισμών από τη χρήση, εφόσον δεν οφείλονται σε κακή ποιότητα του έργου, εκτελούνται με έγκριση της Υπηρεσίας και η δαπάνη αποδίδεται στον Ανάδοχο ή οι εργασίες αυτές εκτελούνται από την Υπηρεσία.

Αν ο Ανάδοχος παραλείπει τις υποχρεώσεις του για τη συντήρηση των έργων κατά τον χρόνο εγγύησης, οι απαραίτητες εργασίες μπορεί να εκτελεστούν από την Υπηρεσία με οποιονδήποτε τρόπο σε βάρος και για λογαριασμό του υπόχρεου αναδόχου ή όπως αλλιώς προβλέπεται στα συμβατικά τεύχη.

**ΑΡΘΡΟ 18. ΔΙΕΞΑΓΩΓΗ ΤΗΣ ΚΥΚΛΟΦΟΡΙΑΣ - ΜΕΤΡΑ ΑΣΦΑΛΕΙΑΣ - ΣΗΜΑΝΣΗ**

Ο Ανάδοχος είναι υποχρεωμένος να εξασφαλίζει, παράλληλα με την κατασκευή των εργασιών στο κατασκευαζόμενο τμήμα, τη συνεχή, ακώλυτη και ασφαλή διεξαγωγή της κυκλοφορίας με την κατασκευή προσωρινών παρακαμπτηρίων τμημάτων προς όλες τις εγκαταστάσεις ή εργοτάξια του Έργου. Έχει για τον σκοπό αυτό την υποχρέωση να συντάξει σχετική μελέτη, καθώς και μελέτη σήμανσης (χωρίς ιδιαίτερη αμοιβή).

Ο Ανάδοχος φέρει αποκλειστική ευθύνη, αστική και ποινική, για κάθε ατύχημα εξ αιτίας των έργων ή της πλημμελούς σήμανσης των, ακόμα των εκτελούμενων απολογιστικά.

Εάν ο Ανάδοχος δεν προβεί στην έγκαιρη και πλήρη σήμανση των έργων, ο Φορέας ανεξάρτητα από την εφαρμογή των κυρώσεων εναντίον του, μπορεί να εκτελέσει τη σήμανση σε βάρος και για λογαριασμό του Αναδόχου, ο οποίος και στην περίπτωση αυτή έχει ακέραια την ευθύνη για κάθε ατύχημα που θα συμβεί από την αμέλειά του αυτή.

**ΑΡΘΡΟ 19. ΕΓΚΑΤΑΣΤΑΣΕΙΣ ΟΡΓΑΝΙΣΜΩΝ ΚΟΙΝΗΣ ΩΦΕΛΕΙΑΣ**

Ο Ανάδοχος με την υπογραφή της εργολαβικής σύμβασης είναι υποχρεωμένος να εντοπίσει τυχόν εγκαταστάσεις, δίκτυα κλπ Οργανισμών Κοινής Ωφέλειας που εμπίπτουν στο εύρος κατάληψης των έργων και να υποβάλλει στον Φορέα σχετικά σχέδια στα οποία θα απεικονίζονται οι προς μετατόπιση εγκαταστάσεις. Οι δαπάνες μετατόπισης βαρύνουν τον Κύριο του Έργου. Ο Ανάδοχος οφείλει επίσης, παράλληλα με τις ενέργειες του Φορέα, να προβεί στις απαραίτητες ενέργειες προς τους αντίστοιχους οργανισμούς για την επίσπευση των διαδικασιών μετατόπισης των εγκαταστάσεων και να διευκολύνει τις σχετικές εργασίες.

Είναι, επίσης, υποχρεωμένος να λάβει όλα τα απαραίτητα μέτρα για την αποφυγή βλαβών στις υπόψη εγκαταστάσεις και είναι σε κάθε περίπτωση υπεύθυνος για τυχόν βλάβες που συμβούν εξ αιτίας των έργων.

**ΚΕΦΑΛΑΙΟ Β' - ΓΕΝΙΚΟΙ ΣΥΜΒΑΤΙΚΟΙ ΟΡΟΙ****ΑΡΘΡΟ 20. ΜΕΛΕΤΗ ΤΩΝ ΣΥΝΘΗΚΩΝ ΤΟΥ ΈΡΓΟΥ**

- 20.1.** Οι διαγωνιζόμενοι οφείλουν να διερευνήσουν πλήρως και να περιλάβουν αναλόγως στην προσφορά τους:
- Την περιοχή του έργου και τις περιοχές πηγών υλικών στην περιοχή του έργου.
  - Τη Διεθνή και Ελληνική αγορά εργασίας, υλικών, κλπ.
  - Τις συνθήκες κατασκευής του έργου.
  - Τα διατιθέμενα στοιχεία και πληροφορίες από Δ.Ε.Κ.Ο., Τοπικές Αρχές κλπ.
  - Την προσπέλαση και τα προβλήματα εξασφάλισης της κυκλοφορίας.
  - Τις δυνατότητες εγκατάστασης εργοταξίων με σκοπό να καταστούν πλήρως ενήμεροι των συνθηκών εκτέλεσης της Σύμβασης, να εκτιμήσουν επαρκώς τους επιχειρηματικούς κινδύνους και τις συνθήκες που θα επηρεάσουν τη διαμόρφωση της Προσφοράς τους.
  - Την ισχύουσα Νομοθεσία στην Ελλάδα και Διεθνώς και να λάβουν σοβαρά υπόψη τους την επιρροή των νέων διατάξεων που επιβάλλονται στην κατασκευή των έργων.
- 20.2.** Αφήνεται στην κρίση των διαγωνιζομένων να αξιολογήσουν τα υφιστάμενα στοιχεία σχετικά με τις τοπικές συνθήκες ή και να προβούν με δική τους ευθύνη, φροντίδα και δαπάνη σε οποιοσδήποτε συμπληρωματικές έρευνες, μελέτες ή παρατηρήσεις για επαλήθευση, επέκταση ή και ακριβέστερο καθορισμό των στοιχείων που τους διατέθηκαν, χωρίς ιδιαίτερη αμοιβή ή αποζημίωση.
- 20.3.** Ο Ανάδοχος με την προσφορά του θεωρείται ότι έχει πλήρως ενημερωθεί για τις επιτόπιες συνθήκες με επισκέψεις επί τόπου του έργου, την εκτέλεση τυχόν πρόσθετων ή νέων τοπογραφικών μελετών, τη μελέτη των γεωτεχνικών συνθηκών. Για όλα τα ανωτέρω ο Ανάδοχος δεν θα αμειφθεί χωριστά αφού αυτά περιλαμβάνονται στην προσφορά του.
- 20.4.** Επισημαίνονται οι δυσχέρειες που είναι δυνατό να προκύψουν από τις εργασίες που θα εκτελούνται στην περιοχή του έργου από τον Φορέα ή από άλλους πιθανούς εργολήπτες, ώστε να τις πάρει ο Ανάδοχος υπόψη και να τις συμπεριλάβει στην προσφορά του.
- 20.5.** Γίνεται ιδιαίτερη αναφορά στην ανάγκη να διερευνήσει ο Ανάδοχος και να συμπεριλάβει στην προσφορά του δυνατότητες προσπορισμού νερού που θα είναι αναγκαίο για την κατασκευή του έργου.
- 20.6.** Οι διαγωνιζόμενοι με την προσφορά τους αποδέχονται ότι μελέτησαν πλήρως τη φύση και τη θέση των έργων, τις γενικές και τοπικές συνθήκες κυρίως όσον αφορά στις μεταφορές, διάθεση, διαχείριση και εναποθήκευση υλικών, ύδατος, τις καιρικές συνθήκες, τη διαμόρφωση και κατάσταση του εδάφους, το είδος, ποιότητα και ποσότητα των υλών που μπορεί να βρεθούν πάνω και κάτω από το έδαφος το είδος και τα μέσα, που θα χρειαστούν πριν από την έναρξη και κατά την πρόοδο των εργασιών και οποιαδήποτε άλλα ζητήματα τα οποία κατά οποιοδήποτε τρόπο δύναται να επηρεάσουν τις εργασίες ή το κόστος τους, σε συνδυασμό με τους όρους της σύμβασης.
- 20.7.** Παράλειψη των διαγωνιζομένων ή του Αναδόχου για ενημέρωση τους με κάθε δυνατή πληροφορία που αφορά στους όρους αυτούς δεν τους απαλλάσσει από την καθολική αρμοδιότητα και ευθύνη για την πλήρη συμμόρφωση των προς τη σύμβαση. Ο Ανάδοχος οφείλει, μετά την υπογραφή της Σύμβασης, με δική του καθολική αρμοδιότητα και ευθύνη να επαληθεύσει όλα τα στη διάθεσή του στοιχεία και να εκτελέσει και τυχόν συμπληρωματικές έρευνες, μελέτες κλπ προκειμένου να οριστικοποιηθούν τα κατασκευαστικά σχέδια των έργων. Επίσης, να έχει συμπεριλάβει όλα αυτά στην προσφορά του.
- 20.8.** Οι Διαγωνιζόμενοι οφείλουν να ενημερωθούν επαρκώς για την Ελληνική Νομοθεσία. Αντίστοιχη υποχρέωση υπάρχει και αναφορικά με τη Νομοθεσία των κρατών όπου ενδεχόμενα θα κατασκευασθούν τμήματα του έργου ή από τα οποία θα γίνει προμήθεια

υλικών, καθώς και για τις Διεθνείς Συμβάσεις, Συνθήκες και Νομοθεσίες σχετικές με Διπλώματα ευρεσιτεχνίας κλπ.

## **ΑΡΘΡΟ 21. ΦΥΛΑΞΗ ΥΦΙΣΤΑΜΕΝΩΝ ΥΛΙΚΩΝ, ΕΡΓΩΝ, ΚΑΤΑΣΚΕΥΩΝ & ΜΕΣΩΝ ΚΑΙ ΠΡΟΣΤΑΣΙΑ ΤΗΣ ΒΛΑΣΤΗΣΗΣ.**

- 21.1.** Ο Ανάδοχος πρέπει πάντοτε να φυλάσσει και διατηρεί όλα τα κάθε είδους υλικά και μέσα που βρίσκονται εις χείρας του, συμπεριλαμβανομένης και της ιδιοκτησίας του Δημοσίου, καθώς επίσης και κάθε εργασία που εκτελέστηκε. Όλες οι απαιτήσεις του Εργοδότη για την περιφραγή ή την ειδική φύλαξη της περιουσίας αυτού, θα εκτελούνται από τον Ανάδοχο χωρίς κάποια ιδιαίτερη αποζημίωση. Εάν ο Φορέας διαπιστώσει ότι ο Ανάδοχος δεν προφυλάσσει με επάρκεια υλικά, μηχανήματα, εφόδια ή εργασίες που εκτελέστηκαν, τότε η περιουσία αυτή δύναται να προφυλαχθεί από τον πρώτο με τη δαπάνη φύλαξης να βαρύνει τον Ανάδοχο και θα κρατηθεί από όσα αυτός δικαιούται να λαμβάνει.
- 21.2.** Ο Ανάδοχος οφείλει να λάβει τα μέτρα που απαιτούνται για την προστασία των κατασκευών, των κοινωφελών και κάθε είδους έργων που υπάρχουν και για την πρόληψη ζημιών ή τη διακοπή της λειτουργίας τους. Ζημίες που προκλήθηκαν από αμέλεια του Αναδόχου πρέπει να επανορθώνονται αμέσως από τον ίδιο. Σε αντίθετη περίπτωση αυτό θα γίνεται από τον Εργοδότη σε βάρος και για λογαριασμό του Αναδόχου.
- 21.3.** Ο Ανάδοχος οφείλει να προφυλάσσει και να προστατεύει την υπάρχουσα βλάστηση όπως δένδρα, θάμνους και καλλιεργημένες εκτάσεις στο χώρο που εκτελείται η εργασία. Επίσης, είναι υπεύθυνος για κάθε αυθαίρετη βλάβη ιδιοκτησιών τρίτων, κοπή ή βλάβη δένδρων και θάμνων, στην οποία περιλαμβάνεται και εκείνη που προκαλείται από κακό χειρισμό των μηχανημάτων, απόθεση υλικών ή καταστροφή φυτεμένων περιοχών από μηχανικά μέσα.

## **ΑΡΘΡΟ 22. ΠΡΟΛΗΨΗ ΑΤΥΧΗΜΑΤΩΝ ΚΑΙ ΜΕΤΡΑ ΑΣΦΑΛΕΙΑΣ ΚΑΙ ΥΓΙΕΙΝΗΣ**

- 22.1.** Ο ανάδοχος έχει την υποχρέωση για την τήρηση των διατάξεων της εργατικής νομοθεσίας, των διατάξεων και κανονισμών για την πρόληψη ατυχημάτων στο προσωπικό του, ή στο προσωπικό του φορέα του έργου, ή σε οποιονδήποτε τρίτο, ώστε να εξαλειφονται ή να ελαχιστοποιούνται οι κίνδυνοι ατυχημάτων ή επαγγελματικών ασθενειών κατά τη φάση κατασκευής του έργου: ΠΔ 305/96 (αρ. 7-9), Ν.4412/2016 (αρ. 138 παρ.7), Ν. 3850/10 \*\* (αρ. 42).
- 22.2.** Στο πλαίσιο της ευθύνης του, ο Ανάδοχος υποχρεούται:
- α. Να εκπονεί κάθε σχετική μελέτη (στατική ικριωμάτων, μελέτη προσωρινής σήμανσης έργων κλπ.) και να λαμβάνει όλα τα σχετικά μέτρα (Ν.4412/2016, αρθ. 138, παρ.7).
- β. Να λαμβάνει μέτρα προστασίας σύμφωνα με την ισχύουσα νομοθεσία στο Σχέδιο Ασφάλειας και Υγείας (ΣΑΥ), όπως αυτό ρυθμίζεται με τις αποφάσεις του (τ.) ΥΠΕΧΩΔΕ: ΔΙΠΑΔ/οικ. 177/2-3-01, ΔΕΕΠΠ/85/14-5-01 και ΔΙΠΑΔ/οικ889/27-11-02, στο χρονοδιάγραμμα των εργασιών, καθώς και τις ενδεχόμενες τροποποιήσεις ή άλλες αναγκαίες αναπροσαρμογές των μελετών κατά τη φάση της μελέτης και της κατασκευής του έργου: Ν.4412/2016 (αρ. 138 παρ.8).
- γ. Να επιβλέπει ανελλιπώς την ορθή εφαρμογή των μέτρων ασφάλειας και υγείας των εργαζομένων, να τους ενημερώνει / εκπαιδεύει για την αναγκαιότητα της τήρησης των μέτρων αυτών κατά την εργασία, να ζητά τη γνώμη τους και να διευκολύνει τη συμμετοχή τους σε ζητήματα ασφάλειας και υγείας : ΠΔ 1073/81 (αρ. 111), ΠΔ 305/96 (αρ. 10,11), Ν.3850/10 (αρ. 42- 49).
- Για τη σωστή εφαρμογή της παρ. γ στους αλλοδαπούς εργαζόμενους, είναι αυτονόητο ότι η γνώση από αυτούς της ελληνικής γλώσσας κρίνεται απαραίτητη, ώστε να μπορούν να κατανοούν την αναγκαιότητα και τον τρόπο εφαρμογής των μέτρων ασφάλειας και υγείας (εκτός ειδικών περιπτώσεων όπου τμήμα ή όλο το έργο έχει αναλάβει να κατασκευάσει ξένη εξειδικευμένη εταιρεία).
- 22.3.** Σύμφωνα με τα προαναφερόμενα της παρ. 22.2, ο Ανάδοχος υποχρεούται να τηρεί τα ακόλουθα:
- 22.3.1** Εκ των προτέρων γνωστοποίηση - Σχέδιο Ασφάλειας Υγείας (ΣΑΥ) - Φάκελος

Ασφάλειας Υγείας (ΦΑΥ) και συγκεκριμένα:

α. Να διαβιβάσει στην αρμόδια επιθεώρηση εργασίας, πριν από την έναρξη των εργασιών, την εκ των προτέρων γνωστοποίηση, προκειμένου για εργοτάξιο με προβλεπόμενη διάρκεια εργασιών που θα υπερβαίνει τις 30 εργάσιμες ημέρες και στο οποίο θα ασχολούνται ταυτόχρονα περισσότεροι από 20 εργαζόμενοι ή ο προβλεπόμενος όγκος εργασίας θα υπερβαίνει τα 500 ημερομίσθια: ΠΔ 305/96 (αρ 3 παρ. 12 και 13). Η γνωστοποίηση καταρτίζεται σύμφωνα με το παράρτημα ΙΙΙ του άρθρου 12 του ΠΔ 305/96.

β. Να ακολουθήσει τις υποδείξεις / προβλέψεις των ΣΑΥ-ΦΑΥ τα οποία αποτελούν τμήμα της τεχνικής μελέτης του έργου, σύμφωνα με το Π.Δ. 305/96 (αρ.3 παρ.8) και την ΥΑ ΔΕΕΠΠ/οικ/85/2001 του (τ.) ΥΠΕΧΩΔΕ.

γ. Να προσαρμόσει και να συμπληρώσει τα ΣΑΥ-ΦΑΥ της μελέτης (τυχόν παραλήψεις που θα διαπιστώσει ο ίδιος ή που θα του ζητηθούν από την Υπηρεσία), σύμφωνα με τη μεθοδολογία που θα εφαρμόσει στο έργο ανάλογα με την κατασκευαστική του δυσκολία, τις ιδιαιτερότητες του, κλπ (μέθοδος κατασκευής, ταυτόχρονη εκτέλεση φάσεων εργασιών, πολιτική ασφάλειας, οργάνωση, εξοπλισμός, κλπ).

δ. Να αναπροσαρμόσει τα ΣΑΥ-ΦΑΥ, ώστε να περιληφθούν σε αυτά εργασίες που θα προκύψουν λόγω τροποποίησης της εγκεκριμένης μελέτης και για τις οποίες θα απαιτηθούν τα προβλεπόμενα από την ισχύουσα νομοθεσία, μέτρα ασφάλειας και υγείας: ΠΔ 305/96 (αρ. 3 παρ.9) και ΥΑ ΔΙΠΑΔ/οικ/889/2002 (παρ.2.9) του (τ.) ΥΠΕΧΩΔΕ.

ε. Να τηρήσει τα ΣΑΥ-ΦΑΥ στο εργοτάξιο, κατά την εκτέλεση του έργου: ΠΔ 305/96 (αρ. 3 παρ. 10) και ΥΑ ΔΙΠΑΔ/οικ/889/2002 (παρ.2.9Δ) του (τ.)ΥΠΕΧΩΔΕ και να τα έχει στη διάθεση των ελεγκτικών αρχών.

στ. Συμπληρωματικές αναφορές στο Σχέδιο Ασφάλειας Υγείας (ΣΑΥ) και στο Φάκελο Ασφάλειας Υγείας (ΦΑΥ).

Το ΣΑΥ αποσκοπεί στην πρόληψη και τον περιορισμό των κινδύνων για τους εργαζόμενους και για τα άλλα εμπλεκόμενα μέρη που παρευρίσκονται στο εργοτάξιο κατά τη διάρκεια κατασκευής του έργου.

Αντίστοιχα, ο ΦΑΥ αποσκοπεί στην πρόληψη και στον περιορισμό των κινδύνων για όσους μελλοντικά ασχοληθούν με τη συντήρηση ή την επισκευή του έργου.

1. Το περιεχόμενο του ΣΑΥ και του ΦΑΥ αναφέρεται στο ΠΔ 305/96 (αρ.3 παρ.5- 7) και στις ΥΑ: ΔΙΠΑΔ/οικ/177/2001 (αρ.3) και ΔΙΠΑΔ/οικ/889/2002 (παρ.2.9) του (τ.) ΥΠΕΧΩΔΕ.

2. Η υποχρέωση εκπόνησης ΣΑΥ προβλέπεται σύμφωνα με το ΠΔ 305/96 (αρ. 3 παρ.4), όταν:

α. Απαιτείται Συντονιστής στη φάση της μελέτης, δηλ. όταν θα απασχοληθούν περισσότερα του ενός συνεργεία στην κατασκευή.

β. Οι εργασίες που πρόκειται να εκτελεστούν ενέχουν ιδιαίτερους κινδύνους: Π.Δ.305/96 (αρθ. 12 παράρτημα ΙΙ).

γ. Απαιτείται εκ των προτέρων γνωστοποίηση στην αρμόδια επιθεώρηση εργασίας.

δ. Για την έναρξη των οικοδομικών εργασιών επιβάλλεται με ευθύνη του κυρίου ή του έχοντος νόμιμο δικαίωμα: θεώρηση του σχεδίου και του φακέλου ασφάλειας και υγείας (ΣΑΥ,ΦΑΥ) του έργου από την αρμόδια Επιθεώρηση Εργασίας σύμφωνα με το άρθρο 7 παρ.1 εδάφιο α' του Ν 4030/2011 (ΦΕΚ 249/Α/25-11- 2011) και την αρ. πρωτ. 10201/27-3-2012 εγκύκλιο του Ειδ. Γραμματέα του Σ.ΕΠ.Ε.

3. Ο ΦΑΥ καθιερώνεται ως απαραίτητο στοιχείο για την προσωρινή και την οριστική παραλαβή κάθε Δημόσιου Έργου: ΥΑ ΔΕΕΠΠ/οικ. 433/2000 του (τ.) ΥΠΕΧΩΔΕ.

4. Μετά την αποπεράτωση του έργου, ο ΦΑΥ φυλάσσεται με ευθύνη του Κυρίου του Έργου και το συνοδεύει καθ' όλη τη διάρκεια της ζωής του: ΠΔ 305/96 (αρ. 3 παρ.11) και ΥΑ ΔΙΠΑΔ/οικ/889/2002 (παρ.2.9Δ) του (τ.) ΥΠΕΧΩΔΕ.

5. Διευκρινίσεις σχετικά με την εκπόνηση του ΣΑΥ και την κατάρτιση του ΦΑΥ περιλαμβάνονται στην ΕΓΚΥΚΛΙΟ 6 με αρ. πρωτ. ΔΙΠΑΔ/οικ/215/31-3-2008 του (τ.) ΥΠΕΧΩΔΕ.

22.3.2 Ανάθεση καθηκόντων σε τεχνικό ασφαλείας, γιατρό εργασίας - Τήρηση στοιχείων ασφαλείας και υγείας

Ο Ανάδοχος υποχρεούται :

α. Να αναθέσει καθήκοντα τεχνικού ασφαλείας, αν στο έργο απασχολήσει λιγότερους από 50 εργαζόμενους, σύμφωνα με το Ν. 3850/10 (αρ.8 παρ.1 και αρ. 12 παρ.4).

β. Να αναθέσει καθήκοντα τεχνικού ασφαλείας και ιατρού εργασίας, αν απασχολήσει στο έργο 50 και άνω εργαζόμενους, σύμφωνα με το Ν.3850/10 (αρ.8 παρ.2 και αρ. 4 έως 25).

γ. Τα παραπάνω καθήκοντα μπορεί να ανατεθούν σε εργαζόμενους στην επιχείρηση ή σε άτομα εκτός της επιχείρησης ή να συναφθεί σύμβαση με τις Εξωτερικές Υπηρεσίες Προστασίας και Πρόληψης ή να συνδυαστούν αυτές οι δυνατότητες.

Η ανάθεση καθηκόντων σε άτομα εντός της επιχείρησης γίνεται εγγράφως από τον ανάδοχο και αντίγραφο της κοινοποιείται στην τοπική Επιθεώρηση Εργασίας, συνοδεύεται δε απαραίτητα από αντίστοιχη δήλωση αποδοχής: Ν.3850/10 (αρ.9).

δ. Στο πλαίσιο των υποχρεώσεων του αναδόχου καθώς και του τεχνικού ασφαλείας και του ιατρού εργασίας, εντάσσεται και η υποχρεωτική τήρηση στο εργοτάξιο, των ακόλουθων στοιχείων :

1. Γραπτή εκτίμηση προς τον Ανάδοχο, από τον τεχνικό ασφαλείας και τον ιατρό εργασίας, των υφισταμένων κατά την εργασία κινδύνων για την ασφάλεια και την υγεία, συμπεριλαμβανομένων εκείνων που αφορούν ομάδες εργαζομένων που εκτίθενται σε ιδιαίτερους κινδύνους Ν.3850/10 (αρ.43 παρ. 1 α και παρ.3-8).
2. Βιβλίο υποδείξεων τεχνικού ασφαλείας και γιατρού εργασίας στο οποίο θα αναγράφουν τις υποδείξεις τους ο Τεχνικός ασφαλείας και ο γιατρός εργασίας Ν.3850/10 (αρ. 14 παρ.1 και αρ. 17 παρ. 1).

Ο Ανάδοχος υποχρεούται να λαμβάνει ενυπόγραφα γνώση των υποδείξεων αυτών.

Το βιβλίο υποδείξεων τεχνικού ασφαλείας και γιατρού εργασίας σεληδομετρείται και θεωρείται από την αρμόδια επιθεώρηση εργασίας.

Αν ο ανάδοχος διαφωνεί με τις γραπτές υποδείξεις και συμβουλές του τεχνικού ή του ιατρού εργασίας (Ν 3850/10 αρ.20 παρ.4 ), οφείλει να αιτιολογεί τις απόψεις του και να τις κοινοποιεί και στην Επιτροπή Υγείας και Ασφάλειας (Ε.Υ.Α.Ε) ή στον εκπρόσωπο των εργαζομένων των οποίων η σύσταση και οι αρμοδιότητες προβλέπονται από τα άρθρα 4 και 5 του Ν.3850/10.

Σε περίπτωση διαφωνίας η διαφορά επιλύεται από τον επιθεωρητή εργασίας και μόνο.

3. Βιβλίο ατυχημάτων στο οποίο θα περιγράφεται η αιτία και η περιγραφή του ατυχήματος και να το θέτει στη διάθεση των αρμόδιων αρχών Ν.3850/10 (αρ.43 παρ.2β).

Τα μέτρα που λαμβάνονται για την αποτροπή επανάληψης παρόμοιων ατυχημάτων, καταχωρούνται στο βιβλίο υποδείξεων τεχνικού ασφαλείας.

- Ο ανάδοχος οφείλει να αναγγέλλει στις αρμόδιες επιθεωρήσεις εργασίας, στις πλησιέστερες αστυνομικές αρχές και στις αρμόδιες υπηρεσίες του ασφαλιστικού οργανισμού στον οποίο υπάγεται ο εργαζόμενος, όλα τα εργατικά ατυχήματα εντός 24 ωρών και εφόσον πρόκειται περί σοβαρού τραυματισμού ή θανάτου, να τηρεί αμετάβλητα όλα τα στοιχεία που δύναται να χρησιμεύσουν για εξακρίβωση των αιτίων του ατυχήματος Ν.3850/10 (αρ.43 παρ.2α).

4. Κατάλογο των εργατικών ατυχημάτων που είχαν ως συνέπεια για τον εργαζόμενο ανικανότητα εργασίας μεγαλύτερη των τριών εργάσιμων ημερών Ν.3850/10 (αρ.43 παρ.2γ).
5. Ιατρικό φάκελο κάθε εργαζόμενου Ν 3850/10 (αρ. 18 παρ.9).

### 22.3.3 Ημερολόγιο Μέτρων Ασφάλειας (ΗΜΑ)

Ο Ανάδοχος υποχρεούται να τηρεί στο εργοτάξιο Ημερολόγιο Μέτρων Ασφάλειας (ΗΜΑ), όταν απαιτείται εκ των προτέρων γνωστοποίηση στην αρμόδια επιθεώρηση εργασίας, πριν την έναρξη των εργασιών στο εργοτάξιο σύμφωνα με το ΠΔ 305/96 (αρ.3 παρ. 14) σε συνδυασμό με την Υ.Α 130646/1984 του (τ.) Υπουργείου Εργασίας.

Το ΗΜΑ θεωρείται, σύμφωνα με την παραπάνω Υ.Α, από τις κατά τόπους Δ/νσεις, Τμήματα ή Γραφεία Επιθεώρησης Εργασίας και συμπληρώνεται από τους επιβλέποντες μηχανικούς του αναδόχου και της Δ/νσας Υπηρεσίας, από τους υπόχρεους για την διενέργεια των τακτικών ελέγχων ή δοκιμών για ό,τι αφορά τα αποτελέσματα των ελέγχων ή δοκιμών, από το αρμόδιο όργανο ελέγχου όπως ο επιθεωρητής εργασίας, κλπ : ΠΔ 1073/81 (αρ.113), Ν. 1396/83 (αρ. 8) και την Εγκύκλιο 27 του (τ.) ΥΠΕΧΩΔΕ με αρ.πρωτ. ΔΕΕΠΠ/208 /12-9-2003.

### 22.3.4 Συσχετισμός Σχεδίου Ασφάλειας Υγείας (ΣΑΥ) και Ημερολογίου Μέτρων

Ασφάλειας (ΗΜΑ)

Για την πιστή εφαρμογή του Σ ΑΥ κατά την εξέλιξη του έργου, πρέπει αυτό να συσχετίζεται με το Η Μ Α.

Στο πλαίσιο του συσχετισμού αυτού, να σημειώνεται στο Η.Μ.Α. κάθε αναθεώρηση και εμπλουτισμός του ΣΑΥ και επίσης σε ειδική στήλη του, να γίνεται παραπομπή των αναγραφόμενων υποδείξεων / διαπιστώσεων στην αντίστοιχη σελίδα του ΣΑΥ.

Με τον τρόπο αυτό διευκολύνεται και επιτυγχάνεται ο στόχος της πρόληψης του ατυχήματος.

**22.4. Απαιτούμενα μέτρα ασφάλειας και υγείας κατά την εκτέλεση όλων των εργασιών στο εργοτάξιο**22.4.1 Προετοιμασία εργοταξίου - Μέτρα Ατομικής Προστασίας (ΜΑΠ)

Ο Ανάδοχος υποχρεούται να τηρεί στο εργοτάξιο, κατά την εκτέλεση όλων των εργασιών, τα παρακάτω μέτρα ασφάλειας και υγείας :

α. Την ευκρινή και εμφανή σήμανση και περιφράξη του περιβάλλοντα χώρου του εργοταξίου με ιδιαίτερη προσοχή στη σήμανση και περιφράξη των επικίνδυνων θέσεων: ΠΔ 105/95, ΠΔ 305/96 (αρ. 12 παραρτ. IV μέρος Α, παρ. 18.1).

β. Τον εντοπισμό και τον έλεγχο προϋπαρχουσών της έναρξης λειτουργίας του εργοταξίου ηλεκτρικών εγκαταστάσεων και εκτροπή τυχόν υπαρχόντων εναερίων ηλεκτροφόρων αγωγών έξω από το εργοτάξιο, ώστε να παρέχεται προστασία στους εργαζόμενους από τον κίνδυνο ηλεκτροπληξίας: ΠΔ 1073/81 (αρ.75-79), ΠΔ 305/96 (αρ. 12 παραρτ. IV μέρος Β, τμήμα ΙΙ, παρ.2).

γ. Τη σήμανση των εγκαταστάσεων με ειδικούς κινδύνους (αγωγοί ατμών θερμών, υγρών ή αερίων κλπ) και τα απαιτούμενα μέτρα προστασίας των εργαζομένων από τους κινδύνους των εγκαταστάσεων αυτών: ΠΔ 1073/81 (αρ.92 - 95), ΠΔ 305/96 (αρ. 12, παραρτ. IV μέρος Α, παρ.6).

δ. Τη λήψη μέτρων αντιμετώπισης εκτάκτων καταστάσεων όπως: κατάρτιση σχεδίου διαφυγής - διάσωσης και εξόδων κινδύνου, πυρασφάλεια, εκκένωση χώρων από τους εργαζόμενους, πρόληψη - αντιμετώπιση πυρκαγιών & επικίνδυνων εκρήξεων ή αναθυμιάσεων, ύπαρξη πυροσβεστήρων, κλπ.: ΠΔ 1073/81 (αρ. 92-96), ΠΔ 305/96 (αρ. 12, παραρτ. IV μέρος Α, παρ.3, 4, 8-10), Ν.3850/10 (αρ.30, 32, 45).

Για την προστασία και αντιμετώπιση πυρκαγιών στις εγκαταστάσεις των εργοταξιακών χώρων και στους χώρους εκτέλεσης των εργασιών ο Ανάδοχος υποχρεούται να φροντίζει:

- Για την εγκατάσταση κατάλληλου εξοπλισμού πυρόσβεσης.
- Για τον περιοδικό καθαρισμό των χώρων από επικίνδυνα για ανάφλεξη υλικά και την κατάλληλη διάθεσή τους.
- Να μην πραγματοποιεί εργασίες κολλήσεων ή και άλλες ανοιχτής πυράς κοντά σε χώρους αποθήκευσης καυσίμων ή άλλων εύφλεκτων υλών του εργοταξίου και των γειτονικών ιδιοκτησιών που ανήκουν σε τρίτους.
- Για την ασφαλή αποθήκευση των εκρηκτικών υλών που θα γίνεται κατόπιν και σύμφωνα με σχετική άδεια της αρμόδιας Αρχής.

ε. Την εξασφάλιση παροχής πρώτων βοηθειών, χώρων υγιεινής και υγειονομικού εξοπλισμού (ύπαρξη χώρων πρώτων βοηθειών, φαρμακείου, αποχωρητηρίων, νιπτήρων, κλπ): ΠΔ 1073/81 (αρ. 109,110), Ν. 1430/84 (αρ. 17,18), ΠΔ 305/96 (αρ. 12 παράρτ. IV μέρος Α, παρ. 13, 14).

στ. Την εξασφάλιση της δωρεάν χορήγησης Μέσων Ατομικής Προστασίας (ΜΑΠ) στους εργαζόμενους όπως προστατευτικά κράνη, μπότες ασφαλείας, φωσφορίζοντα γιλέκα, ολόσωμες ζώνες ασφαλείας, γυαλιά, κλπ, εφόσον τους ενημερώσει εκ των προτέρων σχετικά με τους κινδύνους από τους οποίους τους προστατεύει ο εξοπλισμός αυτός και τους δώσει σαφείς οδηγίες για τη χρήση του: Π.Δ. 1073/81 (αρ. 102-108), Ν. 1430/84 (αρ. 16-18), ΚΥΑ Β.4373/1205/93 και οι τροποπ. αυτής ΚΥΑ 8881/94 και Υ.Α. οικ.Β.5261/190/97, Π.Δ. 396/94, Π.Δ. 305/96 (αρ.9,παρ.γ).

22.4.2 Εργοταξιακή σήμανση - σηματοδότηση, συστήματα ασφαλείας, φόρτωση - εκφόρτωση - εναπόθεση υλικών, θόρυβος, φυσικοί, χημικοί παράγοντες κλπ

Ο Ανάδοχος υποχρεούται :

α. Να προβεί στην κατάλληλη σήμανση και σηματοδότηση, με σκοπό την ασφαλή διέλευση

των πεζών και των οχημάτων από την περιοχή κατασκευής του έργου, σύμφωνα με :

- Την Υ.Α αριθ. ΔΜΕΟ/Ο/613/16-2-2011 του τ.ΥΠΥΜΕΔΙ: «Οδηγίες Σήμανσης Εκτελούμενων Έργων» (ΟΜΟΕ-ΣΕΕΟ, τεύχος 7)
- Την ΚΥΑ αριθ.6952/14-2-2011 του τ.ΥΠΕΚΑ και τ.ΥΠΥΜΕΔΙ «Υποχρεώσεις και μέτρα για την ασφαλή διέλευση των πεζών κατά την εκτέλεση εργασιών σε κοινόχρηστους χώρους πόλεων και οικισμών που προορίζονται για την κυκλοφορία πεζών »

Τις διατάξεις του Κώδικα Οδικής Κυκλοφορίας: Ν.2696/99 (αρ. 9-11 και αρ.52 ) και την τροπ. αυτού: Ν.3542/07 (αρ. 7-9 και αρ.46).

β. Να τηρεί τις απαιτήσεις ασφαλείας που αφορούν σε εργασίες εναπόθεσης υλικών στις οδούς, κατάληψης τμήματος οδού και πεζοδρομίου: Ν. 2696/99 (αρ. 47 , 48) και η τροπ. αυτού: Ν. 3542/07 (αρ.43,44).

γ. Να συντηρεί και να ελέγχει τακτικά τη λειτουργία των συστημάτων ασφαλείας και να τηρεί τις απαιτήσεις ασφαλείας των ηλεκτρικών εγκαταστάσεων, των φορητών ηλεκτρικών συσκευών, των κινητών προβολέων, των καλωδίων τροφοδοσίας, των εγκαταστάσεων φωτισμού εργοταξίου, κλπ: ΠΔ 1073/81 (αρ.75-84), ΠΔ 305/96 (αρ.8.δ και αρ. 12,παραρτ.ΙΝ/μέρος Α, παρ.2), Ν.3850/10 (αρ. 31,35).

δ. Να προβεί στα απαραίτητα μέτρα ασφαλείας που αφορούν σε εργασίες φόρτωσης, εκφόρτωσης, αποθήκευσης, στοίβασης, ρίψης και μεταφοράς υλικών και άλλων στοιχείων: ΠΔ 216/78, ΠΔ 1073/81 (αρ.85-91), ΚΥΑ 8243/1113/91 (αρ.8), ΠΔ 305/96 [αρ. 8 (γ, ε, στ, ζ) και αρ.

12 παραρτ. ΙV μέρος Α παρ. 11 και. μέρος Β τμήμα ΙΙ παρ.4], Ν.2696/99 (αρ.32) και η τροπ. αυτού : Ν. 3542/07 (αρ.30).

ε. Να τηρεί μέτρα προστασίας των εργαζομένων που αφορούν: α) κραδασμούς : ΠΔ 176/05, β) θόρυβο : ΠΔ 85/91, ΠΔ 149/06, γ) προφυλάξεις της οσφυϊκής χώρας και της ράχης από χειρωνακτική διακίνηση φορτίων: ΠΔ 397/94, δ) προστασία από φυσικούς, χημικούς και βιολογικούς παράγοντες: Ν.3850/10 (άρ. 36-41), ΠΔ 82/10.

#### 22.4.3 Μηχανήματα έργων / Εξοπλισμοί εργασίας - αποδεικτικά στοιχεία αυτών.

Οι εξοπλισμοί εργασίας χαρακτηρίζονται και κατατάσσονται ως μηχανήματα έργων ΠΔ 304/00 (αρ.2).

α. Ο Ανάδοχος οφείλει να ελέγχει τη σωστή λειτουργία και το χειρισμό των μηχανημάτων (χωματουργικών και διακίνησης υλικών), των ανυψωτικών μηχανημάτων, των οχημάτων, των εγκαταστάσεων, των μηχανών και του λοιπού εξοπλισμού εργασίας (ζώνες ασφαλείας με μηχανισμό ανόδου και καθόδου, κυλιόμενα ικριώματα, φορητές κλίμακες, κλπ) : ΠΔ 1073/81 (αρ. 17, 45-74 ), Ν 1430/84 (αρ. 11-15), ΠΔ 31/90, ΠΔ 499/91, ΠΔ 395/94 και οι τροπ. αυτού: ΠΔ 89/99, ΠΔ 304/00 και ΠΔ 155/04, ΠΔ 105/95 (παραρτ. ΙΧ), ΠΔ 305/96 (αρ. 12 παραρτ.ΙV μέρος Β τμήμα ΙΙ παρ.7 - 9), ΚΥΑ 15085/593/03, ΚΥΑ αρ.Δ13ε/4800/03, ΠΔ 57/10, Ν.3850/10 (αρ. 34, 35).

β. Τα μηχανήματα έργων σύμφωνα με το ΠΔ 305/96 (αρ. 12 παραρτ.ΙV, μέρος Β', τμήμα ΙΙ, παρ.7.4 και 8.5) και το ΠΔ 304/00 (αρ.2), πρέπει να συνοδεύονται από τα εξής στοιχεία :

1. Πινακίδες αριθμού κυκλοφορίας
2. Άδεια κυκλοφορίας
3. Αποδεικτικά στοιχεία ασφάλισης.
4. Αποδεικτικά πληρωμής τελών κυκλοφορίας (χρήσης)
5. Άδειες χειριστών μηχανημάτων σύμφωνα με το ΠΔ 305/96 (αρ. 12, παραρτ. ΙV, μέρος Β', τμήμα ΙΙ, παρ. 8.1.γ και 8.2) και το ΠΔ 89/99 (παραρτ. ΙΙ, παρ.2.1). Σημειώνεται ότι η άδεια χειριστού μηχανήματος συνοδεύει τον χειριστή.
6. Βεβαίωση ασφαλούς λειτουργίας του εξοπλισμού εργασίας (ορθή συναρμολόγηση - εγκατάσταση, καλή λειτουργία) και αρχείο συντήρησης αυτού στο οποίο θα καταχωρούνται τα αποτελέσματα των ελέγχων σύμφωνα με το ΠΔ 89/99 (αρ. 4α παρ.3 και 6).
7. Πιστοποιητικό επανελέγχου ανυψωτικού μηχανήματος, οδηγίες χρήσης, συντήρησης και αντίστοιχο βιβλίο συντήρησης και ελέγχων αυτού σύμφωνα με την ΚΥΑ 15085/593/03 ( αρ.3 και αρ.4. παρ.7 ).

- 22.5.** Ρητά καθορίζεται ότι, ανεξάρτητα από όλα τα παραπάνω, ο Ανάδοχος παραμένει μόνος και αποκλειστικά υπεύθυνος για την ασφάλεια των εργαζομένων στα έργα και είναι δική του ευθύνη η λήψη των ενδεδειγμένων και ορθών μέτρων ασφαλείας και η τήρηση των σχετικών κανονισμών. Για θέματα πρόληψης ατυχημάτων ισχύουν γενικά όσα ορίζονται από την Ελληνική Νομοθεσία και σε περιπτώσεις που δεν προβλέπονται από αυτή θα εφαρμόζονται οι διεθνείς κανονισμοί πρόληψης ατυχημάτων.
- 22.6.** Επίσης, ο Ανάδοχος πρέπει να παίρνει όλα τα ενδεδειγμένα μέτρα για την αποφυγή ζημιών και ατυχημάτων από τη χρήση εκρηκτικών υλών, όπως ελεγχόμενες εκρήξεις, συστήματα συναγερμού για την απομάκρυνση ατόμων από τους χώρους των εκρήξεων, λήψη προστατευτικών μέτρων για υπερκείμενες ή παρακείμενες κατασκευές και ιδιοκτησίες κλπ, εφόσον βεβαίως επιτραπεί από την Υπηρεσία η χρησιμοποίηση εκρηκτικών υλών στις εκσκαφές.
- 22.7.** Νομοθετήματα που περιέχουν πρόσθετα απαιτούμενα μέτρα ασφάλειας και υγείας στο εργοτάξιο, τα οποία τηρούνται κατά περίπτωση, ανάλογα με το είδος των εργασιών του εκτελούμενου έργου

Ο Ανάδοχος υποχρεούται να τηρεί στο εργοτάξιο, πέρα από τα προαναφερόμενα, πρόσθετα απαιτούμενα μέτρα ασφάλειας και υγείας, κατά περίπτωση, ανάλογα με το είδος των εργασιών του εκτελούμενου έργου.

Τα εν λόγω απαιτούμενα μέτρα αναφέρονται στα παρακάτω νομοθετήματα :

22.7.1 Κατεδαφίσεις:

N 495/76, ΠΔ 413/77, ΠΔ 1073/81 (αρ. 18 -33, 104), ΚΥΑ 8243/1113/91 (αρ.7), ΥΑ 31245/93, N. 2168/93, ΠΔ 396/94 (αρ.9 παρ.4 παραρτ. III ), Υ.Α. 3009/2/21- γ/94, Υ.Α. 2254/230/Φ.6.9/94 και οι τροπ. αυτής : ΥΑ Φ.6.9/13370/1560/95 και ΥΑ Φ6.9/25068/1183/96, ΠΔ 305/96 (αρ. 12, παραρτ.IV/ μέρος Β τμήμα II, παρ.11), ΚΥΑ 3329/89 και η τροπ. αυτής: Υ.Α. Φ.28/18787/1032/00, ΠΔ 455/95 και η τροπ. αυτού ΠΔ 2/06, ΠΔ 212/06,ΥΑ 21017/84/09, Κ.Υ.Α. 36259/1757/Ε103/23.8.2010.

22.7.2Εκσκαφές (θεμελίων, τάφρων, φρεάτων, κλπ), Αντιστηρίξεις:

N. 495/76, ΠΔ 413/77, ΠΔ 1073/81 (αρ.2-17, 40-42 ), ΥΑ αρ. 3046/304/89 (αρ.8- ασφάλεια και αντοχή κτιρίων, παρ.4), ΚΥΑ 3329/89 και η τροπ. αυτής : ΥΑ Φ.28/18787/1032/00, N. 2168/93, ΠΔ 396/94 (αρ.9 παρ.4 παραρτ. III), ΥΑ 3009/2/21-γ/94, ΥΑ 2254/230/Φ.6.9/94 και οι τροπ. αυτής ΥΑ Φ.6.9/13370/1560/95 και ΥΑ Φ6.9/25068/1183/96, ΠΔ 455/95 και η τροπ. αυτού : ΠΔ 2/06, ΠΔ 305/96 (αρ. 12, παραρτ. IV μέρος Β τμήμα II παρ. 10).

22.7.3Κιρώματα και κλίμακες, Οδοί κυκλοφορίας - ζώνες κινδύνου, Εργασίες σε ύμους, Εργασίες σε στέγες.

ΠΔ 778/80, ΠΔ 1073/81 (αρ.34-44), N. 1430/84 (αρ. 7-10), ΚΥΑ 16440/Φ. 10.4/445/93, ΠΔ 396/94 (αρ.9 παρ.4 παραρτ. III), ΠΔ 155/04, ΠΔ 305/96 (αρ. 12, παραρτ.IV μέρος Α παρ.1, 10 και μέρος Β τμήμα II παρ.4-6,14 ).

22.7.4Εργασίες συγκόλλησης, οξυγονοκοπής & λοιπές θερμές εργασίες

ΠΔ 95/78, ΠΔ 1073/81 (αρ.96, 99,. 104, 105 ), ΠΔ 70/90 (αρ. 15), ΠΔ 396/94 (αρ.9 παρ.4 παραρτ. III), Πυροσβεστική Διάταξη 7 Απόφ.7568 Φ.700.1/96, ΚΥΑ αρ.οικ. 16289/330/99.

22.7.5 Κατασκευή δομικών έργων (κτίρια, γέφυρες, τοίχοι αντιστηρίξης, δεξαμενές, κλπ.)

ΠΔ 778/80, ΠΔ 1073/81 (αρ.26- 33, αρ.98), ΥΑ 3046/304/89, ΠΔ 396/94 (αρ.9 παρ.4 παραρτ. III), ΠΔ 305/96 (αρ.12 παραρτ. IV μέρος Β τμήμα II παρ. 12).

22.7.6 Προετοιμασία και διάνοιξη σηράγγων και λοιπών υπογείων έργων.

(Σήραγγες κυκλοφορίας οχημάτων, αρδευτικές σήραγγες, υπόγειοι σταθμοί παραγωγής ενέργειας και εργασίες που εκτελούνται στα υπόγεια στεγασμένα τμήματα των οικοδομικών ή άλλης φύσης έργων και σε στάθμη χαμηλότερη των 6.00 μ. κάτω από την επιφάνεια της γης.)

N.495/76, ΠΔ 413/77, ΠΔ 225/89, ΚΥΑ 3329/89 και η τροπ. αυτής : ΥΑ Φ.28/18787/1032/00, N. 2168/93, ΠΔ 396/94 (αρ.9 παρ.4 παραρτ. III), ΥΑ 2254/230/Φ.6.9/94 και οι τροπ. αυτής : ΥΑ Φ.6.9/13370/1560/95 και ΥΑ Φ6.9/25068/1183/96, ΥΑ 3009/2/21 -γ/94, ΠΔ 455/95 και η τροπ. αυτού : ΠΔ 2/06, ΠΔ 305/96 (αρ. 12 παραρτ. IV μέρος Β τμήμα II παρ.10).

- 22.8.** Ακολουθεί κατάλογος με τα νομοθετήματα και τις κανονιστικές διατάξεις που περιλαμβάνουν τα απαιτούμενα μέτρα ασφάλειας και υγείας στο εργοτάξιο

**ΚΑΤΑΛΟΓΟΣ ΝΟΜΟΘΕΤΗΜΑΤΩΝ ΚΑΙ ΚΑΝΟΝΙΣΤΙΚΩΝ ΔΙΑΤΑΞΕΩΝ:  
«ΑΠΑΙΤΟΥΜΕΝΑ ΜΕΤΡΑ ΑΣΦΑΛΕΙΑΣ ΚΑΙ ΥΓΕΙΑΣ ΣΤΟ ΕΡΓΟΤΑΞΙΟ»**

<u>A. ΝΟΜΟΙ</u>			
N. 495/76	ΦΕΚ 337/A/76		
N. 1396/83		Π. Δ. 395/94	ΦΕΚ 220/A/94
	ΦΕΚ 126/A/83		
N. 1430/84		Π. Δ. 396/94	ΦΕΚ 220/A/94
	ΦΕΚ 49/A/84		
N. 2168/ 93		Π. Δ. 397/94	ΦΕΚ 221/A/94
	ΦΕΚ 147/A/93		
N. 2696/99		Π. Δ. 105/95	ΦΕΚ 67/A/95
	ΦΕΚ 57/A/99		
N. 3542/07		Π. Δ. 455/95	ΦΕΚ 268/A/95
	ΦΕΚ 50/A/07		
N. 3850/10		Π. Δ. 305/96	ΦΕΚ 212/A/96
	ΦΕΚ 116/A/08		
N. 4030/12		Π. Δ. 89/99	ΦΕΚ 94/A/99
	ΦΕΚ 84/A/10		
N. 4412/16		Π. Δ. 304/00	ΦΕΚ 241/A/00
	ΦΕΚ 249/A/12		
		Π. Δ. 155/04	ΦΕΚ 121/A/04
		Π. Δ. 176/05	ΦΕΚ 227/A/05
		Π. Δ. 149/06	ΦΕΚ 159/A/06
		Π. Δ. 2/06	ΦΕΚ 268/A/06
<u>B. ΠΡΟΕΔΡΙΚΑ ΔΙΑΤΑΓΜΑΤΑ</u>			
Π. Δ. 413/77	ΦΕΚ 128/A/77		
Π. Δ. 95/78	ΦΕΚ 20/A/78	Π. Δ. 212/06	ΦΕΚ 212/A/06
Π. Δ. 216/78	ΦΕΚ 47/A/78	Π. Δ. 82/10	ΦΕΚ 145/A/10
Π. Δ. 778/80	ΦΕΚ 193/A/80	Π. Δ. 57/10	ΦΕΚ 97/A/10
Π. Δ. 1073/81	ΦΕΚ 260/A/81		
Π. Δ. 225/89	ΦΕΚ 106/A/89		
Π. Δ. 31/90	ΦΕΚ 31/A/90	<u>Γ. ΥΠΟΥΡΓΙΚΕΣ ΑΠΟΦΑΣΕΙΣ</u>	
		ΥΑ 130646/84	ΦΕΚ 154/B/84
		ΚΥΑ 3329/89	ΦΕΚ 132/B/89

<u>Γ. ΥΠΟΥΡΓΙΚΕΣ ΑΠΟΦΑΣΕΙΣ</u>		<u>Δ. ΕΓΚΥΚΛΙΟΙ</u>	
ΚΥΑ αρ. 8881/94	ΦΕΚ 450/Β/94	ΕΓΚΥΚΛΙΟΣ 27/03	ΑΡ.ΠΡΩΤ.ΔΕΕΠ Π/208/12-9-03
ΥΑ αρ.οικ. 31245/93	ΦΕΚ 451/Β/93	ΕΓΚΥΚΛΙΟΣ 6/08	ΑΡ.ΠΡΩΤ.ΔΙΠΑΔ/ οικ/215/31-3-08
ΥΑ 3009/2/21-γ/94	ΦΕΚ 301/Β/94	ΕΓΚΥΚΛΙΟΣ Σ.ΕΠ.Ε	ΑΡ.ΠΡ. 10201/12 ΑΔΑ:Β4Λ1Λ-ΚΦΖ
ΥΑ 2254/230/Φ.6.9/94	ΦΕΚ 73/Β/94		
ΥΑ 3131.1/20/95/95	ΦΕΚ 978/Β/95		
ΥΑ Φ.6.9/13370/1560/95	ΦΕΚ 677/Β/95		
ΥΑ Φ6.9/25068/1183/96	ΦΕΚ 1035/Β/96		
Υ.Α αρ.οικ.Β.5261/190/97	ΦΕΚ 113/Β/97		
ΚΥΑ αρ.οικ.16289/330/99	ΦΕΚ 987/Β/99		
ΚΥΑ αρ.οικ.15085/593/03	ΦΕΚ 1186/Β/03		
ΚΥΑ αρ. Δ13ε/4800/03	ΦΕΚ 708/Β/03		
ΚΥΑ αρ.6952/11	ΦΕΚ 420/Β/11		
ΥΑ 3046/304/89	ΦΕΚ 59/Δ/89		
ΥΑ Φ.28/18787/1032/00	ΦΕΚ 1035/Β/00		
ΥΑ αρ. οικ. 433/2000	ΦΕΚ 1176/Β/00		
ΥΑ ΔΕΕΠΠ/οικ/85/01	ΦΕΚ 686/Β/01		
ΥΑ ΔΙΠΑΔ/οικ/177/01	ΦΕΚ 266/Β/01		
ΥΑ ΔΙΠΑΔ/οικ/889/02	ΦΕΚ 16/Β/03		

**ΑΡΘΡΟ 23. ΕΓΚΑΤΑΣΤΑΣΕΙΣ ΑΝΑΔΟΧΟΥ - ΦΩΤΙΣΜΟΣ**

Από τον Ανάδοχο μπορούν να ανεγείρονται προσωρινά κτίσματα (υπόστεγα αποθήκευσης, εργαστήρια, γραφεία κ.α.) με δική του μέριμνα, εργάτες και υλικά χωρίς καμία δαπάνη του Εργοδότη. Προσωρινά κτίσματα και έργα αυτού του είδους θα παραμείνουν στην κυριότητα του Αναδόχου και θα αφαιρούνται από αυτόν με έξοδα του, μετά την αποπεράτωση των έργων. Αυτά τα κτίσματα και έργα μπορεί να εγκαταλείπονται και να μην απαιτείται η αφαίρεση τους, μόνο κατόπιν γραπτής έγκρισης του Εργοδότη. Σε περίπτωση που ανεγερθούν κτίρια αυτού του είδους με υλικά του Φορέα, αυτά θα παραμείνουν στην ιδιοκτησία του.

Ο Ανάδοχος υποχρεούται να προμηθεύει και συντηρεί με δαπάνες του τις κατάλληλες εγκαταστάσεις ύδρευσης, εξασφαλίζουσες επαρκή παροχή ύδατος για χρήση στα έργα και την κατανάλωση του

προσωπικού. Επίσης, υποχρεούται στην εγκατάσταση ηλεκτρικού ρεύματος για τη λειτουργία των εγκαταστάσεων του και για χρήση του προσωπικού που διαμένει στον τόπο των έργων ή των εργαζόμενων σε νυκτερινές εργασίες.

#### **ΑΡΘΡΟ 24. ΚΑΤΑΒΟΛΗ ΕΙΣΦΟΡΩΝ ΠΡΟΣ Ι.Κ.Α. ΚΑΙ ΑΣΦΑΛΙΣΤΙΚΟΥΣ ΟΡΓΑΝΙΣΜΟΥΣ**

Ο Ανάδοχος υποχρεούται, πέρα από τις καταβαλλόμενες προς το Ι.Κ.Α. και τους άλλους Ασφαλιστικούς Οργανισμούς νόμιμες εισφορές, που καθορίζονται από αυτούς επί των μισθών και ημερομισθίων του προσλαμβανόμενου από αυτόν εργατοτεχνικού και κάθε είδους απασχολούμενου στο παρόν έργο προσωπικού και βαρύνουν τον Εργοδότη, να μεριμνά κατά τη μισθοδοσία του εν λόγω προσωπικού για την κράτηση και των κάθε είδους εισφορών και κρατήσεων που βαρύνουν τον εργαζόμενο. Ο Ανάδοχος είναι υπεύθυνος σε κάθε περίπτωση παράλειψης κράτησης εισφορών αυτού του είδους και υποχρεούται στην καταβολή τους, με δικές του δαπάνες χωρίς επιβάρυνση του Φορέα.

Για την πληρωμή του Αναδόχου είναι απαραίτητη η προσκόμιση βεβαίωσης της αρμόδιας Υπηρεσίας του Ι.Κ.Α. για μη οφειλή προς αυτό. Ο Ανάδοχος υποχρεούται να προσκομίζει στον φορέα τα οικεία ασφαλιστήρια συμβόλαια του προσωπικού του, στις περιπτώσεις που δεν υπάγεται στις Κοινωνικές Ασφαλίσεις. Αν δεν το πράξει, ο φορέας δικαιούται να εφαρμόζει ανάλογη κράτηση πάνω στους λογαριασμούς που συντάσσονται κάθε φορά για την πληρωμή του και μέχρι το χρόνο προσκόμισης τους.

Εάν ο Ανάδοχος παραλείψει τη σύναψη των εν λόγω ασφαλειών ή παραλείψει την καταβολή των ασφαλιστρών, ο Φορέας προβαίνει στη σύναψη της ασφάλειας ή την καταβολή των ασφαλιστρών σε βάρος και για λογαριασμό του Αναδόχου και κρατάει τις δαπάνες που έγιναν από τον πρώτο λογαριασμό.

#### **ΑΡΘΡΟ 25. ΕΙΔΙΚΕΣ ΔΑΠΑΝΕΣ ΠΟΥ ΒΑΡΥΝΟΥΝ ΤΟΝ ΑΝΑΔΟΧΟ**

**25.1.** Στην προσφορά του ο Ανάδοχος αναφέρεται σε πλήρως περαιωμένες εργασίες ή προμήθειες υλικών. Κατά συνέπεια, το τίμημα αυτό καλύπτει εξ ολοκλήρου άπασες τις εργασίες που αναφέρονται στα συμβατικά τεύχη, στις τεχνικές προδιαγραφές, ανεξάρτητα αν αυτές εμφανίζουν μικρές ή μεγάλες δυσχέρειες εκτέλεσής τους. Σύμφωνα με τα ανωτέρω, στην προσφορά, ενδεικτικά αλλά όχι περιοριστικά, περιλαμβάνονται:

- Οι δαπάνες λειτουργίας των μηχανημάτων που απαιτούνται για την κατασκευή της εργασίας, δηλαδή τα μισθώματα, τα απαιτούμενα καύσιμα και λιπαντικά, η επιβάρυνση λόγω ημεραργιών από οποιαδήποτε αιτία (παραλαβή και επιστροφή του μηχανήματος, δυσμενείς καιρικές συνθήκες, βλάβες, εορτές κλπ) ή λόγω επισκευών και συντήρησης των μηχανημάτων, οι δαπάνες παραλαβής, μεταφοράς επί τόπου και επιστροφής των μηχανημάτων, οι δαπάνες εγκατάστασης και τα ασφάλιστρά τους, οι δαπάνες για την κανονική λειτουργία των εγκαταστάσεων εργοταξίου (ύδρευση, θέρμανση κλπ).
- Οι δαπάνες για το απαιτούμενο προσωπικό μηχανικού εξοπλισμού και των λοιπών συνεργείων από εργοδηγούς, μηχανοτεχνίτες, τεχνίτες, ειδικευμένους και ανειδίκευτους εργάτες, για ημερομίσθια αυτών, ημεραργίες ασφάλισης, δώρα εορτών, ιατρικής των περιθάλψης κλπ.
- Οι δαπάνες των υλικών που απαιτούνται, έστω και αν δεν αναφέρονται ρητά αλλά είναι απαραίτητα για την πλήρη και έντεχνη εκτέλεση κάθε είδους εργασίας, με τη φορτοεκφόρτωση και μεταφορά στον τόπο των έργων. Επίσης, περιλαμβάνονται και οι κάθε είδους ασφαλίσεις υλικών.
- Τα έξοδα αποθήκευσης και φύλαξης των μηχανημάτων και των υλικών.
- Οι δαπάνες φορτοεκφόρτωσης και μεταφοράς όλων των κάθε είδους υλικών που απαιτούνται για την εκτέλεση των εργασιών από τους τόπους ή θέσεις προμήθειας ή παραγωγής μέχρι της ενσωμάτωσής τους στο έργο.
- Οι δαπάνες αποζημίωσης ιδιόκτητων πηγών λήψης κάθε είδους υλικών ή χώρων προσωρινής αποθήκευσής τους. Ο Φορέας δεν αναλαμβάνει καμία υποχρέωση διενέργειας απαλλοτριώσεων χώρων λήψης αποθήκευσης κλπ υλικών.
- Οι δαπάνες κατασκευής όλου ή μέρους εργασιών δια χειρών εργατοτεχνιτών, στις

περιπτώσεις εκείνες που είναι αδύνατο ή δεν ενδείκνυται με μηχανήματα ή κρίνεται απαραίτητη για καλύτερη εκτέλεση του έργου της Φορέα.

- Οι δαπάνες υπαίθρου και γραφείου για τη λήψη στοιχείων, καταμέτρηση υλικών κλπ, σύνταξη και εκτύπωση σε τετραπλούν των επιμετρικών στοιχείων, καθώς και των τελικών κατασκευαστικών σχεδίων εις διπλούν.
  - Οι δαπάνες εκτέλεσης και επανάληψης απασών των απαιτούμενων δοκιμών των εγκαταστάσεων μέχρι πλήρους ικανοποίησης των απαιτητών αποτελεσμάτων τους.
  - Οι δαπάνες επιθεώρησης των εγκαταστάσεων και επανόρθωσης κάθε βλάβης ή ζημίας κατά την περίοδο εγγύησης.
  - Οι δαπάνες διοδίων των μεταφορικών μέσων του Αναδόχου, όταν απαιτείται.
  - Οι δασμοί και λοιποί φόροι, τέλη εισφοράς και δικαιώματα για προμήθειες εξοπλισμού και εφοδίων του έργου. Προκειμένου για είδη εσωτερικού, ο φόρος κύκλου εργασιών και τα τέλη χαρτοσήμου όπου ισχύουν και γενικότερα όλοι οι φόροι, δασμοί, τέλη, κρατήσεις κλπ, που θα ισχύουν κατά την κατασκευή του έργου. Σύμφωνα με τις διατάξεις του άρθρου 26 του Κώδικα Νόμων για Τελωνιακό Δασμολόγιο Εισαγωγής και τις διατάξεις του Ν.3215/55 δεν προέρχεται ουσιαστικά στην Υπηρεσία που θα εποπτεύσει την κατασκευή του έργου ή σε άλλη Υπηρεσία η δυνατότητα να εγκρίνει χορήγηση ή να χορηγήσει οποιαδήποτε βεβαίωση για την παροχή οποιασδήποτε ατέλειας ή απαλλαγής από τους δασμούς και τους υπόλοιπους φόρους, εισφορές και δικαιώματα στα υλικά και είδη εξοπλισμού του έργου, ούτε στους ενδιαφερόμενους δικαίωμα να ζητήσουν χορήγηση τέτοιας ατέλειας ή απαλλαγής έμμεσα ή άμεσα.
  - Η προμήθεια, εγκατάσταση, λειτουργία, κλπ. του εργοταξιακού εργαστηρίου, σε συνδυασμό και με τις δαπάνες ποιοτικού ελέγχου σε αναγνωρισμένα εργαστήρια.
  - Η τοποθέτηση πινακίδων με την αναγραφή της επωνυμίας του έργου
  - Οι κάθε είδους μετρήσεις και λήψη στοιχείων (υψομέτρων, διαστάσεων κλπ.)
  - Οι κάθε είδους μελέτες που αναφέρονται αναλυτικά στα συμβατικά τεύχη, καθώς και τυχόν χρήση ευρεσιτεχνιών μετ' αποζημίωσης των δικαιούχων.
  - Η κατασκευή και συντήρηση των κάθε είδους εργοταξιακών οδών που θα χρειασθούν για την κατασκευή των εργασιών που προβλέπονται στην παρούσα σύμβαση και οι τυχόν δαπάνες μίσθωσης χώρου ή αγοράς των αναγκαίων εδαφικών λωρίδων για την κατασκευή αυτών των εργοταξιακών δρόμων.
  - Ο Ανάδοχος είναι υποχρεωμένος με δαπάνες του, να εξασφαλίσει τους αναγκαίους χώρους για την απόθεση προϊόντων ορυγμάτων, περισσευμάτων φυτικών γαιών, υπολειμμάτων κάθε είδους έργων όπως και οποιουδήποτε περισσεύματος υλικών, ανεξάρτητα από τον χρόνο εκτέλεσης της εργασίας, τη διάρκεια αυτής ή το μέγεθος της απαιτούμενης έκτασης (σε συσχέτισμό με το δημοπρατούμενο έργο).
  - Οι δαπάνες αποκατάστασης τοπίου και των εν γένει μέτρων για την προστασία του περιβάλλοντος.
  - Οι δαπάνες που συνεπάγονται τα μέτρα ασφάλειας και υγιεινής των εργαζομένων που θα πρέπει να εξασφαλίσει ο Ανάδοχος στο εργοτάξιο κατά την κατασκευή των έργων.
  - Γενικά κάθε δαπάνη που δεν κατονομάζεται ρητά αλλά είναι απαραίτητη για την πλήρη και έντεχνη εκτέλεση της πλήρους εργασίας, στην οποία αναφέρονται τα συμβατικά τεύχη, οι Π.Τ.Π, η Τεχνική Προσφορά του Αναδόχου όπως θα εγκριθεί από την Υπηρεσία, το κατ' αποκοπήν τίμημα της προσφοράς του Αναδόχου κλπ για τακτοποίηση και λειτουργία του έργου από κάθε πλευρά.
- 25.2.** Στο ποσό των ενσωματωμένων στην προσφορά γενικών εξόδων του Αναδόχου περιλαμβάνονται οι δαπάνες των εργαλείων, των επισφαλών εξόδων επιστάσις, των κάθε είδους κρατήσεων, φόρων, τελών, δασμών, δικαιωμάτων, ασφαλίσεων κλπ δημοσιεύσεων, διακηρύξεων, κηρυκίων, συμφωνητικού, των θέσεων εγκαταστάσεων μηχανημάτων και εργοταξίων γενικά, των προσπελάσεων προς τα εργοτάξια και τις θέσεις αποθήκευσης των υλικών κάθε είδους.
- 25.3.** Ο Φορέας δεν αναλαμβάνει καμία υποχρέωση για πρόσθετη αποζημίωση του Αναδόχου για τυχόν δυσχέρειες εκμετάλλευσης των λατομείων και λοιπών πηγών που θα αναφύουν ή

από την ανάγκη δημιουργίας εγκατάστασης θραύσης και χώρων αποθήκευσης υλικών μακριά από τις πηγές λήψης, ήτοι χειμάρρων λατομείων κλπ, που θα παρουσιασθεί ή από τυχόν δυσχέρειες μεταφορών από οποιαδήποτε αιτία.

- 25.4.** Οι δαπάνες κατασκευής και συντήρησης των προσπελάσεων για την, κατά την διάρκεια εκτέλεσης των έργων, ακώλυτη και ασφαλή εξυπηρέτηση της διενεργούμενης κυκλοφορίας για την κατασκευή και επίβλεψη του έργου, βαρύνουν τον Ανάδοχο. Σε ότι αφορά στις οδούς που βρίσκονται σε λειτουργία, ο Ανάδοχος πρέπει να έχει υπόψη του ότι δεν δύναται να κυκλοφορήσει οχήματα βάρους μεγαλύτερου εκείνου για το οποίο έχει υπολογισθεί η αντοχή του οδοστρώματος, ώστε να αποφευχθεί η καταστροφή του. Οπωσδήποτε εφ' όσον κάνει χρήση τέτοιων οδών (μέσα στους ανωτέρω περιορισμούς) υποχρεούται να προβεί στην συντήρηση και των οδών αυτών καθ' όλη την διάρκεια της πλήρους εκτέλεσης της σύμβασης, χωρίς οποιαδήποτε αποζημίωση.
- 25.5.** Εννοείται ότι σε κάθε περίπτωση ο Ανάδοχος είναι υπεύθυνος για κάθε ζημία ή ατύχημα που θα συμβεί.
- 25.6.** Τον Ανάδοχο επίσης βαρύνουν:
- α) Οι πρόσθετες δαπάνες και επιβαρύνσεις που τυχόν θα προκύψουν κατά το στάδιο εκτέλεσης των εργασιών από την ανάγκη σύγχρονης εκμετάλλευσης πηγών κάποιων υλικών και από άλλη προγενέστερη ή μεταγενέστερη εργολαβία.
  - β) Οι δαπάνες τυχόν συμπλήρωσης και αναπροσαρμογής της μελέτης του έργου.
  - γ) Οι δαπάνες των τοπογραφικών εργασιών που απαιτούνται με σκοπό την επιβεβαίωση ή διόρθωση της χορηγούμενης από τον Φορέα τοπογραφικής μελέτης ή ανασύνταξη αυτής, την εφαρμογή των στοιχείων της μελέτης για την εκτέλεση του όλου έργου και τη λήψη των επιμετρητικών στοιχείων από κοινού με τον επιβλέποντα και την σύνταξη όλων των επιμετρήσεων και επιμετρητικών σχεδίων, κάθε φορά που αυτό απαιτείται κατά τα διαδοχικά στάδια εκτέλεσης του έργου ή αφορά σε μικροπαραλλαγές - υψομετρικές ή οριζοντιογραφικές  
- οπότε πρέπει να υποβάλλονται, με τα διαφανή τους, όλα τα απαιτούμενα τεύχη για την ολοκλήρωση του απαιτούμενου σκοπού.
  - δ) Ο Ανάδοχος είναι υποχρεωμένος, με την αποπεράτωση των εργασιών και πριν από την προσωρινή παραλαβή, να συντάξει με δαπάνες του και να παραδώσει σε δύο (2) αντίγραφα στο Φορέα:
    - 1. Τοπογραφικό διάγραμμα σε κλίμακα 1:500 της τελικής διάταξης των κατασκευών.
    - 2. Κατασκευαστικά σχέδια, σε κλίμακα 1:50.
  - ε) Η δαπάνη λήψης έγχρωμων φωτογραφιών κατά τις φάσεις του έργου, η υποβολή τους στην Υπηρεσία μαζί με τα αρνητικά τους και λοιπών παραστατικών στοιχείων του έργου που εκτελείται, όπως τήρησης και υποβολής πλήρων στατιστικών στοιχείων αυτού, ημερολογίου έργου και βιβλίου καταμέτρησης των εργασιών.
  - στ) Οι δαπάνες προσωρινής σήμανσης κατά το στάδιο εκτέλεσης του έργου και γενικά κάθε άλλη δαπάνη που δεν κατονομάζεται ρητά.
  - ζ) Οι δαπάνες σύναψης της Σύμβασης.
  - η) Οι δαπάνες για όλες τις ενέργειες, διαδικασίες που απαιτούνται (υποβολή μελετών κλπ).
- 25.7.** Ο Εργοδότης δεν αναλαμβάνει καμιά ευθύνη ή υποχρέωση για καταβολή δαπανών ή αποζημιώσεων για όλους τους ανωτέρω λόγους.

## **ΑΡΘΡΟ 26. ΧΡΗΣΗ ΤΟΥ ΕΡΓΟΥ ΠΡΟ ΤΗΣ ΑΠΟΠΕΡΑΤΩΣΗΣ**

Ο Φορέας του έργου, σύμφωνα με το άρθρο 169 του Ν. 4412/2016, δικαιούται να λάβει υπό την κατοχή του ή να κάνει χρήση οιοδήποτε περατωθέντος μερικώς ή ολικώς τμήματος του έργου, χωρίς να θεωρείται ότι τούτο αποτελεί αποδοχή οιασδήποτε εργασίας μη αποπερατωθείσης σύμφωνα με την Εργολαβική Σύμβαση.

**ΑΡΘΡΟ 27. ΠΡΟΣΤΑΣΙΑ ΤΟΠΙΟΥ - ΚΑΘΑΡΙΣΜΟΣ**

Ο Ανάδοχος υποχρεούται να λάβει κάθε μέτρο και να συμμορφωθεί προς τις εντολές του Φορέα σχετικά με την προστασία του περιβάλλοντος και του τοπίου της περιοχής του έργου, τηρώντας απόλυτα τους εγκεκριμένους Περιβαλλοντικούς όρους. Υποχρεούται χωρίς αποζημίωση (οι δαπάνες περιλαμβάνονται ανοιγμένα στην προσφορά του) πριν από την παράδοση για χρήση του έργου να αφαιρέσει και να απομακρύνει από την περιοχή και γενικά από το εργοτάξιο απορρίμματα, εργαλεία, ικριώματα, μηχανήματα, υλικά, προσωρινές εγκαταστάσεις μηχανημάτων και να αποκαταστήσει τους χώρους όπου ήταν τοποθετημένα ή εγκατεστημένα.

**ΑΡΘΡΟ 28. ΑΣΦΑΛΙΣΗ ΤΟΥ ΕΡΓΟΥ**

Κατά τη σύναψη των ασφαλίσεων του, ο Ανάδοχος οφείλει να λαμβάνει υπόψη του και να συμμορφώνεται με τις διατάξεις της κείμενης νομοθεσίας, όπως ισχύει κατά την ημέρα σύναψης των ασφαλιστικών συμβάσεων.

Ο Ανάδοχος έχει την υποχρέωση να ασφαλίσει το έργο και στο όνομά του και στο όνομα του Εργοδότη για κάθε ζημιά ή απώλεια από οποιαδήποτε αιτία, εκτός από ανώτερη βία, για την οποία είναι υπεύθυνος βάσει των όρων της σύμβασης και με τρόπο, ώστε ο Εργοδότης και ο Ανάδοχος να καλύπτονται για ολόκληρη την περίοδο της κατασκευής και επί πλέον κατά πάσης απώλειας ή ζημιάς που θα γίνει κατά το χρόνο εγγυήσεως, οφειλομένη σε αιτία που ανάγεται στην πριν από την ένταξη της συντήρησης περίοδο, καθώς και έναντι κάθε απώλειας ή ζημιάς που θα προξενηθεί από τον Ανάδοχο κατά την εκτέλεση των υποχρεώσεων του.

Η ασφάλιση θα καλύπτει :

α. Ολόκληρη την αξία των εκάστοτε εκτελεσθέντων τμημάτων του έργου ως και των τμημάτων των βοηθητικών εργασιών.

β. Ολόκληρη την αξία των υλικών και μηχανημάτων του εργοταξιακού εξοπλισμού και των λοιπών ειδών που προσκομίσθηκαν από τον Ανάδοχο στο εργοτάξιο.

Η ασφάλιση αυτή θα γίνεται σε αναγνωρισμένη από το Ελληνικό Δημόσιο Ασφαλιστική εταιρεία και υπό όρους της έγκρισης του Εργοδότη (η μη έγκριση του οποίου πρέπει να είναι αιτιολογημένη).

Ο Ανάδοχος υποχρεούται, όποτε του ζητηθεί, να παρουσιάζει στον επιβλέποντα μηχανικό το ή τα ασφαλιστήρια συμβόλαια, καθώς και τις αποδείξεις πληρωμής των τρεχόντων ασφαλίσεων, χωρίς εκ τούτου να περιορίζονται οι συμβατικές υποχρεώσεις και ευθύνες του Αναδόχου.

**ΑΡΘΡΟ 29. ΖΗΜΙΕΣ ΣΕ ΤΡΙΤΟΥΣ ΚΑΙ ΤΙΣ ΠΕΡΙΟΥΣΙΕΣ ΤΟΥΣ – ΑΣΦΑΛΙΣΗ ΥΠΕΡ ΤΡΙΤΩΝ**

Ο Ανάδοχος είναι αποκλειστικά υπεύθυνος για κάθε κίνδυνο, ο οποίος στρέφεται κατά της ζωής, υγείας, σωματικής ακεραιότητας, περιουσίας και οποιωνδήποτε άλλων προσωπικών ή περιουσιακών υλικών ή άλλων αγαθών κάθε τρίτου προσώπου συμπεριλαμβανομένων του Εργοδότη, του προσωπικού του και του προσωπικού της επίβλεψης, ο οποίος απορρέει από την εκτέλεση του έργου, από τα μέσα για την εκτέλεση των εργασιών τα οποία χρησιμοποιούνται στο εργοτάξιο από οποιονδήποτε και για οποιονδήποτε σκοπό, από κάθε πρόσωπο που εισέρχεται στο εργοτάξιο, καθώς και από τα ίδια τα κατασκευάσματα, τόσο κατά τις ημέρες και ώρες που εκτελούνται εργασίες, όσο και κατά τις ημέρες και ώρες που δεν γίνονται.

Ο Ανάδοχος είναι υποχρεωμένος να συνάψει ασφάλιση υπέρ τρίτων σε αναγνωρισμένη από το Ελληνικό Δημόσιο Ασφαλιστική εταιρεία, αποδεικτικό της οποίας απαραίτητα θα προσκομίσει δεκαπέντε (15) ημέρες μετά την υπογραφή της εργολαβικής σύμβασης.

Η ασφάλιση θα καλύπτει ολόκληρο τον προβλεπόμενο από την εργολαβική σύμβαση χρόνο, δηλ, από την υπογραφή της σύμβασης μέχρι την οριστική παραλαβή του έργου και για ποσό που καλύπτει κάθε πιθανή βλάβη περιουσίας, καθώς και σωματική βλάβη τρίτων συμπεριλαμβανομένων του Εργοδότη, του προσωπικού του και εκείνου της επίβλεψης.

Η ασφάλιση αυτή θα προβλέπει την παραίτηση του δικαιώματος προσφυγής κατά του Εργοδότη, του Αναδόχου, των υπεργολάβων και του προσωπικού αυτών, καθώς και κάθε εργαζόμενου ο οποίος έχει οποιαδήποτε σχέση με τον Ανάδοχο του έργου, καθώς και κάθε άλλη περίπτωση κατά την οποία θα μπορούσε να δημιουργηθεί οποιαδήποτε απαίτηση κατά του Εργοδότη. Εξυπακούεται ότι η σύναψη

της ασφάλισης υπέρ τρίτων δεν απαλλάσσει τον Ανάδοχο από τις συμβατικές του υποχρεώσεις, που προβλέπονται από την ισχύουσα νομοθεσία και από τις σχετικές διατάξεις περί ασφάλισης και προστασίας του απασχολούμενου για το έργο προσωπικού.

### **ΑΡΘΡΟ 30. ΓΕΝΙΚΕΣ ΔΙΑΤΑΞΕΙΣ – ΦΩΤΟΓΡΑΦΙΕΣ - ΔΗΜΟΣΙΟΤΗΤΑ ΤΟΥ ΈΡΓΟΥ**

- 30.1.** Ο Ανάδοχος υποχρεούται να λαμβάνει και υποβάλλει στο Φορέα φωτογραφίες του έργου μερίμνης και δαπάνες του, σύμφωνα με τα καθοριζόμενα με λεπτομέρεια από τη διαταγή του Υ.Δ.Ε. αρ. 7603/5-2-1960 (Εγκ. Α 20) ήτοι:
- Φωτογραφίες της προϋπάρχουσας κατάστασης της περιοχή του έργου, που θα υποβληθούν στο Φορέα με τα δικαιολογητικά της 1ης πιστοποίησης.
  - Φωτογραφίες των φάσεων του έργου που παρουσιάζουν ενδιαφέρον.
  - Φωτογραφίες του έργου, μετά την περαίωσή του, θα υποβληθούν με τα δικαιολογητικά της τελευταίας πιστοποίησης, πριν την τελική.
  - Οι φωτογραφίες θα εκτυπώνονται με μεγέθη 16X18 ή 18X24 σε λευκό χαρτί ή εφόσον αυτό είναι δυνατό θα παραδίδονται σε ηλεκτρονική μορφή.
- 30.2.** Ο Ανάδοχος υποχρεούται με μέριμνα και δαπάνες του, να κατασκευάσει και εγκαταστήσει μία πινακίδα δημοσιότητας του έργου, σύμφωνα με το υπόδειγμα, που θα χορηγήσει ο Φορέας, βάσει των Οδηγιών περί δημοσιότητας συγχρηματοδοτούμενων έργων από την Ε.Ε. (Κανονισμός 1828/2006) και στη θέση που θα του υποδειχθεί, προκειμένου να διασφαλίζεται η δημοσιότητα περί συγχρηματοδότησης στο έργο.

### **ΑΡΘΡΟ 31. ΛΟΙΠΑ ΣΤΟΙΧΕΙΑ ΚΑΙ ΔΕΔΟΜΕΝΑ - ΥΠΟΧΡΕΩΣΕΙΣ ΔΙΑΓΩΝΙΖΟΜΕΝΩΝ**

#### **31.1. Γνώση τοπικών συνθηκών**

Σε κάθε περίπτωση, πέραν των παρεχόμενων στοιχείων, δεδομένων κλπ. που διατίθενται από τον Φορέα, αποτελεί τυπική αλλά και ουσιαστική υποχρέωση κάθε διαγωνιζόμενου η εξακρίβωση και γνώση των τοπικών συνθηκών, ώστε να εξασφαλίζεται η απόλυτη εφαρμοσιμότητα της τεχνικής και οικονομικής του προσφοράς.

#### **31.2. Καθολική αρμοδιότητα και ευθύνη Αναδόχου**

Όλα τα προς, κατασκευή αντικείμενα της παρούσας εργολαβίας, τα περιγραφόμενα στα Τεύχη Δημοπράτησης, όπως και σχέδια, σχήματα, πίνακες κλπ της Εγκεκριμένης Οριστικής Μελέτης είναι της "Καθολικής αρμοδιότητας και ευθύνης του Αναδόχου" και περιλαμβάνονται στην προσφορά του, εφόσον δεν αναφέρεται σαφώς και ρητώς συγκεκριμένη αρμοδιότητα του Φορέα.

Η "καθολική αρμοδιότητα και ευθύνη Αναδόχου" περιλαμβάνει - είτε αυτό αναγράφεται ειδικότερα κατ' άρθρο ή παράγραφο είτε όχι - ενδεικτικά όχι όμως περιοριστικά όλες τις κάτωθι υποχρεώσεις:

- Μέριμνα, έξοδα, υλικά, μέσα, εξοπλισμό, προσωπικό, ευθύνη, μέτρα ασφαλείας, μέτρα αποκατάστασης τοπίου, μέτρα σήμανσης, μέτρα ασφαλούς κυκλοφορίας και εργασίας, μέτρα για αποφυγή ρύπανσης του Εθνικού ή Επαρχιακού οδικού δικτύου ή αποκατάστασης αυτού σε περίπτωση ρύπανσης, διαδικασίες και έξοδα κλπ πάσης φύσεως αδειοδοτήσεων, σύμφωνα και με τα αναφερόμενα στα συμβατικά τεύχη, αποκλειστικής ευθύνης του Αναδόχου για οτιδήποτε σχετίζεται με την κατασκευή του συνολικού έργου.
- Υποχρέωση εντοπισμού σε οποιοδήποτε σημείο της χώρας ή και εκτός αυτής, καθώς και απόκτησης δικαιώματος χρήσης ή τυχόν απαιτούμενης ενοικίασης ή αγοράς ή αποζημίωσης κλπ δανειοθαλάμων ή θέσης απόληψης ή εγκαταστάσεων όλων των υλικών που θα χρησιμοποιηθούν στο έργο, με τα προδιαγραφόμενα χαρακτηριστικά. Οι δανειοθάλαμοι και οι θέσεις απόληψης θα είναι επιτρεπτές με απόφαση Δημόσιας Αρχής.
- Υποχρέωση πραγματοποίησης εκσκαφών, φορτοεκφόρτωσης μετά σταλίας, προμήθειας και μεταφοράς όλων των υλικών, αντικειμένων, εξοπλισμού, εργατηρίων και εγκαταστάσεων στο χώρο του έργου ή σε εργαστήρια της αποδοχής του Εργοδότη σ' οποιοδήποτε μέρος της Επικράτειας για έλεγχο, αναλύσεις κλπ, μετά της αντίστοιχης λήψης δειγμάτων και αποζημίωσης των εργατηρίων, εκτέλεση των προβλεπομένων και προδιαγραφόμενων κατά περίπτωση εργαστηριακών ελέγχων ή με κάθε πρόσφορο τρόπο ή μέθοδο.

- Φορτοεκφόρτωση, απομάκρυνση και διάθεση τυχόν ακρήστων ή ακαταλλήλων ή ρεταλιών σε χώρους αποδοχής του Εργοδότη ή αρμόδιων κρατικών υπηρεσιών, διάστρωση, διασπορά υλικών, αναμόχλευση προς ομογενοποίηση, τεχνική ανάμιξη, ύγρυνση, συμπίκνωση.
- Τυχόν αποξήλωση και επανακατασκευή υλικών ή κατασκευών ή εγκαταστάσεων σε περίπτωση αστοχίας ή μη τήρησης προδιαγραφών των συμβατικών τευχών και της μελέτης κλπ, κατά την κρίση της επίβλεψης.
- Όλες τις μελέτες, έρευνες που θα απαιτηθούν καθώς και όλες τις υποχρεωτικές για έντεχνη εκτέλεση και έλεγχο των προδιαγραφόμενων συνοπτικά ή αναλυτικά περιγραφομένων ή μη εργασιών και αναγκαίων για την έντεχνη ολοκλήρωση του περιγραφομένου έργου σε κάθε σημείο.

Από τα παραπάνω περιγραφέντα δεν είναι της "καθολικής αρμοδιότητας και ευθύνης Αναδόχου" και δεν περιλαμβάνονται στην προσφορά του μόνο συγκεκριμένα αντικείμενα, εφόσον και μόνον όταν σαφώς, ρητώς και επακριβώς αναφέρονται και περιγράφονται σε συγκεκριμένα σημεία της και των λοιπών συμβατικών τευχών ως αρμοδιότητες του Φορέα.

### **ΑΡΘΡΟ 32. ΒΕΒΑΙΩΣΗ ΠΕΡΑΙΩΣΗΣ ΕΡΓΑΣΙΩΝ – ΠΡΟΣΩΡΙΝΗ & ΟΡΙΣΤΙΚΗ ΠΑΡΑΛΑΒΗ ΤΟΥ ΕΡΓΟΥ**

Μετά την ολοκλήρωση του συνόλου των συμβατικών εργασιών του έργου, ο Επιβλέπων ή το εντεταλμένο όργανο της επίβλεψης αναφέρει στη Διευθύνουσα Υπηρεσία, μέσα σε χρονικό διάστημα δέκα (10) ημερών από τη λήξη του εγκεκριμένου χρόνου περαίωσης, αν τα έργα έχουν περατωθεί και έχουν υποστεί ικανοποιητικά τις δοκιμασίες που προβλέπονται στη σύμβαση ή αν τα έργα δεν έχουν περατωθεί, οπότε αναφέρει συγκεκριμένα τις εργασίες που απομένουν για εκτέλεση. Αν οι εργασίες έχουν περατωθεί, ο Προϊστάμενος της Διευθύνουσας Υπηρεσίας, μέσα σε χρονικό διάστημα δέκα (10) ημερών από την παραλαβή της ανωτέρω αναφοράς, εκδίδει βεβαίωση για την ημέρα που περατώθηκαν οι εργασίες του έργου (βεβαίωση περάτωσης των εργασιών).

Εάν η βεβαίωση δεν εκδοθεί μέσα στην πιο πάνω προθεσμία, τότε θεωρείται ότι έχει εκδοθεί αυτοδίκαια τριάντα (30) ημέρες μετά την υποβολή από τον Ανάδοχο σχετικής έγγραφης όχλησης και επιβάλλονται στα υπαίτια όργανα του φορέα κατασκευής του έργου οι πειθαρχικές ποινές που προβλέπονται στην παράγραφο 3 του άρθρου 141 του Ν. 4412/2016. Την έκδοση της βεβαίωσης μπορεί να ζητήσει ο Ανάδοχος και πριν από τη λήξη των προθεσμιών αν έχει περατώσει τα έργα. Η βεβαίωση περάτωσης των εργασιών δεν αναπληρώνει την παραλαβή των έργων, όπως αναφέρεται ακολούθως.

Αν στις εργασίες που έχουν περατωθεί διαπιστωθούν επουσιώδεις μόνο ελλείψεις που δεν επηρεάζουν τη λειτουργικότητα του έργου, ο Προϊστάμενος της Διευθύνουσας Υπηρεσίας γνωστοποιεί με διαταγή του προς τον Ανάδοχο τις ελλείψεις που έχουν επισημανθεί και τάσσει εύλογη προθεσμία για την αποκατάστασή τους. Στην περίπτωση αυτή η βεβαίωση περάτωσης εκδίδεται μετά την εμπρόθεσμη αποκατάσταση των ελλείψεων και αναφέρει το χρόνο που περατώθηκε το έργο, χωρίς να λαμβάνεται υπόψη ο χρόνος αποκατάστασης.

Κατά τα λοιπά ισχύουν οι διατάξεις του άρθρου 168 του Ν. 4412/2016 (Βεβαίωση περάτωσης εργασιών).

Η έκδοση βεβαίωσης περάτωσης των εργασιών, σε συνδυασμό με την υποβολή της τελικής επιμέτρησης και του μητρώου του έργου από τον Ανάδοχο, αποτελεί την αφετηρία για την έναρξη του χρόνου εγγύησης – υποχρεωτικής συντήρησης (15 μήνες) και την έναρξη της διαδικασίας προσωρινής παραλαβής του έργου, σύμφωνα με τα άρθρα 170 (Προσωρινή παραλαβή του έργου) και 171 (Χρόνος υποχρεωτικής συντήρησης των έργων) του Ν. 4412/2016.

Η προσωρινή παραλαβή διενεργείται μέσα σε έξι (6) μήνες από τη βεβαιωμένη περάτωση του έργου, εφόσον υποβληθούν από τον Ανάδοχο, μέσα σε δύο (2) μήνες από την περάτωση των εργασιών, η τελική επιμέτρηση του έργου και το μητρώο του έργου, το οποίο περιλαμβάνει τα βασικά στοιχεία του έργου «όπως κατασκευάσθηκε». Αν η τελική επιμέτρηση και το μητρώο του έργου υποβληθούν από τον Ανάδοχο μεταγενέστερα, η πιο πάνω προθεσμία για τη διενέργεια της παραλαβής αρχίζει από την υποβολή της τελικής επιμέτρησης και του μητρώου έργου. Αν δεν υποβληθεί τελική επιμέτρηση και το μητρώο του έργου από τον Ανάδοχο, η προθεσμία για τη διενέργεια της παραλαβής αρχίζει από την κοινοποίηση στον Ανάδοχο της τελικής επιμέτρησης που συντάχθηκε από την Υπηρεσία. Αν η παραλαβή δεν διενεργηθεί ή το πρωτόκολλο δεν εγκριθεί μέσα στις πιο πάνω προθεσμίες, η παραλαβή θεωρείται ότι έχει συντελεσθεί αυτοδίκαια τριάντα (30) ημέρες μετά την υποβολή από τον Ανάδοχο σχετικής όχλησης για τη διενέργεια της και

επιβάλλονται στα υπαίτια όργανα του φορέα κατασκευής του έργου οι πειθαρχικές ποινές που προβλέπονται στην παράγραφο 3 του άρθρου 141 του Ν. 4412/2016. Αν ο Ανάδοχος δεν παραστεί κατά την παραλαβή ή υπογράψει "με επιφύλαξη" το σχετικό πρωτόκολλο, η παραλαβή θεωρείται ότι έχει συντελεσθεί αυτοδίκαια εξήντα (60) ημέρες μετά την υποβολή ειδικής όχλησης

Για τη διενέργεια της προσωρινής παραλαβής η Προϊσταμένη Αρχή ορίζει την Επιτροπή Παραλαβής, αφού προηγουμένως η Διευθύνουσα Υπηρεσία της ανακοινώσει την περάτωση των εργασιών και τη σύνταξη της τελικής επιμέτρησης. Για την παραλαβή συντάσσεται πρωτόκολλο που υπογράφεται από όλα τα μέλη της Επιτροπής, τον Επιβλέποντα που παρίσταται κατά τη διενέργειά της και τον Ανάδοχο. Το πρωτόκολλο προσωρινής παραλαβής αφορά παραλαβή τόσο ποσοτική όσο και ποιοτική του έργου. Η Επιτροπή παραλαβής ελέγχει κατά το δυνατόν τις επιμετρήσεις, με γενικές ή σποραδικές καταμετρήσεις, καταγράφει στο πρωτόκολλο τις ποσότητες της τελικής επιμέτρησης, όπως διορθώνονται από τους ελέγχους που γίνονται, χωρίς να δεσμεύεται από το περιεχόμενο του τελικού συνοπτικού επιμετρητικού πίνακα, στον οποίο μπορεί να επέλθει διορθωτικά, αιτιολογεί τις τροποποιήσεις στις ποσότητες και αναγράφει τις παρατηρήσεις της για εργασίες που έχουν εκτελεσθεί με υπέρβαση των εγκεκριμένων ποσοτήτων ή κατά τροποποίηση των εγκεκριμένων σχεδίων.

Κατά τα λοιπά ισχύουν οι διατάξεις του άρθρου 170 του Ν. 4412/2016 (Προσωρινή Παραλαβή του έργου).

Μετά την προσωρινή παραλαβή και την παρέλευση του χρόνου εγγυήσεως του έργου, εντός προθεσμίας δύο (2) μηνών διενεργείται η οριστική παραλαβή του έργου σύμφωνα με τις διατάξεις του άρθρου 172 του Ν. 4412/2016 (Οριστική Παραλαβή). Αν η οριστική παραλαβή δεν διενεργηθεί μέσα σε αυτήν την προθεσμία, θεωρείται ότι έχει συντελεσθεί αυτοδίκαια εξήντα (60) ημέρες μετά την υποβολή από τον ανάδοχο σχετικής όχλησης για τη διενέργεια της και επιβάλλονται στα υπαίτια όργανα του φορέα κατασκευής του έργου οι πειθαρχικές ποινές που προβλέπονται στην παράγραφο 3 του άρθρου 141 του Ν. 4412/2016.

Αν η προσωρινή παραλαβή δεν έχει διενεργηθεί μέχρι την οριστική παραλαβή, διενεργείται ταυτόχρονα προσωρινή και οριστική παραλαβή.

Κατά την οριστική παραλαβή ελέγχεται πάλι η καλή κατάσταση των εργασιών. Μετά την οριστική παραλαβή του έργου ο Ανάδοχος ευθύνεται κατά τις διατάξεις του Αστικού Κώδικα.

Αν η παραλαβή συντελεσθεί αυτοδίκαια και διαπιστωθούν εκ των υστέρων διαφορές στις ποσότητες των εργασιών που εκτελέστηκαν, ο Ανάδοχος έχει υποχρέωση να επιστρέψει το εργολαβικό αντάλλαγμα που τυχόν έχει καταβληθεί για τις εργασίες αυτές.

Απαραίτητο στοιχείο για την οριστική παραλαβή έργου είναι ο Φάκελος Ασφάλειας και Υγείας (Φ.Α.Υ.). Κατά τα λοιπά ισχύουν οι διατάξεις του άρθρου 172 του Ν. 4412/2016 (Οριστική Παραλαβή).

### **ΑΡΘΡΟ 33: ΕΚΠΤΩΣΗ ΤΟΥ ΑΝΑΔΟΧΟΥ**

Αν ο Ανάδοχος δεν εκπληρώνει τις συμβατικές του υποχρεώσεις ή δεν συμμορφώνεται με τις γραπτές εντολές της υπηρεσίας, που είναι σύμφωνες με τη σύμβαση ή το νόμο κηρύσσεται έκπτωτος από την εργολαβία.

Η διαδικασία έκπτωσης κινείται υποχρεωτικά κατά του Αναδόχου αν συντρέχει μια από τις παρακάτω περιπτώσεις (άρθρο 160 του Ν. 4412/2016 Έκπτωση Αναδόχου):

α) Καθυστερήσει υπαίτια, πέραν του μηνός από της υπογραφής της συμβάσεως, την έναρξη των εργασιών ή την υποβολή του αναλυτικού χρονοδιαγράμματος, σύμφωνα και με τα προβλεπόμενα στη σύμβαση.

β) Υπερβεί, με υπαιτιότητά του, για χρόνο περισσότερο του μηνός, τον προβλεπόμενο στη σύμβαση χρόνο για την ολοκλήρωση της εργοταξιακής του ανάπτυξης.

γ) Υπερβεί με υπαιτιότητά του, κατά δύο (2) τουλάχιστον μήνες, έστω και μια αποκλειστική προθεσμία του εγκεκριμένου χρονοδιαγράμματος. Κατ' εξαίρεση, αν η εκτέλεση των εργασιών καθυστερεί, αλλά ο Ανάδοχος έχει ήδη εκτελέσει εργασίες που αντιστοιχούν σε ποσοστό τουλάχιστον ογδόντα τοις εκατό (80%) του συμβατικού αντικειμένου, όπως έχει διαμορφωθεί με τις τυχόν υπογραφείσες συμπληρωματικές συμβάσεις, είναι δυνατή η χορήγηση παράτασης των προθεσμιών προς το συμφέρον του έργου, έστω κι αν η καθυστέρηση των εργασιών οφείλεται σε υπαιτιότητά του. Η παράταση χορηγείται στην περίπτωση αυτή χωρίς αναθεώρηση τιμών και με επιβολή των προβλεπόμενων στις διατάξεις του άρθρου 148 του Ν. 4412/2016 (Ποινικές ρήτρες για παραβίαση προθεσμιών έργου) ποινικών ρητρών.

δ) Οι εργασίες του είναι κατά σύστημα κακότεχνες ή τα υλικά που χρησιμοποιεί δεν ανταποκρίνονται στις προδιαγραφές. Για να κηρυχθεί ο Ανάδοχος έκπτωτος για το λόγο αυτό πρέπει να έχει προηγηθεί, τουλάχιστον μια φορά, η εφαρμογή των διατάξεων του άρθρου 159 του Ν. 4412/2016 για την αποκατάσταση των κακοτεχνιών του έργου και να έχει απορριφθεί, στο πλαίσιο της εφαρμογής των διατάξεων αυτών, η ένσταση του αναδόχου.

ε) Παρεκκλίνει επανειλημμένα από τα εγκεκριμένα σχέδια ή παραλείπει συστηματικά την τήρηση των κανόνων ασφαλείας των εργαζομένων ή προστασίας του περιβάλλοντος. Για να κινηθεί η διαδικασία έκπτωσης στην περίπτωση αυτή απαιτείται η κοινοποίηση δύο (2) τουλάχιστον σχετικών εγγράφων προειδοποιήσεων της Διευθύνουσας Υπηρεσίας προς τον Ανάδοχο.

στ) Προσκομίζει πλαστή εγγυητική επιστολή

Για τη διαδικασία έκπτωσης ισχύουν οι διατάξεις του άρθρου 160 του Ν. 4412/2016.

### **ΑΡΘΡΟ 34: ΑΝΩΤΕΡΑ ΒΙΑ**

Σαν Ανωτέρα Βία θεωρούνται όλα τα περιστατικά ή γεγονότα εκείνα τα οποία ξεφεύγουν, κατά εύλογη κρίση, από τον έλεγχο των συμβαλλομένων και τα οποία (περιστατικά ή γεγονότα) είναι αδύνατον ακόμη και με τα μέτρα σύνεσης και επιμελείας να προβλεφθούν ή αποτραπούν, όπως θεομηνίες, πλημμύρες, πυρκαγιές, εκρήξεις, δολιοφθορές (σαμποτάζ), πόλεμοι, επαναστάσεις, ανταρσίες, επιβολή στρατιωτικού νόμου, παρακώλυση εργασιών από τρίτους, νόμιμες απεργίες κηρυγμένες επίσημα και από αναγνωρισμένες ενώσεις εργαζομένων, μέτρα και απαγορεύσεις από μέρους των Αρχών και παρόμοιας φύσης περιστατικά, εφόσον και στο βαθμό που τα γεγονότα ή περιστατικά αυτά επιφέρουν αδυναμία συνέχισης των εργασιών του έργου.

Εν τούτοις, η καθυστέρηση στην προσκόμιση υλικών από τον Ανάδοχο, η καθυστέρηση στην εκτέλεση των εργασιών του Αναδόχου λόγω έλλειψης προσωπικού, η μη εκπλήρωση από κάποιον υπεργολάβο ή προμηθευτή του Αναδόχου των υποχρεώσεων του ή η καθυστέρηση του για την εκπλήρωση αυτή, η έκπτωσή του ή η αποτυχία κατασκευής πρώτης ύλης, υλικών ή τμημάτων του έργου ρητά συνομολογείται ότι δεν θεωρούνται ως περιστατικά Ανωτέρας Βίας.

Ρητά συνομολογείται ότι δεν αποτελεί Ανωτέρα Βία διαταγή Αρχής, δικαστική απόφαση ή άλλο γεγονός που επιφέρει διακοπή ή καθυστέρηση στις παραδόσεις υλικών, μηχανημάτων ή εφοδίων ή στην εκτέλεση των εργασιών και οφείλεται σε παράβαση εργασιακών ή άλλων νόμιμων υποχρεώσεων ή σε επίδειξη αμέλειας εκ μέρους του Αναδόχου ή/και υπεργολάβου ή προμηθευτή του. Δεν αποτελεί, επίσης, Ανωτέρα Βία, η κλοπή, ο βανδαλισμός ή άλλη απώλεια εξοπλισμού του Αναδόχου.

Στην περίπτωση αυτή ο Ανάδοχος θα πληρωθεί μόνο για τις εργασίες που έχουν εκτελεσθεί μέχρι την ημερομηνία της καταγγελίας χωρίς καμία άλλη απαίτηση κατά του Εργοδότη.

Για όσο χρόνο συνεχίζεται το περιστατικό Ανωτέρας Βίας, ο Ανάδοχος υποχρεούται να λάβει κάθε ενδεδειγμένο μέτρο προς το σκοπό αποτροπής, και αν τούτο καθίσταται ανέφικτο, περιορισμού των εκ του περιστατικού αυτού απορρευουσών ζημιών.

Ο Ανάδοχος πρέπει, επίσης, να καταβάλει αποδεδειγμένα κάθε δυνατή προσπάθεια προς εξουδετέρωση, άνευ χρονοτριβής, των συνεπειών οποιασδήποτε Ανωτέρας Βίας (π.χ. ζημιές στον εξοπλισμό, τυχόν καθυστερήσεις κλπ.)

### **ΑΡΘΡΟ 35: ΗΜΕΡΟΛΟΓΙΟ ΤΟΥ ΕΡΓΟΥ – ΛΟΙΠΕΣ ΥΠΟΧΡΕΩΣΕΙΣ**

Κατά την εκτέλεση των εργασιών θα τηρείται ημερολόγιο έργου, σύμφωνα με το άρθρο 146 του Ν. 4412/2016 (Ημερολόγιο του έργου) όπως αυτό τροποποιήθηκε με το άρθρο 65 του Ν.4782/2021. Η τήρηση ημερολογίου είναι βασικός συμβατικός όρος.

Το ημερολόγιο θα αποτελείται από αριθμημένα βιβλιοδετημένα διπλότυπα αριθμημένα φύλλα.

Η συμπλήρωση των φύλλων στο διπλότυπο θα γίνεται από τον Ανάδοχο ή εκπρόσωπό του κάθε μέρα και μετά τη λήξη της ημερήσιας εργασίας. Κάθε φύλλο θα υπογράφεται από τον συντάκτη του και τον εκπρόσωπο της Επιβλέπουσας Υπηρεσίας του έργου. Το ένα αποκοπτόμενο φύλλο περιέρχεται στη Διευθύνουσα Υπηρεσία.

Το ημερολόγιο συμπληρώνεται καθημερινά και αναγράφονται, με συνοπτικό τρόπο, σε αυτό ιδίως:

- στοιχεία για τις καιρικές συνθήκες που επικρατούν κατά τη διάρκεια του 24ώρου,
- αριθμητικά στοιχεία για το απασχολούμενο προσωπικό κατά κατηγορίες, καθώς και το προσωπικό σε ημεραργία λόγω υπερημερίας του εργοδότη,
- τα χρησιμοποιούμενα μηχανήματα, καθώς και τα μηχανήματα σε ημεραργία

λόγω υπερημερίας του εργοδότη,

- θέση και περιγραφή των εργασιών,
- ώρα έναρξης και πέρατος κρίσιμων εργασιών εντός της ημέρας,
- αφίξεις και αναχωρήσεις κύριου εξοπλισμού,
- συνθήκες κυκλοφοριακών ρυθμίσεων,
- τα προσκομιζόμενα υλικά, τις εκτελούμενες εργασίες,
- τις εργαστηριακές δοκιμές,
- καθυστερήσεις, δυσκολίες, ατυχήματα, ζημιές, μη συνήθεις συνθήκες που προκαλούν καθυστερήσεις, επίσης περιλαμβάνεται ο χρόνος προσωρινής αναστολής ή επανάληψης εργασιών,
- τις εντολές και παρατηρήσεις των οργάνων επίβλεψης,
- έκτακτα περιστατικά,
- σημαντικές επισκέψεις ή επικοινωνίες με το Δημόσιο ή τοπικές αρχές ή παρόδιους ιδιοκτήτες.
- κάθε άλλο σχετικό με το έργο σημαντικό πληροφοριακό στοιχείο.

Η Διευθύνουσα Υπηρεσία μπορεί πάντα να ορίσει την εγγραφή στο ημερολόγιο συμπληρωματικών πληροφοριών ή άλλων στοιχείων που προσιδιάζουν στο συγκεκριμένο έργο ή να ζητήσει από τον Ανάδοχο την τήρηση και άλλων στατιστικών στοιχείων.

#### **ΑΡΘΡΟ 36: ΜΗΤΡΩΟ ΤΟΥ ΕΡΓΟΥ**

Ο Ανάδοχος είναι υποχρεωμένος να διαμορφώσει, οργανώσει και τηρήσει κατάλληλο μητρώο του έργου, με έγγραφο, φωτογραφικό, μαγνητοσκοπημένο, ηλεκτρονικό και λοιπό εποπτικό υλικό που θα περιλαμβάνει όλες τις φάσεις εξέλιξης του έργου, σύμφωνα με τις υποδείξεις τις επιβλέπουσας υπηρεσίας.

Το μητρώο του έργου παραδίδεται εντός δύο (2) μηνών από την βεβαιωμένη περάτωση του έργου (δηλαδή από την ημερομηνία που στη σχετική βεβαίωση φέρεται ως η ημερομηνία που αυτό περατώθηκε). Ένα αντίτυπο του μητρώου αυτού θα παραδίδεται στο κλιμάκιο επίβλεψης επί τόπου του έργου και ένα στα κεντρικά γραφεία του Κυρίου του Έργου.

Οι δαπάνες για τη σύνταξη του Μητρώου των έργων επιβαρύνουν τον Ανάδοχο, καθοριζομένου σαφώς ότι περιλαμβάνονται στην οικονομική του προσφορά.

#### **ΑΡΘΡΟ 37: ΑΡΧΑΙΟΤΗΤΕΣ**

Ο Ανάδοχος υποχρεούται, αμέσως μόλις διαπιστώσει την ύπαρξη αρχαιοτήτων οποιασδήποτε ηλικίας στο έργο, να ειδοποιήσει την Υπηρεσία και μέσω αυτής την αρμόδια Αρχαιολογική Υπηρεσία και να διακόψει κάθε εργασία στις περιοχές των ευρημάτων, λαμβάνοντας όλα τα απαραίτητα μέτρα για τη διατήρηση και διαφύλαξη των εν λόγω αρχαιοτήτων.

Μετά τον πρώτο χαρακτηρισμό από την Αρχαιολογική Υπηρεσία θα δοθούν οδηγίες στον Ανάδοχο, είτε για τη συνέχιση των εργασιών, είτε για την προσωρινή διακοπή των εργασιών για τη διενέργεια αρχαιολογικής έρευνας από την αρμόδια Υπηρεσία και τη μεταφορά του εξοπλισμού και προσωπικού του σε άλλο μέτωπο εργασιών έως τη λήξη των αρχαιολογικών ερευνών, με ανάλογη αλλαγή του χρονοδιαγράμματος του έργου.

Η μετατόπιση από το μέτωπο εργασιών σε άλλο γίνεται από τον ανάδοχο χωρίς ιδιαίτερη αποζημίωση και άμεσα, προκειμένου να μην υπάρχει καθυστέρηση εξ αιτίας του στη διενέργεια των αρχαιολογικών ερευνών.

ΣΥΝΤΑΧΘΗΚΕ

Σπερχειάδα, ... / ... /2021

ΘΕΩΡΗΘΗΚΕ

Σπερχειάδα, ... / ... /2021

Η αναπλ. Προϊσταμένη

Σωτήρης Αναγνώστου  
Πολιτικός Μηχανικός ΠΕ

Λίτσα Παταργιά  
Πολιτικός Μηχανικός ΤΕ



**ΕΡΓΟ:** «ΕΡΓΑ ΣΥΛΛΟΓΗΣ ΚΑΙ ΔΙΑΘΕΣΗΣ  
ΟΜΒΡΙΩΝ ΥΔΑΤΩΝ Δ. Κ.  
ΜΑΚΡΑΚΩΜΗΣ»

**ΔΗΜΟΣ ΜΑΚΡΑΚΩΜΗΣ**  
**ΤΜΗΜΑ ΤΕΧΝΙΚΩΝ ΥΠΗΡΕΣΙΩΝ**  
**ΚΑΙ ΠΟΛΕΟΔΟΜΙΑΣ**

**ΤΕΥΧΗ ΔΗΜΟΠΡΑΤΗΣΗΣ**  
**ΣΧΕΔΙΟ ΑΣΦΑΛΕΙΑΣ ΚΑΙ ΥΓΕΙΑΣ**  
(ΣΑΥ)

**ΣΠΕΡΧΕΙΑΔΑ**  
**ΜΑΪΟΣ 2020**

## **ΠΕΡΙΕΧΟΜΕΝΑ**

### **ΕΙΣΑΓΩΓΗ**

1. ΓΕΝΙΚΑ ΣΤΟΙΧΕΙΑ ΤΟΥ ΕΡΓΟΥ
2. ΣΥΝΤΟΜΗ ΤΕΧΝΙΚΗ ΠΕΡΙΓΡΑΦΗ ΤΟΥ ΕΡΓΟΥ
3. ΟΡΓΑΝΩΣΗ ΕΡΓΟΤΑΞΙΟΥ
  - 3.1 ΥΠΑΡΧΟΝΤΑ ΔΙΚΤΥΑ ΟΚΩ
  - 3.2 ΠΕΡΙΦΡΑΞΗ - ΦΥΛΑΞΗ ΕΡΓΟΤΑΞΙΟΥ
  - 3.3 ΧΩΡΟΙ ΥΓΙΕΙΝΗΣ ΚΑΙ ΥΓΕΙΟΝΟΜΙΚΟΣ ΕΞΟΠΛΙΣΜΟΣ
  - 3.4 ΚΥΚΛΟΦΟΡΙΑ ΠΕΖΩΝ ΚΑΙ ΟΧΗΜΑΤΩΝ ΕΝΤΟΣ ΤΟΥ ΕΡΓΟΤΑΞΙΟΥ
4. ΑΝΑΛΥΣΗ ΕΡΓΑΣΙΩΝ ΣΕ ΦΑΣΕΙΣ
5. ΟΔΗΓΙΕΣ ΑΣΦΑΛΟΥΣ ΕΡΓΑΣΙΑΣ
6. ΓΕΝΙΚΟΙ ΚΑΝΟΝΕΣ ΑΣΦΑΛΕΙΑΣ ΕΡΓΟΤΑΞΙΟΥ
7. ΟΡΓΑΝΩΣΗ ΑΣΦΑΛΕΙΑΣ - ΑΡΜΟΔΙΟΤΗΤΕΣ
  - 7.1 ΣΥΝΤΟΝΙΣΜΟΣ ΑΝΑΔΟΧΟΥ - ΥΠΕΡΓΟΛΑΒΩΝ
  - 7.2 ΕΝΗΜΕΡΩΣΗ ΠΡΟΣΩΠΙΚΟΥ
  - 7.3 ΕΚΠΑΙΔΕΥΣΗ ΠΡΟΣΩΠΙΚΟΥ
  - 7.4 ΔΙΑΧΕΙΡΙΣΗ ΑΤΥΧΗΜΑΤΩΝ
  - 7.5 ΔΥΣΜΕΝΕΙΣ ΚΑΙΡΙΚΕΣ ΣΥΝΘΗΚΕΣ
  - 7.6 ΣΗΜΑΝΣΗ ΑΣΦΑΛΕΙΑΣ
  - 7.7 ΥΓΙΕΙΝΗ

### **ΠΑΡΑΡΤΗΜΑΤΑ**

- ΠΑΡΑΡΤΗΜΑ 1: ΠΕΡΙΕΧΟΜΕΝΑ ΦΑΡΜΑΚΕΙΟΥ  
ΠΑΡΑΡΤΗΜΑ 2: ΣΗΜΑΤΑ ΑΣΦΑΛΕΙΑΣ  
ΠΑΡΑΡΤΗΜΑ 3: ΧΡΟΝΟΔΙΑΓΡΑΜΜΑ ΕΚΤΕΛΕΣΗΣ ΕΡΓΟΥ  
ΠΑΡΑΡΤΗΜΑ 4: ΜΕΛΕΤΗ ΚΑΤΑΣΚΕΥΗΣ ΙΚΡΙΩΜΑΤΩΝ  
ΠΑΡΑΡΤΗΜΑ 5: ΕΝΔΕΙΚΤΙΚΗ ΝΟΜΟΘΕΣΙΑ ΓΙΑ ΘΕΜΑΤΑ ΑΣΦΑΛΕΙΑΣ

## **ΕΙΣΑΓΩΓΗ**

Το παρόν ΣΑΥ συντάχθηκε σύμφωνα με τις προβλέψεις του ΠΔ 305/1996 «Ελάχιστες προδιαγραφές για ασφάλεια και υγεία που πρέπει να εφαρμόζονται στα προσωρινά ή κινητά εργοτάξια σε συμμόρφωση με την οδηγία 92/57/ΕΟΚ.», ΦΕΚ 212<sup>Α</sup>, 29/8/1996 και αποσκοπεί στην πρόληψη των κινδύνων κατά την κατασκευή του έργου.

Οι προβλέψεις του παρόντος ΣΑΥ στηρίζονται:

Στην Ελληνική Νομοθεσία (Νομοθετήματα που αφορούν στην Υγιεινή και Ασφάλεια των εργαζομένων γενικά, αλλά και Νομοθετήματα που αφορούν στην Ασφάλεια για τα τεχνικά έργα και τις εργασίες που εκτελούνται σε αυτά).

Σε προδιαγραφές εξοπλισμού που είναι απαραίτητος για την εκτέλεση του έργου.

Σε προδιαγραφές υλικών που πρόκειται να ενσωματωθούν στο έργο.

Στην καλή πρακτική, σύμφωνα με τους κανόνες των διεθνών προτύπων, της εμπειρίας και τέχνης.

Με βάση την ισχύουσα αναθεώρηση του ΣΑΥ κατά τη διάρκεια του έργου, ο Συντονιστής Ασφάλειας κατά την εκτέλεση του έργου πρέπει να ενημερώσει τους επικεφαλής των συνεργείων, ώστε οι τελευταίοι να μεριμνήσουν για την εφαρμογή των προβλέψεων του ΣΑΥ από τα συνεργεία τους.

Σημειώνεται ότι η εφαρμογή της Ελληνικής Νομοθεσίας για την Ασφάλεια και Υγεία των εργαζομένων ελέγχεται από το αρμόδιο Κέντρο Πρόληψης Επαγγελματικού Κινδύνου.

### **ΠΡΟΣΟΧΗ**

Το παρόν ΣΑΥ σε καμία περίπτωση δεν υποκαθιστά την Ελληνική Νομοθεσία.

## ΠΟΛΙΤΙΚΗ ΑΣΦΑΛΕΙΑΣ

Πολιτική και δέσμευση της εταιρείας μας είναι η επίτευξη και διατήρηση ασφαλών συνθηκών εργασίας σε όλες τις δραστηριότητές της.

Για να υλοποιήσουμε την πολιτική μας προσπαθούμε να:

- αναγνωρίζουμε και προλαμβάνουμε όλους τους κινδύνους που προέρχονται από τις εργασίες στα πλαίσια των δραστηριοτήτων μας,
- συνεργαζόμαστε με το προσωπικό μας για θέματα ασφάλειας,
- παρέχουμε και διατηρούμε τον εξοπλισμό μας ασφαλή,
- διασφαλίζουμε τον ασφαλή χειρισμό των υλικών,
- ενημερώνουμε, εκπαιδεύουμε και επιβλέπουμε το προσωπικό μας,
- διασφαλίζουμε ότι το προσωπικό μας είναι κατάλληλο για την εργασία που εκτελεί,
- αναθεωρούμε τα αναποτελεσματικά μέτρα ασφάλειας,

ώστε να προλαμβάνουμε τα εργατικά ατυχήματα και ασθένειες και να διατηρούμε ασφαλείς συνθήκες εργασίας για το προσωπικό μας.

Η εταιρεία μας πιστεύει ότι και το προσωπικό που εργάζεται σε αυτή θα συμμετέχει στην υλοποίηση της πολιτικής της αναλαμβάνοντας με υπευθυνότητα το μερίδιο της ευθύνης που του αντιστοιχεί.

Για την Εταιρεία

Ημερομηνία

## **1. ΓΕΝΙΚΑ ΣΤΟΙΧΕΙΑ ΤΟΥ ΕΡΓΟΥ**

### **ΕΡΓΟ**

ΕΡΓΑ ΣΥΛΛΟΓΗΣ ΚΑΙ ΔΙΑΘΕΣΗΣ ΟΜΒΡΙΩΝ ΥΔΑΤΩΝ Δ.Κ. ΜΑΚΡΑΚΩΜΗΣ

### **ΕΙΔΟΣ ΕΡΓΟΥ ΚΑΙ ΧΡΗΣΗ ΑΥΤΟΥ**

ΑΠΟΧΕΤΕΥΤΙΚΟ ΔΙΚΤΥΟ ΟΜΒΡΙΩΝ

### **ΠΕΡΙΟΧΗ ΕΡΓΟΥ**

ΔΗΜΟΣ ΜΑΚΡΑΚΩΜΗΣ

### **ΠΡΟΣΒΑΣΗ ΣΤΟ ΕΡΓΟ**

ΔΗΜΟΤΙΚΕΣ ΟΔΟΙ

### **ΑΡΙΘΜΟΣ ΑΔΕΙΑΣ**

### **ΚΥΡΙΟΣ ΤΟΥ ΕΡΓΟΥ**

ΔΗΜΟΣ ΜΑΚΡΑΚΩΜΗΣ

### **ΜΕΛΕΤΗΤΗΣ**

**Ο συντονιστής ασφαλείας κατά την εκπόνηση της μελέτης**  
ΣΩΤΗΡΗΣ ΑΝΑΓΝΩΣΤΟΥ  
ΠΟΛΙΤΙΚΟΣ ΜΗΧΑΝΙΚΟΣ

**Ο ανάδοχος**

**Ο συντονιστής ασφαλείας κατά την εκτέλεση τού έργου**

### **ΑΡΜΟΔΙΟ ΚΕΠΕΚ**

ΚΕΠΕΚ Κεντρικής Ελλάδας / ΤΤΥΕ: Φθιώτιδας / Εδρα: Λαμία

## **2. ΣΥΝΤΟΜΗ ΤΕΧΝΙΚΗ ΠΕΡΙΓΡΑΦΗ ΤΟΥ ΕΡΓΟΥ**

Η τεχνική περιγραφή που ακολουθεί είναι σύντομη και παρατίθεται για την ευκολότερη κατανόηση του έργου από τον αναγνώστη του ΣΑΥ. Η τεχνική περιγραφή δεν υποκαθιστά και δεν υπερισχύει της τεχνικής περιγραφής κάθε επιμέρους μελέτης του έργου.

Το έργο περιλαμβάνει την επέκταση του υφιστάμενου δικτύου αποχέτευσης ακαθάρτων της πόλης της Μακρακώμης σε όλη την κατοικημένη περιοχή αυτής.

### **ΣΗΜΕΙΩΣΗ**

Σε περίπτωση που ακολουθήσουν τροποποιήσεις της μελέτης κατά τη διάρκεια των εργασιών, ο Συντονιστής Ασφάλειας κατά την εκτέλεση του έργου οφείλει να ενημερώσει την παρούσα σύντομη τεχνική περιγραφή, ώστε να ανταποκρίνεται στα πραγματικά δεδομένα.

### **3. ΟΡΓΑΝΩΣΗ ΕΡΓΟΤΑΞΙΟΥ**

#### **3.1 ΥΠΑΡΧΟΝΤΑ ΔΙΚΤΥΑ Ο.Κ.Ω.**

Τα υφιστάμενα ΟΚΩ παρουσιάζονται στην τοπογραφική αποτύπωση της μελέτης. Σε κάθε περίπτωση προ της ενάρξεως εργασιών θα πρέπει να διενεργούνται διερευνητικές εργασίες επαλήθευσης των υφιστάμενων δικτύων, καθώς και αναζήτηση στις οικίες υπηρεσίες στοιχείων υφιστάμενων δικτύων.

### **3.2 ΠΕΡΙΦΡΑΞΗ - ΦΥΛΑΞΗ ΕΡΓΟΤΑΞΙΟΥ**

Περίφραξη

Ο χώρος εκτέλεσης των εργασιών πρέπει να είναι περιφραγμένος, ώστε να αποκλείεται η πρόσβαση σε μη έχοντες εργασία.

Για την περίφραξη των μετώπων θα γίνει τοποθέτηση φραγμάτων ελαφρού τύπου (πχ προκατασκευασμένα από πλαστικό). Εναλλακτικά προτείνεται η τοποθέτηση πλαστικού πλέγματος έντονου χρώματος.

Έλεγχος στην είσοδο - έξοδο

Τα συνεργεία θα ελέγχονται με ευθύνη των επικεφαλής τους, κατά την είσοδο και αποχώρηση από τα μέτωπα.

### **3.3 ΧΩΡΟΙ ΥΓΙΕΙΝΗΣ ΚΑΙ ΥΓΕΙΟΝΟΜΙΚΟΣ ΕΞΟΠΛΙΣΜΟΣ**

#### **Αποδυτήρια και ιματιοφυλάκια**

Στη διάθεση των εργαζομένων πρέπει να τίθενται επαρκείς χώροι για να αλλάζουν ρουχισμό. Οι χώροι αυτοί πρέπει να είναι εξοπλισμένοι με ιματιοφυλάκια και καθίσματα.

#### **Αποχωρητήρια**

Οι εργαζόμενοι πρέπει να έχουν στη διάθεση τους επαρκή αριθμό αποχωρητηρίων, τα οποία θα βρίσκονται κοντά στις θέσεις εργασίας, στους χώρους ανάπαυσης και στα αποδυτήρια (συνιστάται ένα WC ανά 40 εργαζόμενους, εφόσον ο αριθμός των εργαζομένων δεν υπερβαίνει τους 200, ενώ ένα WC ανά 50 εργαζόμενους, εφόσον ο αριθμός των εργαζομένων υπερβαίνει τους 200).

#### **Χώρος παροχής πρώτων βοηθειών - φαρμακείο**

Ο χώρος παροχής πρώτων βοηθειών - φαρμακείο πρέπει να είναι κοντά στο χώρο εργασίας. Επίσης πρέπει να είναι προσπελάσιμος με φορείο. Ο χώρος πρέπει να επισημανθεί με πινακίδες, σύμφωνα με τις προβλέψεις του ΠΔ 105/1995. Ο χώρος παροχής πρώτων βοηθειών συνιστάται να εποπτεύεται από το γιατρό εργασίας του Αναδόχου.

#### **Αποκομιδή απορριμμάτων**

Σε διάφορες θέσεις του εργοταξίου πρέπει να τοποθετηθούν κάδοι απορριμμάτων. Συνιστάται η τοποθέτηση κάδων σε αποχωρητήρια, χώρους εστίασης, αποδυτήρια και κοντά στους χώρους εργασίας.

Για την αποκομιδή των αχρήστων υλικών προτείνεται η τοποθέτηση μεγάλων κάδων (containers) σύμφωνα με τις ανάγκες του έργου.

### **3.4 ΚΥΚΛΟΦΟΡΙΑ ΠΕΖΩΝ ΚΑΙ ΟΧΗΜΑΤΩΝ ΕΝΤΟΣ ΤΟΥ ΕΡΓΟΤΑΞΙΟΥ**

Η κυκλοφορία των οχημάτων εντός του εργοταξίου αφορά στη μεταφορά/τροφοδοσία και αποκομιδή/απομάκρυνση υλικών. Κάθε όχημα που θα εισέρχεται εντός του εργοταξίου οφείλει να συμμορφώνεται με τις διατάξεις που ισχύουν στο χώρο του εργοταξίου (επιπλέον αυτών του ΚΟΚ). Η διακίνηση υλικών (απόθεση, παραλαβή) θα γίνεται σύμφωνα με τις υποδείξεις των αρμοδίων του εργοταξίου.

Οι πεζοί δεν επιτρέπεται να πλησιάζουν και να κινούνται σε χώρους κυκλοφορίας οχημάτων και μηχανημάτων.

#### **4. ΑΝΑΛΥΣΗ ΕΡΓΑΣΙΩΝ ΣΕ ΦΑΣΕΙΣ**

Σύμφωνα με το Χρονοδιάγραμμα εκτέλεσης έργου προκύπτουν οι φάσεις εργασιών που καταγράφονται παρακάτω. Σημειώνεται ότι η ανάλυση εργασιών σε φάσεις δεν είναι δεσμευτική και περιοριστική για τον Ανάδοχο. Επίσης η παρούσα ανάλυση δεν υποκαθιστά και δεν υπερισχύει του χρονοδιαγράμματος του έργου.

#### **ΣΗΜΕΙΩΣΗ**

Ο Συντονιστής Ασφάλειας κατά την εκτέλεση του έργου οφείλει να επιβεβαιώσει την παρούσα ανάλυση εργασιών σε φάσεις. Εφόσον προχωρήσει σε αναθεώρηση της ανάλυσης συνιστάται να γίνει αναπροσαρμογή των Οδηγιών Ασφαλούς Εργασίας που ακολουθούν.

#### **ΟΜΑΔΑ Α:ΧΩΜΑΤΟΥΡΓΙΚΑ-ΑΝΤΙΣΤΗΡΙΞΕΙΣ**

- ΕΚΣΚΑΦΕΣ ΟΡΥΓΜΑΤΩΝ
- ΚΑΘΑΙΡΕΣΕΙΣ
- ΑΝΤΙΣΤΗΡΙΞΕΙΣ
- ΕΠΙΧΩΣΕΙΣ
- ΑΣΦΑΛΤΟΣΤΡΩΣΕΙΣ
- ΑΠΟΚΑΤΑΣΤΑΣΗ ΠΕΖΟΔΡΟΜΙΩΝ

#### **ΟΜΑΔΑ Β:ΚΑΤΑΣΚΕΥΕΣ ΑΠΟ ΣΚΥΡΟΔΕΜΑ - ΠΡΟΚΑΤ ΦΡΕΑΤΙΑ**

- ΚΑΤΑΣΚΕΥΕΣ ΦΑΠΟ ΟΠΛΙΣΜΕΝΟ ΣΚΥΡΟΔΕΜΑ
- ΦΡΕΑΤΙΑ ΥΔΡΟΣΥΛΛΟΓΗΣ

#### **ΟΜΑΔΑ Γ:ΣΩΛΗΝΩΣΕΙΣ-ΔΙΚΤΥΑ-ΣΥΣΚΕΥΕΣ**

- ΤΣΙΜΕΝΤΟΣΩΛΗΝΕΣ ΟΜΒΡΙΩΝ
- ΑΓΩΓΟΙ ΒΑΡΥΤΗΤΑΣ PVC

## 5. ΟΔΗΓΙΕΣ ΑΣΦΑΛΟΥΣ ΕΡΓΑΣΙΑΣ

Με βάση την ανάλυση εργασιών σε φάσεις που προηγήθηκε παρατίθενται οι Οδηγίες Ασφαλούς Εργασίας για τα επιμέρους συνεργεία που αναμένεται να δραστηριοποιηθούν στο εργοτάξιο.

Κάθε Οδηγία Ασφαλούς Εργασίας περιέχει:

- Ανάλυση της εργασίας σε επιμέρους
- Προσδιορισμό των κινδύνων που σχετίζονται με τις επιμέρους εργασίες και ενδεικτική αξιολόγηση της επικινδυνότητας τους
- Περιγραφή των προτεινόμενων μέτρων προστασίας για την αντιμετώπιση των κινδύνων
- Αναφορά των απαραίτητων Μέσων Ατομικής Προστασίας που πρέπει να χρησιμοποιούνται από το προσωπικό που εκτίθεται στους προσδιορισθέντες κινδύνους.

### ΣΗΜΕΙΩΣΗ

Ο Συντονιστής Ασφάλειας κατά την εκτέλεση του έργου οφείλει να αναπροσαρμόσει τα περιεχόμενα των Οδηγιών Ασφαλούς Εργασίας, σύμφωνα με τα δεδομένα της κατασκευής. Με βάση τα περιεχόμενα κάθε Οδηγίας Ασφαλούς Εργασίας πρέπει να ενημερώσει τους επικεφαλής των αντίστοιχων συνεργείων, ώστε τελευταίοι να μεριμνήσουν για την εφαρμογή των προβλέψεων του ΣΑΥ από τα συνεργεία τους.

### ΣΗΜΕΙΩΣΗ

Ο Τεχνικός Ασφάλειας του συνεργείου που θα εκτελέσει τις συγκεκριμένες εργασίες οφείλει να συντάξει Εκτίμηση Επαγγελματικού Κινδύνου και να την υποβάλλει στον εργοδότη του. Ο επικεφαλής του συνεργείου πρέπει να λάβει υπόψη του τα περιεχόμενα της Εκτίμησης Επαγγελματικού Κινδύνου.

Ιδιαίτερα χρήσιμη κρίνεται η συνεργασία μεταξύ του Συντονιστή Ασφάλειας κατά την εκτέλεση του έργου, του Τεχνικού Ασφάλειας και του επικεφαλής κάθε συνεργείου ώστε να λαμβάνονται υπόψη όλες οι ιδιαιτερότητες των εργασιών (διαθέσιμο προσωπικό, μεθοδολογία, εξοπλισμός, περιβάλλον εργασίας).

### ΣΗΜΕΙΩΣΗ

Στο παρόν ΣΑΥ γίνεται αξιολόγηση της επικινδυνότητας των κινδύνων που σχετίζονται με τις επιμέρους εργασίες εκτέλεσης του έργου. Η αξιολόγηση γίνεται με τη χρήση κλίμακας τριών βαθμίδων ως εξής:

- |                          |  |
|--------------------------|--|
| 3=ΥΨΗΛΗ ΕΠΙΚΙΝΔΥΝΟΤΗΤΑ:  | Πρέπει να ληφθούν άμεσα μέτρα για την εξάλειψη ή τον έλεγχο του κινδύνου |
| 2=ΜΕΤΡΙΑ ΕΠΙΚΙΝΔΥΝΟΤΗΤΑ: | Είναι απαραίτητος ο προγραμματισμός και η λήψη μέτρων πρόληψης           |
| 1=ΧΑΜΗΛΗ ΕΠΙΚΙΝΔΥΝΟΤΗΤΑ: | Γενικώς αποδεκτή επικινδυνότητα, εφόσον ληφθούν ορισμένα μέτρα ελέγχου   |

Ο συντονιστής ασφάλειας κατά την εκτέλεση του έργου μπορεί να αναθεωρήσει τις τιμές της επικινδυνότητας καθώς και τη μεθοδολογία αξιολόγησης τους, εφόσον κριθεί απαραίτητο. Ανάλογη διεργασία μπορεί να γίνει από τον τεχνικό ασφαλείας συνεργείου που θα εκτελέσει τις συγκεκριμένες εργασίες κατά την εκπόνηση της Εκτίμησης Επαγγελματικού Κινδύνου.

<b>ΦΑΣΗ : ΟΜΑΔΑ Α:ΧΩΜΑΤΟΥΡΓΙΚΑ</b>	
<b>ΕΡΓΑΣΙΑ : ΤΟΠΟΘΕΤΗΣΗ ΣΗΜΑΝΣΗΣ - ΣΤΗΘΑΙΩΝ</b>	
Ανάλυση εργασίας : Τοποθέτηση στηθαίων Τοποθέτηση πινακίδων Κατασκευή οριζόντιας σήμανσης	
<b>Ενδεχόμενος ΚΙΝΔΥΝΟΣ : Πτώση φορτίων που μεταφέρονται κατά τις ανυψωτικές εργασίες</b> Βαθμός επικινδυνότητας : 2	
<b>Μέτρα</b>	<ol style="list-style-type: none"> <li>1 Αποφυγή παραμονής κάτω από φορτία (ΠΔ 1073/1981)</li> <li>2 Ο ανυψωτικός μηχανισμός να έχει τη δυνατότητα ανύψωσης του φορτίου (ΠΔ 1073/1981, ΠΔ 395/1994, ΠΔ 89/1999, ΠΔ 304/2000)</li> <li>3 Ο ανυψωτικός μηχανισμός να φέρει πινακίδα με διάγραμμα ανυψωτικής ικανότητας (ΠΔ 1073/1981, ΠΔ 395/1994, ΠΔ 89/1999, ΠΔ 304/2000)</li> <li>4 Ο ανυψωτικός μηχανισμός να έχει ελεγχθεί πριν τη χρήση (ΠΔ 1073/1981, ΠΔ 395/1994, ΠΔ 89/1999, ΠΔ 304/2000, ΥΑ 593/2003)</li> <li>5 Ο ανυψωτικός μηχανισμός να έχει τις προβλεπόμενες πιστοποιήσεις, από τρίτο μέρος (ΥΑ 593/2003)</li> <li>6 Ο εξοπλισμός που χρησιμοποιείται (πχ συρματόσχοινα, αλυσίδες, γάντζοι, ιμάντες) να είναι ο προβλεπόμενος και χωρίς φθορές (ΠΔ 1073/1981)</li> <li>7 Οι χειριστές να έχουν τα κατάλληλα προσόντα (αδειούχοι) και εμπειρία (ΠΔ 31/1990)</li> <li>8 Τα συρματόσχοινα – σαμπάνια να είναι ελεγμένα και προσαρτημένα σωστά στο φορτίο (ΠΔ 1073/1981, ΠΔ 395/1994, ΠΔ 89/1999, ΠΔ 304/2000)</li> <li>9 Η περιοχή να είναι αποκλεισμένη για τους μη έχοντες εργασία (ΠΔ 1073/1981)</li> <li>10 Οι εργαζόμενοι σε γειτονικά σημεία να έχουν ενημερωθεί</li> <li>11 Να υπάρχει συνεχώς καλή ορατότητα του φορτίου από τον χειριστή ή υπάρχει έμπειρος κουμανταδόρος (ΠΔ 1073/1981)</li> <li>12 Οι ανυψωτικοί μηχανισμοί να βρίσκονται σε θέσεις όπου είναι εδρασμένοι καλά (ΠΔ 1073/1981)</li> <li>13 Απαγορεύεται η ελεύθερη αιώρηση φορτίου (ΠΔ 1073/1981)</li> <li>14 Απαγορεύεται η υπερφόρτωση του ανυψωτικού μηχανισμού (ΠΔ 1073/1981)</li> <li>15 Απαγορεύεται η προσπάθεια πλάγιας μεταφοράς φορτίου (ΠΔ 1073/1981)</li> <li>16 Απαγορεύεται η απότομη ανύψωση/ κατέβασμα (ΠΔ 1073/1981)</li> <li>17 Απαγορεύεται η διακίνηση φορτίων πάνω από εργαζομένους (ΠΔ 1073/1981)</li> <li>18 Απαγορεύεται η χρήση ανυψωτικών όταν πνέουν θυελλώδεις άνεμοι (ΠΔ 1073/1981)</li> </ol>
<b>Ενδεχόμενος ΚΙΝΔΥΝΟΣ : Σύγκρουση με μηχανήμα</b> Βαθμός επικινδυνότητας : 2	
<b>Μέτρα</b>	<ol style="list-style-type: none"> <li>1 Πρέπει να τηρείται απόσταση ασφαλείας από τα ΜΕ. Οι μη έχοντες εργασία πρέπει να απομακρύνονται από το χώρο κίνησης και εργασίας των ΜΕ (ΠΔ 1073/1981)</li> <li>2 Οι εργαζόμενοι να μην πλησιάζουν τα ΜΕ εφόσον ο χειριστής δεν τους έχει αντιληφθεί. Επίσης δεν πρέπει να αναπαύονται πάνω ή κοντά σε ΜΕ (ΠΔ 1073/1981)</li> <li>3 Ο χειρισμός των ΜΕ πρέπει να γίνεται από αδειούχους χειριστές, ηλικίας άνω των 18 ετών. Επίσης επιτρέπεται βοηθοί χειριστών να χειρίζονται ΜΕ, υπό την καθοδήγηση χειριστή, για συγκεκριμένες ώρες. Οι χειριστές των ΜΕ πρέπει να διαθέτουν άδεια αντίστοιχης Ομάδας και Κατηγορίας (ΠΔ 31/1990, ΠΔ 1073/1981)</li> <li>4 Οι εργαζόμενοι κοντά στο χώρο κίνησης και εργασίας των ΜΕ πρέπει να φορούν ανακλαστικό ρουχισμό (ΠΔ 396/1994)</li> <li>5 Τα ΜΕ πρέπει να πληρούν τις προδιαγραφές της Ευρωπαϊκής Νομοθεσίας και να φέρουν την ένδειξη «CE» (ΠΔ 395/1994, ΠΔ 89/1999, ΠΔ 304/2000)</li> <li>6 Τα ΜΕ πρέπει να συνοδεύονται με ενημερωμένο εγχειρίδιο οδηγιών λειτουργίας και συντήρησης (στην Ελληνική γλώσσα). Ο χειρισμός τους πρέπει να είναι σύμφωνος με τις προβλέψεις του εγχειριδίου και της Νομοθεσίας (ακόμη και κατά την ακινητοποίηση τους) (ΠΔ 395/1994, ΠΔ 1073/1981)</li> <li>7 Η λειτουργία των ΜΕ πρέπει να επιβλέπεται από αρμόδιο πρόσωπο (σύμφωνα με το ΒΔ4/1951). Οι διατάξεις ασφαλείας (πχ κουμπί επείγουσας διακοπής, ηχητικό σήμα οπισθοπορείας) καθώς τα συστήματα πέδησης και διεύθυνσης πρέπει να λειτουργούν κανονικά. Τα ελαστικά πρέπει να βρίσκονται σε άριστη κατάσταση. Οι ενδείξεις του ταμπλό χειρισμού πρέπει να λειτουργούν, όπως επίσης και η οι διατάξεις σήμανσης (φώτα, φάρος) (ΠΔ 1073/1981, ΠΔ 395/1994, ΠΔ 89/1999, ΠΔ 304/2000)</li> <li>8 Τα ΜΕ καθώς και τα κινούμενα μέρη τους, πρέπει να εξασφαλίζονται κατά την ακινητοποίησή τους. Επίσης δεν πρέπει να αφήνονται χωρίς φορτίο (πχ κάδοι εκσκαπτικών). Πριν την επαναλειτουργία κάθε ΜΕ πρέπει να προηγείται γενικός έλεγχος (ΠΔ 1073/1981)</li> <li>9 Οι χειριστές να μην εγκαταλείπουν τα ΜΕ χωρίς να λάβουν τα απαιτούμενα μέτρα εξασφάλισης τους (ΠΔ 1073/1981)</li> </ol>

**ΕΡΓΑΣΙΑ : ΤΟΠΟΘΕΤΗΣΗ ΣΗΜΑΝΣΗΣ - ΣΤΗΘΑΙΩΝ (συνέχεια)****Ενδεχόμενος ΚΙΝΔΥΝΟΣ : Πιάσιμο - σύνθλιψη - χτύπημα**

Βαθμός επικινδυνότητας : 2

Μέτρα	
1	Τα κινούμενα μέρη των μηχανών πρέπει να φέρουν προφυλακτήρες (ΠΔ 395/1994)
2	Οι εργαζόμενοι πρέπει να κρατούν αποστάσεις ασφαλείας από μηχανήματα, οχήματα και εξοπλισμό
3	Οι εργαζόμενοι πρέπει να κρατούν αποστάσεις ασφαλείας από κινούμενα φορτία (ΠΔ 1073/1981)
4	Οι εργαζόμενοι πρέπει να αποφεύγουν να βρίσκονται μεταξύ κινούμενου φορτίου, μηχανήματος, οχήματος, εξοπλισμού και σταθερού δομικού στοιχείου (ΠΔ 1073/1981)
5	Οι εργαζόμενοι πρέπει να αποφεύγουν τις μετατροπές - συντηρήσεις εξοπλισμού, εφόσον δεν έχουν εξουσιοδοτηθεί για το σκοπό αυτό (ΠΔ 1073/1981, ΠΔ 395/1994)

**Ενδεχόμενος ΚΙΝΔΥΝΟΣ : Τροχαίο**

Βαθμός επικινδυνότητας : 2

Μέτρα	
1	Πριν την έναρξη των εργασιών σε οδούς υπό κυκλοφορία πρέπει να ενημερωθούν οι αρμόδιες αρχές και οι άμεσα ενδιαφερόμενοι (ΥΑ 503/2003)
2	Η τροχαία της περιοχής πρέπει να ενημερωθεί για τις εργασίες και τις κυκλοφοριακές ρυθμίσεις, ώστε να διευθετηθεί το θέμα των αδειών. Επίσης πρέπει να καθοριστεί αν απαιτείται η συνδρομή της τροχαίας για τη ρύθμιση της κυκλοφορίας (ΥΑ 503/2003)
3	Η σήμανση πρέπει να γίνεται όπως προβλέπεται από τα σκαριφήματα της ΥΑ 502/2003 ή τη σχετική μελέτη (εφόσον η περίπτωση δεν αντιστοιχεί σε κάποιο από τα σκαριφήματα) (ΥΑ 503/2003)
4	Πρέπει να εξασφαλίζεται πλήρης και ικανοποιητική περιφραγή του χώρου των εργασιών, αποτρέποντας τους μη έχοντες εργασία να εισέλθουν σε αυτόν. Επίσης πρέπει να αποτρέπεται η είσοδος οχημάτων, που έχουν παρεκκλίνει από την πορεία τους, στο χώρο (ΥΑ 503/2003)
5	Όλες οι εργασίες πρέπει να εκτελούνται εντός της περιφραγής του έργου (ΥΑ 503/2003)
6	Όλοι οι εργαζόμενοι πρέπει να φορούν φωσφορίζοντα γιλέκα συνεχώς (ΥΑ 503/2003, ΠΔ 396/1994)
7	Να διατηρείται καθαρός ο χώρος εργασίας άλλα και το οδόστρωμα εκτός του εργοταξιακού χώρου (ΥΑ 503/2003)
8	Μετά το τέλος της εργασίας όλα τα οχήματα και μηχανήματα πρέπει να ασφαρίζονται (ΠΔ 1073/1981)
9	Οι πινακίδες οδικής σήμανσης που τοποθετούνται πρέπει να στερεώνονται, ώστε να μην ανατραπούν (βαριές βάσεις, πρόσδεση) (ΥΑ 503/2003)
10	Συνιστάται να χρησιμοποιείται τουλάχιστον ένας εργαζόμενος για την προσωρινή ρύθμιση της κυκλοφορίας αν κριθεί απαραίτητο. Ο εργαζόμενος πρέπει να φοράει φωσφορίζον γιλέκο, κράνος, παπούτσια και να κρατάει κόκκινη σημαία. Επίσης πρέπει να είναι ενημερωμένος για τους τρόπους ρύθμισης της κυκλοφορίας και ενημέρωσης των διερχόμενων οδηγών. Κατά τη διάρκεια των εργασιών πρέπει να χρησιμοποιούνται κώνοι, για το διαχωρισμό του εργοταξίου από την οδό (ΥΑ 503/2003, ΠΔ 396/1994)
11	Να χρησιμοποιείται, αν απαιτείται, όχημα προειδοποίησης των διερχόμενων οδηγών (ΥΑ 503/2003)
12	Πρέπει να ελέγχεται σε καθημερινή βάση ότι δεν μετακινήθηκαν ή αφαιρέθηκαν υλικά σήμανσης ή ασφάλισης. Σε περίπτωση που έχει συμβεί κάτι τέτοιο, πρέπει να αποκαθίστανται άμεσα τα μέτρα ασφαλείας (ΥΑ 503/2003)
13	Οι εργαζόμενοι κοντά οδούς υπό κυκλοφορία πρέπει να φορούν ανακλαστικό ρουχισμό (ΥΑ 503/2003, ΠΔ 396/1994)

**Ενδεχόμενος ΚΙΝΔΥΝΟΣ : Μυοσκελετικοί τραυματισμοί**

Βαθμός επικινδυνότητας : 1

Μέτρα	
1	Περιορισμός της χειρωνακτικής διακίνησης φορτίων με τη βοήθεια μηχανικών μέσων, όπου είναι εφικτό (ΠΔ 397/1994)
2	Πριν από κάθε χειρωνακτική διακίνηση φορτίου πρέπει να λαμβάνονται υπόψη τα χαρακτηριστικά του φορτίου (βάρος, κέντρο βάρους, όγκος, σχήμα, λαβές, σύσταση) (ΠΔ 397/1994)
3	Πριν από κάθε χειρωνακτική διακίνηση φορτίου πρέπει να λαμβάνονται υπόψη απαιτούμενη σωματική προσπάθεια (στροφή κορμού, απότομη μετακίνηση, ασταθής σωματική στάση) (ΠΔ 397/1994)
4	Πριν από κάθε χειρωνακτική διακίνηση φορτίου πρέπει να λαμβάνονται υπόψη τα χαρακτηριστικά του εργασιακού περιβάλλοντος (ελεύθερος χώρος, διαθέσιμο ύψος, κλίση και ολισθηρότητα δαπέδου, θερμοκρασία, υγρασία, αερισμός, φωτισμός) (ΠΔ 397/1994)
5	Πριν από κάθε χειρωνακτική διακίνηση φορτίου πρέπει να λαμβάνονται υπόψη τα χαρακτηριστικά της εργασίας (συχνότητα, διάρκεια, απόσταση, χρόνος ανάπαυσης, ρυθμός εργασίας) (ΠΔ 397/1994)
6	Ενημέρωση των εργαζομένων για τα μέτρα ασφαλείας που πρέπει να λαμβάνουν. Επίσης η κατάσταση της υγείας τους και η σωματική τους διάπλαση πρέπει να μη δημιουργούν προβλήματα στην εκτέλεση των συγκεκριμένων εργασιών (ΠΔ 397/1994)
7	Εξέταση της κατάστασης της υγείας του προσωπικού που εκτελεί χειρωνακτικές εργασίες από τον γιατρό εργασίας της επιχείρησης (ΠΔ 397/1994, ΠΔ 17/1996, Ν 1568/1985)

**Ενδεχόμενος ΚΙΝΔΥΝΟΣ : Γλίστριμα - παραπάτημα**

Βαθμός επικινδυνότητας : 1

**ΕΡΓΑΣΙΑ : ΤΟΠΟΘΕΤΗΣΗ ΣΗΜΑΝΣΗΣ - ΣΤΗΘΑΙΩΝ (συνέχεια)****Ενδεχόμενος ΚΙΝΔΥΝΟΣ : Γλίστριμα - παραπάτημα (συνέχεια)**

Βαθμός επικινδυνότητας : 1

<b>Μέτρα</b>	1	Διατήρηση καλού νοικοκυριού στο εργοτάξιο (ΠΔ 1073/1981)
	2	Διατήρηση των προσβάσεων σε καλή κατάσταση (ΠΔ 1073/1981)
	3	Επαρκής φωτισμός των θέσεων εργασίας και των προσβάσεων σε αυτές (ΠΔ 1073/1981)
	4	Αποφυγή περάσματος καλωδίων, σωλήνων, αγωγών σε δάπεδα που χρησιμοποιούνται ως προσβάσεις ή θέσεις εργασίας. Εναλλακτικά προτείνεται η τοποθέτησή τους σε ασφαλές ύψος ή το πέρασμα τους από τα άκρα των διαδρόμων. Σε αυτή την περίπτωση πρέπει να ληφθεί υπόψη η προστασία (κάλυψη) και η σήμανση τους (ΠΔ 1073/1981)
	5	Άμεσος καθαρισμός των δαπέδων που καθίστανται ολισθηρά (πχ από πτώση λιπαντικών) (ΠΔ 1073/1981)
<b>Μ.Α.Π.</b>	1	Παπούτσια (απαραίτητα για κάθε εργασία στο εργοτάξιο) EN 345 (S3)
	2	Γάντια EN 388
	3	Κράνος (απαραίτητο για κάθε εργασία στο εργοτάξιο) EN 397
	4	Ανακλαστικό γιλέκο EN 471 (class 2)

**ΕΡΓΑΣΙΑ : ΓΕΝΙΚΕΣ ΕΚΣΚΑΦΕΣ**

**Ανάλυση εργασίας :** Πρόσβαση μηχανημάτων στο χώρο  
Εκσκαφές  
Απομάκρυνση προϊόντων εκσκαφών με οχήματα

**Ενδεχόμενος ΚΙΝΔΥΝΟΣ : Πτώση εργαζόμενου από πρανές**

Βαθμός επικινδυνότητας : 3

<b>Μέτρα</b>	1	Περίφραξη των πρανών με διπλή σανίδα σε ύψος 1 μ από το πάτημα, μονή σανίδα σε ύψος 0,5 μ και σοβατεπί ύψους 15 εκ (ΠΔ 1073/1981)
	2	Περίφραξη των πρανών με μεταλλικές κουπαστές σε ύψος 1 μ και 0,5 μ από το πάτημα και σοβατεπί ύψους 15 εκ (ΠΔ 1073/1981)
	3	Περίφραξη των πρανών με προστατευτικό δίχτυ, σε ύψος τουλάχιστον 1 μ (ΠΔ 1073/1981)

**Ενδεχόμενος ΚΙΝΔΥΝΟΣ : Πτώση αντικειμένων από πρανή**

Βαθμός επικινδυνότητας : 2

<b>Μέτρα</b>	1	Αποφυγή τοποθέτησης υλικών στα άκρα των πρανών (ΠΔ 778/1980)
--------------	---	--

**Ενδεχόμενος ΚΙΝΔΥΝΟΣ : Καταπτώσεις - καθιζήσεις**

Βαθμός επικινδυνότητας : 3

<b>Μέτρα</b>	1	Πριν την έναρξη των εργασιών εκσκαφής πρέπει να διερευνηθεί, σε συνεργασία με τους αρμόδιους φορείς, η τυχόν ύπαρξη και θέση υπογείων δικτύων. Η ακριβής θέση των δικτύων πρέπει να επιβεβαιωθεί με επιτόπου ερευνητικές τομές (ΠΔ 1073/1981)
	2	Πριν την έναρξη των εργασιών εκσκαφής πρέπει να μελετηθεί η ανάγκη αντιστήριξης των πρανών της εκσκαφής (υπόγειος ορίζοντας, παλαιότερες εκσκαφές στο χώρο, σύσταση εδαφικών υλικών) καθώς και των παρακείμενων κατασκευών. Τα απαιτούμενα μέτρα αντιστήριξης πρέπει να μελετούνται από αρμόδιο μηχανικό. (ΠΔ 1073/1981)
	3	Κατά τις εκσκαφές πρέπει να αφαιρούνται προεξέχοντα τμήματα βράχων, λίθων ή χωμάτων, τα οποία ενδέχεται να καταπέσουν αργότερα (ΠΔ 1073/1981)
	4	Τα υπόγεια ύδατα πρέπει να αντλούνται συνεχώς. Τα νερά πρέπει να διοχετεύονται σε στόμια υπονόμων, εφόσον είναι εφικτό (ΠΔ 1073/1981)
	5	Προσωρινή αποθήκευση προϊόντων εκσκαφής πρέπει να γίνεται σε θέσεις εκτός του εύρους κατάκλισης του πιθανού πρίσματος ολίσθησης. Τα προϊόντα εκσκαφής δεν πρέπει να αποθηκεύονται σε κοινόχρηστους χώρους. Επίσης κοντά στα πρανά δεν πρέπει να αποθηκεύονται υλικά και εργαλεία (ΠΔ 1073/1981)
	6	Οι χειριστές των μηχανημάτων πρέπει να κρατούν αποστάσεις ασφαλείας από πρανή και υφιστάμενες κατασκευές - εξοπλισμό, δίκτυα. Ο χειρισμός των μηχανημάτων πρέπει να γίνεται με ιδιαίτερη προσοχή (ΠΔ 1073/1981)
	7	Οι εργασίες εντός της εκσκαφής πρέπει να ξεκινούν μετά τη βεβαίωση του αρμόδιου εργολάβου ότι δεν υπάρχει κίνδυνος (ΠΔ 1073/1981)
	8	Εφόσον διαμορφωθεί προσωρινή πρόσβαση για τα φορτηγά αυτοκίνητα, αυτή πρέπει να διαθέτει πλάτος τουλάχιστον 3 μ και μέγιστη κλίση 25% (ΠΔ 1073/1981)
	9	Εφόσον κατασκευαστούν κλιμακοστάσια, αυτά πρέπει να διαθέτουν σκαλοπάτια μέγιστου ύψους 25 cm. Επίσης πρέπει να προεξέχουν κατά 1 μ από το χείλος της εκσκαφής. Σημειώνεται ότι ανεμόσκαλες επιτρέπονται σε εκσκαφές βάθους μικρότερου των 10 μ, μόνο εφόσον προσδένονται και στα δυο άκρα τους. Οι σκάλες πρέπει να διαθέτουν σε όλο το μήκος τους κουπαστή σε ύψος 1 μ, και ενδιάμεση ράβδο σε ύψος 0,50 μ από το ύψος του σκαλοπατιού και σοβατεπί ύψος 15 cm. Για τις ανεμόσκαλες συνιστάται η τοποθέτηση προστατευτικού κλωβού ακτίνας 0,75 μ (ΠΔ 1073/1981)

<b>ΕΡΓΑΣΙΑ : ΓΕΝΙΚΕΣ ΕΚΣΚΑΦΕΣ (συνέχεια)</b>	
<b>Ενδεχόμενος ΚΙΝΔΥΝΟΣ : Καταπτώσεις - καθιζήσεις (συνέχεια)</b>	
Βαθμός επικινδυνότητας : 3	
10	Τα πρανή των εκσκαφών και οι αντιστηρίξεις πρέπει να επιθεωρούνται από αρμόδιο πρόσωπο σε καθημερινή βάση, εφόσον το βάθος της εκσκαφής υπερβαίνει το 1,50 μ. Οι παρατηρήσεις των παραπάνω ελέγχων πρέπει να καταγράφονται στο Ημερολόγιο Μέτρων Ασφάλειας του έργου (ΠΔ 1073/1981, Ν 1396/1983)
11	Λεπτομερής εξέταση της εκσκαφής διενεργείται από τον αρμόδιο μηχανικό μετά από ζημιές ή καταπτώσεις πρανών, μετά τη διακοπή εργασιών λόγω δυσμενών καιρικών συνθηκών (πχ θεομηνία, παγετός), ανεξαρτήτως των παραπάνω, μια φορά εβδομαδιαίως. Οι παρατηρήσεις των παραπάνω ελέγχων πρέπει να καταγράφονται στο Ημερολόγιο Μέτρων Ασφάλειας του έργου (ΠΔ 1073/1981, Ν 1396/1983)
<b>Ενδεχόμενος ΚΙΝΔΥΝΟΣ : Σύγκρουση με μηχανήμα</b>	
Βαθμός επικινδυνότητας : 2	
<b>Μέτρα</b>	<p>1 Πρέπει να τηρείται απόσταση ασφαλείας από τα ΜΕ. Οι μη έχοντες εργασία πρέπει να απομακρύνονται από το χώρο κίνησης και εργασίας των ΜΕ (ΠΔ 1073/1981)</p> <p>2 Οι εργαζόμενοι να μην πλησιάζουν τα ΜΕ εφόσον ο χειριστής δεν τους έχει αντιληφθεί. Επίσης δεν πρέπει να αναπαύονται πάνω ή κοντά σε ΜΕ (ΠΔ 1073/1981)</p> <p>3 Ο χειρισμός των ΜΕ πρέπει να γίνεται από αδειούχους χειριστές, ηλικίας άνω των 18 ετών. Επίσης επιτρέπεται βοηθό χειριστών να χειρίζονται ΜΕ, υπό την καθοδήγηση χειριστή, για συγκεκριμένες ώρες. Οι χειριστές των ΜΕ πρέπει να διαθέτουν άδεια αντίστοιχης Ομάδας και Κατηγορίας (ΠΔ 31/1990, ΠΔ 1073/1981)</p> <p>4 Οι εργαζόμενοι κοντά στο χώρο κίνησης και εργασίας των ΜΕ πρέπει να φορούν ανακλαστικό ρουχισμό (ΠΔ 396/1994)</p> <p>5 Τα ΜΕ πρέπει να πληρούν τις προδιαγραφές της Ευρωπαϊκής Νομοθεσίας και να φέρουν την ένδειξη «CE» (ΠΔ 395/1994, ΠΔ 89/1999, ΠΔ 304/2000)</p> <p>6 Τα ΜΕ πρέπει να συνοδεύονται με ενημερωμένο εγχειρίδιο οδηγιών λειτουργίας και συντήρησης (στην Ελληνική γλώσσα). Ο χειρισμός τους πρέπει να είναι σύμφωνος με τις προβλέψεις του εγχειριδίου και της Νομοθεσίας (ακόμη και κατά την ακινητοποίηση τους) (ΠΔ 395/1994, ΠΔ 1073/1981)</p> <p>7 Η λειτουργία των ΜΕ πρέπει να επιβλέπεται από αρμόδιο πρόσωπο (σύμφωνα με το ΒΔ4/1951). Οι διατάξεις ασφαλείας (πχ κουμπί επείγουσας διακοπής, ηχητικό σήμα οπισθοπορείας) καθώς τα συστήματα πέδησης και διεύθυνσης πρέπει να λειτουργούν κανονικά. Τα ελαστικά πρέπει να βρίσκονται σε άριστη κατάσταση. Οι ενδείξεις του ταμπλό χειρισμού πρέπει να λειτουργούν, όπως επίσης και η οι διατάξεις σήμανσης (φώτα, φάρος) (ΠΔ 1073/1981, ΠΔ 395/1994, ΠΔ 89/1999, ΠΔ 304/2000)</p> <p>8 Τα ΜΕ καθώς και τα κινούμενα μέρη τους, πρέπει να εξασφαλίζονται κατά την ακινητοποίηση τους. Επίσης δεν πρέπει να αφήνονται χωρίς φορτίο (πχ κάδοι εκσκαπτικών). Πριν την επαναλειτουργία κάθε ΜΕ πρέπει να προηγείται γενικός έλεγχος (ΠΔ 1073/1981)</p> <p>9 Οι χειριστές να μην εγκαταλείπουν τα ΜΕ χωρίς να λάβουν τα απαιτούμενα μέτρα εξασφάλισης τους (ΠΔ 1073/1981)</p>
<b>Ενδεχόμενος ΚΙΝΔΥΝΟΣ : Πιάσιμο - σύνθλιψη - χτύπημα</b>	
Βαθμός επικινδυνότητας : 2	
<b>Μέτρα</b>	<p>1 Τα κινούμενα μέρη των μηχανών πρέπει να φέρουν προφυλακτήρες (ΠΔ 395/1994)</p> <p>2 Οι εργαζόμενοι πρέπει να κρατούν αποστάσεις ασφαλείας από μηχανήματα, οχήματα και εξοπλισμό</p> <p>3 Οι εργαζόμενοι πρέπει να κρατούν αποστάσεις ασφαλείας από κινούμενα φορτία (ΠΔ 1073/1981)</p> <p>4 Οι εργαζόμενοι πρέπει να αποφεύγουν να βρίσκονται μεταξύ κινούμενου φορτίου, μηχανήματος, οχήματος, εξοπλισμού και σταθερού δομικού στοιχείου (ΠΔ 1073/1981)</p> <p>5 Οι εργαζόμενοι πρέπει να αποφεύγουν τις μετατροπές - συντηρήσεις εξοπλισμού, εφόσον δεν έχουν εξουσιοδοτηθεί για το σκοπό αυτό (ΠΔ 1073/1981, ΠΔ 395/1994)</p>
<b>Ενδεχόμενος ΚΙΝΔΥΝΟΣ : Τροχαίο</b>	
Βαθμός επικινδυνότητας : 2	
<b>Μέτρα</b>	<p>1 Πριν την έναρξη των εργασιών σε οδούς υπό κυκλοφορία πρέπει να ενημερωθούν οι αρμόδιες αρχές και οι άμεσα ενδιαφερόμενοι (ΥΑ 503/2003)</p> <p>2 Η τροχαία της περιοχής πρέπει να ενημερωθεί για τις εργασίες και τις κυκλοφοριακές ρυθμίσεις, ώστε να διευθετηθεί το θέμα των αδειών. Επίσης πρέπει να καθοριστεί αν απαιτείται η συνδρομή της τροχαίας για τη ρύθμιση της κυκλοφορίας (ΥΑ 503/2003)</p> <p>3 Η σήμανση πρέπει να γίνεται όπως προβλέπεται από τα σκαριφήματα της ΥΑ 502/2003 ή τη σχετική μελέτη (εφόσον η περίπτωση δεν αντιστοιχεί σε κάποιο από τα σκαριφήματα) (ΥΑ 503/2003)</p> <p>4 Πρέπει να εξασφαλίζεται πλήρης και ικανοποιητική περιφράξη του χώρου των εργασιών, αποτρέποντας τους μη έχοντες εργασία να εισέλθουν σε αυτόν. Επίσης πρέπει να αποτρέπεται η είσοδος οχημάτων, που έχουν παρεκκλίνει από την πορεία τους, στο χώρο (ΥΑ 503/2003)</p> <p>5 Όλες οι εργασίες πρέπει να εκτελούνται εντός της περιφράξης του έργου (ΥΑ 503/2003)</p> <p>6 Όλοι οι εργαζόμενοι πρέπει να φορούν φωσφορίζοντα γιλέκα συνεχώς (ΥΑ 503/2003, ΠΔ 396/1994)</p>

<b>ΕΡΓΑΣΙΑ : ΓΕΝΙΚΕΣ ΕΚΣΚΑΦΕΣ (συνέχεια)</b>	
<b>Ενδεχόμενος ΚΙΝΔΥΝΟΣ : Τροχαίο (συνέχεια)</b> Βαθμός επικινδυνότητας : 2	
6	Όλοι οι εργαζόμενοι πρέπει να φορούν φωσφορίζοντα γιλέκα συνεχώς (ΥΑ 503/2003, ΠΔ 396/1994)
7	Να διατηρείται καθαρός ο χώρος εργασίας άλλα και το οδόστρωμα εκτός του εργοταξιακού χώρου (ΥΑ 503/2003)
8	Μετά το τέλος της εργασίας όλα τα οχήματα και μηχανήματα πρέπει να ασφαίζονται (ΠΔ 1073/1981)
9	Οι πινακίδες οδικής σήμανσης που τοποθετούνται πρέπει να στερεώνονται, ώστε να μην ανατραπούν (βαριές βάσεις, πρόσδεση) (ΥΑ 503/2003)
10	Συνιστάται να χρησιμοποιείται τουλάχιστον ένας εργαζόμενος για την προσωρινή ρύθμιση της κυκλοφορίας αν κριθεί απαραίτητο. Ο εργαζόμενος πρέπει να φοράει φωσφορίζον γιλέκο, κράνος, παπούτσια και να κρατάει κόκκινη σημαία. Επίσης πρέπει να είναι ενημερωμένος για τους τρόπους ρύθμισης της κυκλοφορίας και ενημέρωσης των διερχόμενων οδηγών. Κατά τη διάρκεια των εργασιών πρέπει να χρησιμοποιούνται κώνοι, για το διαχωρισμό του εργοταξίου από την οδό (ΥΑ 503/2003, ΠΔ 396/1994)
11	Να χρησιμοποιείται, αν απαιτείται, όχημα προειδοποίησης των διερχόμενων οδηγών (ΥΑ 503/2003)
12	Πρέπει να ελέγχεται σε καθημερινή βάση ότι δεν μετακινήθηκαν ή αφαιρέθηκαν υλικά σήμανσης ή ασφάλισης. Σε περίπτωση που έχει συμβεί κάτι τέτοιο, πρέπει να αποκαθίστανται άμεσα τα μέτρα ασφάλειας (ΥΑ 503/2003)
13	Οι εργαζόμενοι κοντά οδούς υπό κυκλοφορία πρέπει να φορούν ανακλαστικό ρουχισμό (ΥΑ 503/2003, ΠΔ 396/1994)
<b>Ενδεχόμενος ΚΙΝΔΥΝΟΣ : Ηλεκτροπληξία λόγω υπογείου δικτύου</b> Βαθμός επικινδυνότητας : 2	
<b>Μέτρα</b>	1 Σε περίπτωση ύπαρξης αγωγών ηλεκτρικού ρεύματος κοντά στο εργοτάξιο πρέπει να ειδοποιείται η ΔΕΗ από τον Ανάδοχο, πριν την έναρξη των εργασιών. Τα μέτρα ασφάλειας που θα ληφθούν πρέπει να εξεταστούν από κοινού με την αρμόδια υπηρεσία της ΔΕΗ. Τα προτεινόμενα μέτρα θα ληφθούν κατόπιν έγκρισης της ΔΕΗ (ΠΔ 1073/1981)
	2 Έλεγχος σχεδίων για την ύπαρξη υπογείων δικτύων και διενέργεια ερευνητικών τομών (ΠΔ 1073/1981)
	3 Τήρηση απόστασης ασφαλείας (η οποία θα υποδειχθεί από τη ΔΕΗ) από αγωγούς μέσης τάσης και γενικά κάθε είδους αγωγό (ΠΔ 1073/1981)
<b>Ενδεχόμενος ΚΙΝΔΥΝΟΣ : Πυρκαγιά</b> Βαθμός επικινδυνότητας : 2	
<b>Μέτρα</b>	1 Αποφυγή τοποθέτησης εύφλεκτων υλικών κοντά σε πηγές ανάφλεξης (ΠΔ 1073/1981)
	2 Αποφυγή εκτέλεσης "θερμών" εργασιών (χρήση τροχού, ηλεκτροσυγκόλλησης, φλόγας αερίου) κοντά σε εύφλεκτα υλικά (ΠΔ 1073/1981, ΠΔ 95/1978)
	3 Αποφυγή ανεξέλεγκτης ρίψης σκουπιδιών σε οποιοδήποτε χώρο (ΠΔ 1073/1981)
	4 Αποψήλωση θάμνων και χαμηλής βλάστησης κατά τους καλοκαιρινούς μήνες
	5 Απαγόρευση φωτιάς στο εργοτάξιο για οποιοδήποτε λόγο (πχ θέρμανση) (ΠΔ 1073/1981)
	6 Απαγόρευση καπνίσματος και γυμνής φλόγας σε επικίνδυνους χώρους (ΠΔ 1073/1981)
	7 Χρήση πυροσβεστικών μέσων (πυροσβεστήρες). Για την αποτελεσματική χρήση των πυροσβεστήρων συνιστάται να γίνεται ενημέρωση του προσωπικού. Επίσης σημειώνεται ότι τα πυροσβεστικά μέσα πρέπει να τοποθετούνται σε εύκολα προσβάσιμες θέσεις (ΠΔ 1073/1981, ΠΔ 95/1978)
	8 Σύσταση ομάδας πυρασφάλειας εργοταξίου (συνιστάται τα μέλη της να βρίσκονται στο εργοτάξιο σε καθημερινή βάση, να γνωρίζουν το εργοτάξιο και να έχουν ενημερωθεί για τη χρήση των πυροσβεστικών μέσων) (ΠΔ 1073/1981, ΠΔ 95/1978)
<b>Ενδεχόμενος ΚΙΝΔΥΝΟΣ : Θόρυβος από μηχανήματα</b> Βαθμός επικινδυνότητας : 1	
<b>Μέτρα</b>	1 Αποφυγή αφαίρεσης σιγαστήρων και των προστατευτικών καλυμμάτων των μηχανημάτων (ΠΔ 85/1991, ΠΔ 395/1994)
	2 Συντήρηση του εξοπλισμού σύμφωνα με τις προδιαγραφές του κατασκευαστή του (ΠΔ 395/1994)
	3 Αποστάσεις ασφαλείας από μηχανήματα και εξοπλισμό που παράγει θόρυβο (ΠΔ 85/1991)
	4 Εξέταση της κατάστασης της υγείας του προσωπικού που εκτίθεται σε θόρυβο από τον γιατρό εργασίας της επιχείρησης (ΠΔ 85/1991, ΠΔ 17/1996, Ν 1568/1981)
	5 Χρήση ΜΑΠ (ωτασπίδες, ωτοβύσματα) (ΠΔ 396/1994)
	6 Αποφυγή εργασιών κατά τις ώρες καινής ησυχίας
<b>Ενδεχόμενος ΚΙΝΔΥΝΟΣ : Μυοσκελετικοί τραυματισμοί</b> Βαθμός επικινδυνότητας : 1	
<b>Μέτρα</b>	1 Περιορισμός της χειρωνακτικής διακίνησης φορτίων με τη βοήθεια μηχανικών μέσων, όπου είναι εφικτό (ΠΔ 397/1994)

<b>ΕΡΓΑΣΙΑ : ΓΕΝΙΚΕΣ ΕΚΣΚΑΦΕΣ (συνέχεια)</b>	
<b>Ενδεχόμενος ΚΙΝΔΥΝΟΣ : Μυοσκελετικοί τραυματισμοί (συνέχεια)</b> Βαθμός επικινδυνότητας : 1	
<b>Μέτρα</b>	<ol style="list-style-type: none"> <li>1 Περιορισμός της χειρωνακτικής διακίνησης φορτίων με τη βοήθεια μηχανικών μέσων, όπου είναι εφικτό (ΠΔ 397/1994)</li> <li>2 Πριν από κάθε χειρωνακτική διακίνηση φορτίου πρέπει να λαμβάνονται υπόψη τα χαρακτηριστικά του φορτίου (βάρος, κέντρο βάρους, όγκος, σχήμα, λαβές, σύσταση) (ΠΔ 397/1994)</li> <li>3 Πριν από κάθε χειρωνακτική διακίνηση φορτίου πρέπει να λαμβάνονται υπόψη απαιτούμενη σωματική προσπάθεια (στροφή κορμού, απότομη μετακίνηση, ασταθής σωματική στάση) (ΠΔ 397/1994)</li> <li>4 Πριν από κάθε χειρωνακτική διακίνηση φορτίου πρέπει να λαμβάνονται υπόψη τα χαρακτηριστικά του εργασιακού περιβάλλοντος (ελεύθερος χώρος, διαθέσιμο ύψος, κλίση και ολισθηρότητα δαπέδου, θερμοκρασία, υγρασία, αερισμός, φωτισμός) (ΠΔ 397/1994)</li> <li>5 Πριν από κάθε χειρωνακτική διακίνηση φορτίου πρέπει να λαμβάνονται υπόψη τα χαρακτηριστικά της εργασίας (συχνότητα, διάρκεια, απόσταση, χρόνος ανάπαυσης, ρυθμός εργασίας) (ΠΔ 397/1994)</li> <li>6 Ενημέρωση των εργαζομένων για τα μέτρα ασφάλειας που πρέπει να λαμβάνουν. Επίσης η κατάσταση της υγείας τους και η σωματική τους διάπλαση πρέπει να μη δημιουργούν προβλήματα στην εκτέλεση των συγκεκριμένων εργασιών (ΠΔ 397/1994)</li> <li>7 Εξέταση της κατάστασης της υγείας του προσωπικού που εκτελεί χειρωνακτικές εργασίες από τον γιατρό εργασίας της επιχείρησης (ΠΔ 397/1994, ΠΔ 17/1996, Ν 1568/1985)</li> </ol>
<b>Ενδεχόμενος ΚΙΝΔΥΝΟΣ : Γλίστριμα - παραπάτημα</b> Βαθμός επικινδυνότητας : 1	
<b>Μέτρα</b>	<ol style="list-style-type: none"> <li>1 Διατήρηση καλού νοικοκυριού στο εργοτάξιο (ΠΔ 1073/1981)</li> <li>2 Διατήρηση των προσβάσεων σε καλή κατάσταση (ΠΔ 1073/1981)</li> <li>3 Επαρκής φωτισμός των θέσεων εργασίας και των προσβάσεων σε αυτές (ΠΔ 1073/1981)</li> <li>4 Αποφυγή περάσματος καλωδίων, σωλήνων, αγωγών σε δάπεδα που χρησιμοποιούνται ως προσβάσεις ή θέσεις εργασίας. Εναλλακτικά προτείνεται η τοποθέτησή τους σε ασφαλές ύψος ή το πέρασμα τους από τα άκρα των διαδρόμων. Σε αυτή την περίπτωση πρέπει να ληφθεί υπόψη η προστασία (κάλυψη) και η σήμανση τους (ΠΔ 1073/1981)</li> <li>5 Άμεσος καθαρισμός των δαπέδων που καθίστανται ολισθηρά (πχ από πτώση λιπαντικών) (ΠΔ 1073/1981)</li> </ol>
<b>Ενδεχόμενος ΚΙΝΔΥΝΟΣ : Δονήσεις από συμπύκνωση</b> Βαθμός επικινδυνότητας : 1	
<b>Μέτρα</b>	<ol style="list-style-type: none"> <li>1 Τακτική συντήρηση του εξοπλισμού και επισκευή φθορών (ΠΔ 1073/1981, ΠΔ 395/1994)</li> <li>2 Περιορισμός της έκθεσης σε κραδασμούς με διαχειριστικά μέτρα (διαλείμματα, εναλλαγή αντικειμένου εργασίας, εναλλαγή εργαζομένων για την εκτέλεση της ίδιας εργασίας)</li> <li>3 Εξέταση της κατάστασης της υγείας του προσωπικού που εκτίθεται σε δονήσεις από τον γιατρό εργασίας της επιχείρησης (ΠΔ 17/1996, Ν 1568/1985)</li> <li>4 Απόσταση ασφαλείας από τα μηχανήματα συμπύκνωσης - δόνησης (ΠΔ 395/1994, ΠΔ 89/1999)</li> </ol>
<b>Ενδεχόμενος ΚΙΝΔΥΝΟΣ : Σκόνη από μηχανήματα - οχήματα</b> Βαθμός επικινδυνότητας : 1	
<b>Μέτρα</b>	<ol style="list-style-type: none"> <li>1 Διαβροχή με λάστιχο (ΠΔ 1073/1981)</li> <li>2 Διαβροχή με υδροφόρα (ΠΔ 1073/1981)</li> <li>3 Χρήση Μέσων Ατομικής Προστασίας (μάσκα, γυαλιά, γάντια, φόρμα) (ΠΔ 396/1994)</li> </ol>
<b>Μ.Α.Π.</b>	<ol style="list-style-type: none"> <li>1 Παπούτσια (απαραίτητα για κάθε εργασία στο εργοτάξιο) EN 345 (S3)</li> <li>2 Αδιάβροχες μπότες EN 345 (S1)</li> <li>3 Γάντια EN 388</li> <li>4 Κράνος (απαραίτητο για κάθε εργασία στο εργοτάξιο) EN 397</li> <li>5 Φόρμα εργασίας EN 465</li> <li>6 Ανακλαστικό γιλέκο EN 471 (class 2)</li> </ol>
<b>ΕΡΓΑΣΙΑ : ΕΠΙΧΩΣΕΙΣ</b>	
<b>Ανάλυση εργασίας :</b> Μεταφορά υλικών στο χώρο Απόθεση υλικών Συμπύκνωση υλικών	
<b>Ενδεχόμενος ΚΙΝΔΥΝΟΣ : Πτώση εργαζόμενου από πρανές</b> Βαθμός επικινδυνότητας : 3	
<b>Μέτρα</b>	<ol style="list-style-type: none"> <li>1 Περιφράξη των πρανών με διπλή σανίδα σε ύψος 1 μ από το πάτημα, μονή σανίδα σε ύψος 0,5 μ και σοβατεπί ύψους 15 εκ (ΠΔ 1073/1981)</li> </ol>

<b>ΕΡΓΑΣΙΑ : ΕΠΙΧΩΣΕΙΣ (συνέχεια)</b>	
<b>Ενδεχόμενος ΚΙΝΔΥΝΟΣ : Πτώση εργαζόμενου από πρανές (συνέχεια)</b> Βαθμός επικινδυνότητας : 3	
2	Περίφραξη των πρανών με μεταλλικές κουπαστές σε ύψος 1 μ και 0,5 μ από το πάτημα και σοβατεπί ύψους 15 εκ (ΠΔ 1073/1981)
3	Περίφραξη των πρανών με προστατευτικό δίχτυ, σε ύψος τουλάχιστον 1 μ (ΠΔ 1073/1981)
<b>Ενδεχόμενος ΚΙΝΔΥΝΟΣ : Πτώση αντικειμένων από πρανή</b> Βαθμός επικινδυνότητας : 2	
<b>Μέτρα</b>	1 Αποφυγή τοποθέτησης υλικών στα άκρα των πρανών (ΠΔ 778/1980)
<b>Ενδεχόμενος ΚΙΝΔΥΝΟΣ : Σύγκρουση με μηχάνημα</b> Βαθμός επικινδυνότητας : 2	
<b>Μέτρα</b>	1 Πρέπει να τηρείται απόσταση ασφαλείας από τα ΜΕ. Οι μη έχοντες εργασία πρέπει να απομακρύνονται από το χώρο κίνησης και εργασίας των ΜΕ (ΠΔ 1073/1981)
2	Οι εργαζόμενοι να μην πλησιάζουν τα ΜΕ εφόσον ο χειριστής δεν τους έχει αντιληφθεί. Επίσης δεν πρέπει να αναπαύονται πάνω ή κοντά σε ΜΕ (ΠΔ 1073/1981)
3	Ο χειρισμός των ΜΕ πρέπει να γίνεται από αδειούχους χειριστές, ηλικίας άνω των 18 ετών. Επίσης επιτρέπεται βοηθοί χειριστών να χειρίζονται ΜΕ, υπό την καθοδήγηση χειριστή, για συγκεκριμένες ώρες. Οι χειριστές των ΜΕ πρέπει να διαθέτουν άδεια αντίστοιχης Ομάδας και Κατηγορίας (ΠΔ 31/1990, ΠΔ 1073/1981)
4	Οι εργαζόμενοι κοντά στο χώρο κίνησης και εργασίας των ΜΕ πρέπει να φορούν ανακλαστικό ρουχισμό (ΠΔ 396/1994)
5	Τα ΜΕ πρέπει να πληρούν τις προδιαγραφές της Ευρωπαϊκής Νομοθεσίας και να φέρουν την ένδειξη «CE» (ΠΔ 395/1994, ΠΔ 89/1999, ΠΔ 304/2000)
6	Τα ΜΕ πρέπει να συνοδεύονται με ενημερωμένο εγχειρίδιο οδηγιών λειτουργίας και συντήρησης (στην Ελληνική γλώσσα). Ο χειρισμός τους πρέπει να είναι σύμφωνος με τις προβλέψεις του εγχειριδίου και της Νομοθεσίας (ακόμη και κατά την ακινητοποίηση τους) (ΠΔ 395/1994, ΠΔ 1073/1981)
7	Η λειτουργία των ΜΕ πρέπει να επιβλέπεται από αρμόδιο πρόσωπο (σύμφωνα με το ΒΔ4/1951). Οι διατάξεις ασφαλείας (πχ κουμπί επείγουσας διακοπής, ηχητικό σήμα οπισθοπορείας) καθώς τα συστήματα πέδησης και διεύθυνσης πρέπει να λειτουργούν κανονικά. Τα ελαστικά πρέπει να βρίσκονται σε άριστη κατάσταση. Οι ενδείξεις του ταμπλό χειρισμού πρέπει να λειτουργούν, όπως επίσης και η οι διατάξεις σήμανσης (φώτα, φάρος) (ΠΔ 1073/1981, ΠΔ 395/1994, ΠΔ 89/1999, ΠΔ 304/2000)
8	Τα ΜΕ καθώς και τα κινούμενα μέρη τους, πρέπει να εξασφαλίζονται κατά την ακινητοποίηση τους. Επίσης δεν πρέπει να αφήνονται χωρίς φορτίο (πχ κάδοι εκσκαπτικών). Πριν την επαναλειτουργία κάθε ΜΕ πρέπει να προηγείται γενικός έλεγχος (ΠΔ 1073/1981)
9	Οι χειριστές να μην εγκαταλείπουν τα ΜΕ χωρίς να λάβουν τα απαιτούμενα μέτρα εξασφάλισης τους (ΠΔ 1073/1981)
<b>Ενδεχόμενος ΚΙΝΔΥΝΟΣ : Πιάσιμο - σύνθλιψη - χτύπημα</b> Βαθμός επικινδυνότητας : 2	
<b>Μέτρα</b>	1 Τα κινούμενα μέρη των μηχανών πρέπει να φέρουν προφυλακτήρες (ΠΔ 395/1994)
2	Οι εργαζόμενοι πρέπει να κρατούν αποστάσεις ασφαλείας από μηχανήματα, οχήματα και εξοπλισμό
3	Οι εργαζόμενοι πρέπει να κρατούν αποστάσεις ασφαλείας από κινούμενα φορτία (ΠΔ 1073/1981)
4	Οι εργαζόμενοι πρέπει να αποφεύγουν να βρίσκονται μεταξύ κινούμενου φορτίου, μηχανήματος, οχήματος, εξοπλισμού και σταθερού δομικού στοιχείου (ΠΔ 1073/1981)
5	Οι εργαζόμενοι πρέπει να αποφεύγουν τις μετατροπές - συντηρήσεις εξοπλισμού, εφόσον δεν έχουν εξουσιοδοτηθεί για το σκοπό αυτό (ΠΔ 1073/1981, ΠΔ 395/1994)
<b>Ενδεχόμενος ΚΙΝΔΥΝΟΣ : Τροχαίο</b> Βαθμός επικινδυνότητας : 2	
<b>Μέτρα</b>	1 Πριν την έναρξη των εργασιών σε οδούς υπό κυκλοφορία πρέπει να ενημερωθούν οι αρμόδιες αρχές και οι άμεσα ενδιαφερόμενοι (ΥΑ 503/2003)
2	Η τροχαία της περιοχής πρέπει να ενημερωθεί για τις εργασίες και τις κυκλοφοριακές ρυθμίσεις, ώστε να διευθετηθεί το θέμα των αδειών. Επίσης πρέπει να καθοριστεί αν απαιτείται η συνδρομή της τροχαίας για τη ρύθμιση της κυκλοφορίας (ΥΑ 503/2003)
3	Η σήμανση πρέπει να γίνεται όπως προβλέπεται από τα σκαριφήματα της ΥΑ 502/2003 ή τη σχετική μελέτη (εφόσον η περίπτωση δεν αντιστοιχεί σε κάποιο από τα σκαριφήματα) (ΥΑ 503/2003)
4	Πρέπει να εξασφαλίζεται πλήρης και ικανοποιητική περίφραξη του χώρου των εργασιών, αποτρέποντας τους μη έχοντες εργασία να εισέλθουν σε αυτόν. Επίσης πρέπει να αποτρέπεται η είσοδος οχημάτων, που έχουν παρεκκλίνει από την πορεία τους, στο χώρο (ΥΑ 503/2003)
5	Όλες οι εργασίες πρέπει να εκτελούνται εντός της περιφραξης του έργου (ΥΑ 503/2003)
6	Όλοι οι εργαζόμενοι πρέπει να φορούν φωσφορίζοντα γιλέκα συνεχώς (ΥΑ 503/2003, ΠΔ 396/1994)

<b>ΕΡΓΑΣΙΑ : ΕΠΙΧΩΣΕΙΣ (συνέχεια)</b>	
<b>Ενδεχόμενος ΚΙΝΔΥΝΟΣ : Τροχαίο (συνέχεια)</b>	
Βαθμός επικινδυνότητας : 2	
7	Να διατηρείται καθαρός ο χώρος εργασίας άλλα και το οδόστρωμα εκτός του εργοταξιακού χώρου (ΥΑ 503/2003)
8	Μετά το τέλος της εργασίας όλα τα οχήματα και μηχανήματα πρέπει να ασφαίζονται (ΠΔ 1073/1981)
9	Οι πινακίδες οδικής σήμανσης που τοποθετούνται πρέπει να στερεώνονται, ώστε να μην ανατραπούν (βαριές βάσεις, πρόσδεση) (ΥΑ 503/2003)
10	Συνιστάται να χρησιμοποιείται τουλάχιστον ένας εργαζόμενος για την προσωρινή ρύθμιση της κυκλοφορίας αν κριθεί απαραίτητο. Ο εργαζόμενος πρέπει να φοράει φωσφορίζον γιλέκο, κράνος, παπούτσια και να κρατάει κόκκινη σημαία. Επίσης πρέπει να είναι ενημερωμένος για τους τρόπους ρύθμισης της κυκλοφορίας και ενημέρωσης των διερχόμενων οδηγών. Κατά τη διάρκεια των εργασιών πρέπει να χρησιμοποιούνται κώνοι, για το διαχωρισμό του εργοταξίου από την οδό (ΥΑ 503/2003, ΠΔ 396/1994)
11	Να χρησιμοποιείται, αν απαιτείται, όχημα προειδοποίησης των διερχόμενων οδηγών (ΥΑ 503/2003)
12	Πρέπει να ελέγχεται σε καθημερινή βάση ότι δεν μετακινήθηκαν ή αφαιρέθηκαν υλικά σήμανσης ή ασφάλισης. Σε περίπτωση που έχει συμβεί κάτι τέτοιο, πρέπει να αποκαθίστανται άμεσα τα μέτρα ασφάλειας (ΥΑ 503/2003)
13	Οι εργαζόμενοι κοντά οδούς υπό κυκλοφορία πρέπει να φορούν ανακλαστικό ρουχισμό (ΥΑ 503/2003, ΠΔ 396/1994)
<b>Ενδεχόμενος ΚΙΝΔΥΝΟΣ : Ηλεκτροπληξία λόγω εναέριου δικτύου</b>	
Βαθμός επικινδυνότητας : 2	
<b>Μέτρα</b>	1 Σε περίπτωση ύπαρξης αγωγών ηλεκτρικού ρεύματος κοντά στο εργοτάξιο πρέπει να ειδοποιείται η ΔΕΗ από τον Ανάδοχο, πριν την έναρξη των εργασιών. Τα μέτρα ασφάλειας που θα ληφθούν πρέπει να εξεταστούν από κοινού με την αρμόδια υπηρεσία της ΔΕΗ. Τα προτεινόμενα μέτρα θα ληφθούν κατόπιν έγκρισης της ΔΕΗ (ΠΔ 1073/1981)
	2 Υπογειοποίηση ή παραλλαγή του δικτύου παροχής ηλεκτρικού ρεύματος (ΠΔ 1083/1981)
	3 Αποφυγή διακίνησης υλικών σε θέσεις κοντά στους αγωγούς (ΠΔ 1073/1981)
	4 Τήρηση απόστασης ασφαλείας (η οποία θα υποδειχθεί από τη ΔΕΗ) από αγωγούς μέσης τάσης και γενικά κάθε είδους αγωγό (ΠΔ 1073/1981)
	5 Τοποθέτηση προστατευτικών δοκών για την εξασφάλιση της απαιτούμενης απόστασης ασφαλείας. Σε περίπτωση που είναι αδύνατη η συγκεκριμένη λύση, προτείνεται η τοποθέτηση σήμανσης (πχ σχοινί με κρεμασμένες πινακίδες ή αλυσίδες, αναλόγως του ύψους) σε απόσταση ασφαλείας (ΠΔ 1073/1981)
<b>Ενδεχόμενος ΚΙΝΔΥΝΟΣ : Πυρκαγιά</b>	
Βαθμός επικινδυνότητας : 2	
<b>Μέτρα</b>	1 Αποφυγή τοποθέτησης εύφλεκτων υλικών κοντά σε πηγές ανάφλεξης (ΠΔ 1073/1981)
	2 Αποφυγή εκτέλεσης "θερμών" εργασιών (χρήση τροχού, ηλεκτροσυγκόλλησης, φλόγας αερίου) κοντά σε εύφλεκτα υλικά (ΠΔ 1073/1981, ΠΔ 95/1978)
	3 Αποφυγή ανεξέλεγκτης ρίψης σκουπιδιών σε οποιοδήποτε χώρο (ΠΔ 1073/1981)
	4 Αποπήλωση θάμνων και χαμηλής βλάστησης κατά τους καλοκαιρινούς μήνες
	5 Απαγόρευση φωτιάς στο εργοτάξιο για οποιοδήποτε λόγο (πχ θέρμανση) (ΠΔ 1073/1981)
	6 Απαγόρευση καπνίσματος και γυμνής φλόγας σε επικίνδυνους χώρους (ΠΔ 1073/1981)
	7 Χρήση πυροσβεστικών μέσων (πυροσβεστήρες). Για την αποτελεσματική χρήση των πυροσβεστήρων συνιστάται να γίνεται ενημέρωση του προσωπικού. Επίσης σημειώνεται ότι τα πυροσβεστικά μέσα πρέπει να τοποθετούνται σε εύκολα προσβάσιμες θέσεις (ΠΔ 1073/1981, ΠΔ 95/1978)
	8 Σύσταση ομάδας πυρασφάλειας εργοταξίου (συνιστάται τα μέλη της να βρίσκονται στο εργοτάξιο σε καθημερινή βάση, να γνωρίζουν το εργοτάξιο και να έχουν ενημερωθεί για τη χρήση των πυροσβεστικών μέσων) (ΠΔ 1073/1981, ΠΔ 95/1978)
<b>Ενδεχόμενος ΚΙΝΔΥΝΟΣ : Θόρυβος από μηχανήματα</b>	
Βαθμός επικινδυνότητας : 1	
<b>Μέτρα</b>	1 Αποφυγή αφαίρεσης σιγαστήρων και των προστατευτικών καλυμμάτων των μηχανημάτων (ΠΔ 85/1991, ΠΔ 395/1994)
	2 Συντήρηση του εξοπλισμού σύμφωνα με τις προδιαγραφές του κατασκευαστή του (ΠΔ 395/1994)
	3 Αποστάσεις ασφαλείας από μηχανήματα και εξοπλισμό που παράγει θόρυβο (ΠΔ 85/1991)
	4 Εξέταση της κατάστασης της υγείας του προσωπικού που εκτίθεται σε θόρυβο από τον γιατρό εργασίας της επιχείρησης (ΠΔ 85/1991, ΠΔ 17/1996, Ν 1568/1981)
	5 Χρήση ΜΑΠ (ωτασπίδες, ωτοβύσματα) (ΠΔ 396/1994)
	6 Αποφυγή εργασιών κατά τις ώρες καινής ησυχίας

<b>ΕΡΓΑΣΙΑ : ΕΠΙΧΩΣΕΙΣ (συνέχεια)</b>	
<b>Ενδεχόμενος ΚΙΝΔΥΝΟΣ : Μυοσκελετικοί τραυματισμοί</b> Βαθμός επικινδυνότητας : 1	
<b>Μέτρα</b>	<ol style="list-style-type: none"> <li>1 Περιορισμός της χειρωνακτικής διακίνησης φορτίων με τη βοήθεια μηχανικών μέσων, όπου είναι εφικτό (ΠΔ 397/1994)</li> <li>2 Πριν από κάθε χειρωνακτική διακίνηση φορτίου πρέπει να λαμβάνονται υπόψη τα χαρακτηριστικά του φορτίου (βάρος, κέντρο βάρους, όγκος, σχήμα, λαβές, σύσταση) (ΠΔ 397/1994)</li> <li>3 Πριν από κάθε χειρωνακτική διακίνηση φορτίου πρέπει να λαμβάνονται υπόψη απαιτούμενη σωματική προσπάθεια (στροφή κορμού, απότομη μετακίνηση, ασταθής σωματική στάση) (ΠΔ 397/1994)</li> <li>4 Πριν από κάθε χειρωνακτική διακίνηση φορτίου πρέπει να λαμβάνονται υπόψη τα χαρακτηριστικά του εργασιακού περιβάλλοντος (ελεύθερος χώρος, διαθέσιμο ύψος, κλίση και ολισθηρότητα δαπέδου, θερμοκρασία, υγρασία, αερισμός, φωτισμός) (ΠΔ 397/1994)</li> <li>5 Πριν από κάθε χειρωνακτική διακίνηση φορτίου πρέπει να λαμβάνονται υπόψη τα χαρακτηριστικά της εργασίας (συχνότητα, διάρκεια, απόσταση, χρόνος ανάπαυσης, ρυθμός εργασίας) (ΠΔ 397/1994)</li> <li>6 Ενημέρωση των εργαζομένων για τα μέτρα ασφαλείας που πρέπει να λαμβάνουν. Επίσης η κατάσταση της υγείας τους και η σωματική τους διάπλαση πρέπει να μη δημιουργούν προβλήματα στην εκτέλεση των συγκεκριμένων εργασιών (ΠΔ 397/1994)</li> <li>7 Εξέταση της κατάστασης της υγείας του προσωπικού που εκτελεί χειρωνακτικές εργασίες από τον γιατρό εργασίας της επιχείρησης (ΠΔ 397/1994, ΠΔ 17/1996, Ν 1568/1985)</li> </ol>
<b>Ενδεχόμενος ΚΙΝΔΥΝΟΣ : Γλίστριμα - παραπάτημα</b> Βαθμός επικινδυνότητας : 1	
<b>Μέτρα</b>	<ol style="list-style-type: none"> <li>1 Διατήρηση καλού νοικοκυριού στο εργοτάξιο (ΠΔ 1073/1981)</li> <li>2 Διατήρηση των προσβάσεων σε καλή κατάσταση (ΠΔ 1073/1981)</li> <li>3 Επαρκής φωτισμός των θέσεων εργασίας και των προσβάσεων σε αυτές (ΠΔ 1073/1981)</li> <li>4 Αποφυγή περάσματος καλωδίων, σωλήνων, αγωγών σε δάπεδα που χρησιμοποιούνται ως προσβάσεις ή θέσεις εργασίας. Εναλλακτικά προτείνεται η τοποθέτησή τους σε ασφαλές ύψος ή το πέρασμα τους από τα άκρα των διαδρόμων. Σε αυτή την περίπτωση πρέπει να ληφθεί υπόψη η προστασία (κάλυψη) και η σήμανση τους (ΠΔ 1073/1981)</li> <li>5 Άμεσος καθαρισμός των δαπέδων που καθίστανται ολισθηρά (πχ από πτώση λιπαντικών) (ΠΔ 1073/1981)</li> </ol>
<b>Ενδεχόμενος ΚΙΝΔΥΝΟΣ : Δονήσεις από συμπύκνωση</b> Βαθμός επικινδυνότητας : 1	
<b>Μέτρα</b>	<ol style="list-style-type: none"> <li>1 Τακτική συντήρηση του εξοπλισμού και επισκευή φθορών (ΠΔ 1073/1981, ΠΔ 395/1994)</li> <li>2 Περιορισμός της έκθεσης σε κραδασμούς με διαχειριστικά μέτρα (διαλείμματα, εναλλαγή αντικειμένου εργασίας, εναλλαγή εργαζομένων για την εκτέλεση της ίδιας εργασίας)</li> <li>3 Εξέταση της κατάστασης της υγείας του προσωπικού που εκτίθεται σε δονήσεις από τον γιατρό εργασίας της επιχείρησης (ΠΔ 17/1996, Ν 1568/1985)</li> <li>4 Απόσταση ασφαλείας από τα μηχανήματα συμπύκνωσης - δόνησης (ΠΔ 395/1994, ΠΔ 89/1999)</li> </ol>
<b>Ενδεχόμενος ΚΙΝΔΥΝΟΣ : Σκόνη από μηχανήματα - οχήματα</b> Βαθμός επικινδυνότητας : 1	
<b>Μέτρα</b>	<ol style="list-style-type: none"> <li>1 Διαβροχή με λάστιχο (ΠΔ 1073/1981)</li> <li>2 Διαβροχή με υδροφόρα (ΠΔ 1073/1981)</li> <li>3 Χρήση Μέσων Ατομικής Προστασίας (μάσκα, γυαλιά, γάντια, φόρμα) (ΠΔ 396/1994)</li> </ol>
<b>Μ.Α.Π.</b>	<ol style="list-style-type: none"> <li>1 Παπούτσια (απαραίτητα για κάθε εργασία στο εργοτάξιο) EN 345 (S3)</li> <li>2 Αδιάβροχες μπότες EN 345 (S1)</li> <li>3 Γάντια EN 388</li> <li>4 Κράνος (απαραίτητο για κάθε εργασία στο εργοτάξιο) EN 397</li> <li>5 Φόρμα εργασίας EN 465</li> <li>6 Ανακλαστικό γιλέκο EN 471 (class 2)</li> </ol>
<b>ΕΡΓΑΣΙΑ : ΑΣΦΑΛΤΟΣΤΡΩΣΕΙΣ</b>	
<b>Ανάλυση εργασίας :</b> Προετοιμασία χώρου Μεταφορά ασφάλτου Διάστρωση ασφάλτου Συμπύκνωση ασφάλτου	
<b>Ενδεχόμενος ΚΙΝΔΥΝΟΣ : Σύγκρουση με μηχανήματα</b> Βαθμός επικινδυνότητας : 2	
<b>Μέτρα</b>	<ol style="list-style-type: none"> <li>1 Πρέπει να τηρείται απόσταση ασφαλείας από τα ΜΕ. Οι μη έχοντες εργασία πρέπει να απομακρύνονται από το χώρο κίνησης και εργασίας των ΜΕ (ΠΔ 1073/1981)</li> </ol>

**ΕΡΓΑΣΙΑ : ΑΣΦΑΛΤΟΣΤΡΩΣΕΙΣ (συνέχεια)****Ενδεχόμενος ΚΙΝΔΥΝΟΣ : Σύγκρουση με μηχανήμα (συνέχεια)**

Βαθμός επικινδυνότητας : 2

Μέτρα	
1	Πρέπει να τηρείται απόσταση ασφαλείας από τα ΜΕ. Οι μη έχοντες εργασία πρέπει να απομακρύνονται από το χώρο κίνησης και εργασίας των ΜΕ (ΠΔ 1073/1981)
2	Οι εργαζόμενοι να μην πλησιάζουν τα ΜΕ εφόσον ο χειριστής δεν τους έχει αντιληφθεί. Επίσης δεν πρέπει να αναπαύονται πάνω ή κοντά σε ΜΕ (ΠΔ 1073/1981)
3	Ο χειρισμός των ΜΕ πρέπει να γίνεται από αδειούχους χειριστές, ηλικίας άνω των 18 ετών. Επίσης επιτρέπεται βοηθοί χειριστών να χειρίζονται ΜΕ, υπό την καθοδήγηση χειριστή, για συγκεκριμένες ώρες. Οι χειριστές των ΜΕ πρέπει να διαθέτουν άδεια αντίστοιχης Ομάδας και Κατηγορίας (ΠΔ 31/1990, ΠΔ 1073/1981)
4	Οι εργαζόμενοι κοντά στο χώρο κίνησης και εργασίας των ΜΕ πρέπει να φορούν ανακλαστικό ρουχισμό (ΠΔ 396/1994)
5	Τα ΜΕ πρέπει να πληρούν τις προδιαγραφές της Ευρωπαϊκής Νομοθεσίας και να φέρουν την ένδειξη «CE» (ΠΔ 395/1994, ΠΔ 89/1999, ΠΔ 304/2000)
6	Τα ΜΕ πρέπει να συνοδεύονται με ενημερωμένο εγχειρίδιο οδηγιών λειτουργίας και συντήρησης (στην Ελληνική γλώσσα). Ο χειρισμός τους πρέπει να είναι σύμφωνος με τις προβλέψεις του εγχειριδίου και της Νομοθεσίας (ακόμη και κατά την ακινητοποίηση τους) (ΠΔ 395/1994, ΠΔ 1073/1981)
7	Η λειτουργία των ΜΕ πρέπει να επιβλέπεται από αρμόδιο πρόσωπο (σύμφωνα με το ΒΔ4/1951). Οι διατάξεις ασφαλείας (πχ κουμπί επείγουσας διακοπής, ηχητικό σήμα οπισθοπορείας) καθώς τα συστήματα πέδησης και διεύθυνσης πρέπει να λειτουργούν κανονικά. Τα ελαστικά πρέπει να βρίσκονται σε άριστη κατάσταση. Οι ενδείξεις του ταμπλό χειρισμού πρέπει να λειτουργούν, όπως επίσης και η οι διατάξεις σήμανσης (φώτα, φάρος) (ΠΔ 1073/1981, ΠΔ 395/1994, ΠΔ 89/1999, ΠΔ 304/2000)
8	Τα ΜΕ καθώς και τα κινούμενα μέρη τους, πρέπει να εξασφαλίζονται κατά την ακινητοποίηση τους. Επίσης δεν πρέπει να αφήνονται χωρίς φορτίο (πχ κάδοι εκσκαπτικών). Πριν την επαναλειτουργία κάθε ΜΕ πρέπει να προηγείται γενικός έλεγχος (ΠΔ 1073/1981)
9	Οι χειριστές να μην εγκαταλείπουν τα ΜΕ χωρίς να λάβουν τα απαιτούμενα μέτρα εξασφάλισης τους (ΠΔ 1073/1981)

**Ενδεχόμενος ΚΙΝΔΥΝΟΣ : Πιάσιμο - σύνθλιψη - χτύπημα**

Βαθμός επικινδυνότητας : 2

Μέτρα	
1	Τα κινούμενα μέρη των μηχανών πρέπει να φέρουν προφυλακτήρες (ΠΔ 395/1994)
2	Οι εργαζόμενοι πρέπει να κρατούν αποστάσεις ασφαλείας από μηχανήματα, οχήματα και εξοπλισμό
3	Οι εργαζόμενοι πρέπει να κρατούν αποστάσεις ασφαλείας από κινούμενα φορτία (ΠΔ 1073/1981)
4	Οι εργαζόμενοι πρέπει να αποφεύγουν να βρίσκονται μεταξύ κινούμενου φορτίου, μηχανήματος, οχήματος, εξοπλισμού και σταθερού δομικού στοιχείου (ΠΔ 1073/1981)
5	Οι εργαζόμενοι πρέπει να αποφεύγουν τις μετατροπές - συντηρήσεις εξοπλισμού, εφόσον δεν έχουν εξουσιοδοτηθεί για το σκοπό αυτό (ΠΔ 1073/1981, ΠΔ 395/1994)

**Ενδεχόμενος ΚΙΝΔΥΝΟΣ : Τροχαίο**

Βαθμός επικινδυνότητας : 2

Μέτρα	
1	Πριν την έναρξη των εργασιών σε οδούς υπό κυκλοφορία πρέπει να ενημερωθούν οι αρμόδιες αρχές και οι άμεσα ενδιαφερόμενοι (ΥΑ 503/2003)
2	Η τροχαία της περιοχής πρέπει να ενημερωθεί για τις εργασίες και τις κυκλοφοριακές ρυθμίσεις, ώστε να διευθετηθεί το θέμα των αδειών. Επίσης πρέπει να καθοριστεί αν απαιτείται η συνδρομή της τροχαίας για τη ρύθμιση της κυκλοφορίας (ΥΑ 503/2003)
3	Η σήμανση πρέπει να γίνεται όπως προβλέπεται από τα σκαριφήματα της ΥΑ 502/2003 ή τη σχετική μελέτη (εφόσον η περίπτωση δεν αντιστοιχεί σε κάποιο από τα σκαριφήματα) (ΥΑ 503/2003)
4	Πρέπει να εξασφαλίζεται πλήρης και ικανοποιητική περιφράξη του χώρου των εργασιών, αποτρέποντας τους μη έχοντες εργασία να εισέλθουν σε αυτόν. Επίσης πρέπει να αποτρέπεται η είσοδος οχημάτων, που έχουν παρεκκλίνει από την πορεία τους, στο χώρο (ΥΑ 503/2003)
5	Όλες οι εργασίες πρέπει να εκτελούνται εντός της περιφράξης του έργου (ΥΑ 503/2003)
6	Όλοι οι εργαζόμενοι πρέπει να φορούν φωσφορίζοντα γιλέκα συνεχώς (ΥΑ 503/2003, ΠΔ 396/1994)
7	Να διατηρείται καθαρός ο χώρος εργασίας άλλα και το οδόστρωμα εκτός του εργοταξιακού χώρου (ΥΑ 503/2003)
8	Μετά το τέλος της εργασίας όλα τα οχήματα και μηχανήματα πρέπει να ασφαρίζονται (ΠΔ 1073/1981)
9	Οι πινακίδες οδικής σήμανσης που τοποθετούνται πρέπει να στερεώνονται, ώστε να μην ανατραπούν (βαριές βάσεις, πρόσδεση) (ΥΑ 503/2003)
10	Συνιστάται να χρησιμοποιείται τουλάχιστον ένας εργαζόμενος για την προσωρινή ρύθμιση της κυκλοφορίας αν κριθεί απαραίτητο. Ο εργαζόμενος πρέπει να φοράει φωσφορίζον γιλέκο, κράνος, παπούτσια και να κρατάει κόκκινη σημαία. Επίσης πρέπει να είναι ενημερωμένος για τους τρόπους ρύθμισης της κυκλοφορίας και ενημέρωσης των διερχόμενων οδηγών. Κατά τη διάρκεια των εργασιών πρέπει να χρησιμοποιούνται κώνοι, για το διαχωρισμό του εργοταξίου από την οδό (ΥΑ 503/2003, ΠΔ 396/1994)

**ΕΡΓΑΣΙΑ : ΑΣΦΑΛΤΟΣΤΡΩΣΕΙΣ (συνέχεια)****Ενδεχόμενος ΚΙΝΔΥΝΟΣ : Τροχαίο (συνέχεια)**

Βαθμός επικινδυνότητας : 2

- |    |  |
|----|--|
| 11 | Να χρησιμοποιείται, αν απαιτείται, όχημα προειδοποίησης των διερχόμενων οδηγών (ΥΑ 503/2003)   |
| 12 | Πρέπει να ελέγχεται σε καθημερινή βάση ότι δεν μετακινήθηκαν ή αφαιρέθηκαν υλικά σήμανσης ή ασφάλισης. Σε περίπτωση που έχει συμβεί κάτι τέτοιο, πρέπει να αποκαθίστανται άμεσα τα μέτρα ασφάλειας (ΥΑ 503/2003) |
| 13 | Οι εργαζόμενοι κοντά οδούς υπό κυκλοφορία πρέπει να φορούν ανακλαστικό ρουχισμό (ΥΑ 503/2003, ΠΔ 396/1994)   |

**Ενδεχόμενος ΚΙΝΔΥΝΟΣ : Πυρκαγιά**

Βαθμός επικινδυνότητας : 2

- |              |   |   |
|--------------|---|---|
| <b>Μέτρα</b> | 1 | Αποφυγή τοποθέτησης εύφλεκτων υλικών κοντά σε πηγές ανάφλεξης (ΠΔ 1073/1981)  |
|              | 2 | Αποφυγή εκτέλεσης "θερμών" εργασιών (χρήση τροχού, ηλεκτροσυγκόλλησης, φλόγας αερίου) κοντά σε εύφλεκτα υλικά (ΠΔ 1073/1981, ΠΔ 95/1978)  |
|              | 3 | Αποφυγή ανεξέλεγκτης ρίψης σκουπιδιών σε οποιοδήποτε χώρο (ΠΔ 1073/1981)  |
|              | 4 | Αποψήλωση θάμνων και χαμηλής βλάστησης κατά τους καλοκαιρινούς μήνες  |
|              | 5 | Απαγόρευση φωτιάς στο εργοτάξιο για οποιοδήποτε λόγο (πχ θέρμανση) (ΠΔ 1073/1981)   |
|              | 6 | Απαγόρευση καπνίσματος και γυμνής φλόγας σε επικίνδυνους χώρους (ΠΔ 1073/1981)  |
|              | 7 | Χρήση πυροσβεστικών μέσων (πυροσβεστήρες). Για την αποτελεσματική χρήση των πυροσβεστήρων συνιστάται να γίνεται ενημέρωση του προσωπικού. Επίσης σημειώνεται ότι τα πυροσβεστικά μέσα πρέπει να τοποθετούνται σε εύκολα προσβάσιμες θέσεις (ΠΔ 1073/1981, ΠΔ 95/1978) |
|              | 8 | Σύσταση ομάδας πυρασφάλειας εργοταξίου (συνιστάται τα μέλη της να βρίσκονται στο εργοτάξιο σε καθημερινή βάση, να γνωρίζουν το εργοτάξιο και να έχουν ενημερωθεί για τη χρήση των πυροσβεστικών μέσων) (ΠΔ 1073/1981, ΠΔ 95/1978)                                     |

**Ενδεχόμενος ΚΙΝΔΥΝΟΣ : Θόρυβος από μηχανήματα**

Βαθμός επικινδυνότητας : 1

- |              |   |  |
|--------------|---|--|
| <b>Μέτρα</b> | 1 | Αποφυγή αφαίρεσης σιγαστήρων και των προστατευτικών καλυμμάτων των μηχανημάτων (ΠΔ 85/1991, ΠΔ 395/1994)   |
|              | 2 | Συντήρηση του εξοπλισμού σύμφωνα με τις προδιαγραφές του κατασκευαστή του (ΠΔ 395/1994)  |
|              | 3 | Αποστάσεις ασφαλείας από μηχανήματα και εξοπλισμό που παράγει θόρυβο (ΠΔ 85/1991)  |
|              | 4 | Εξέταση της κατάστασης της υγείας του προσωπικού που εκτίθεται σε θόρυβο από τον γιατρό εργασίας της επιχείρησης (ΠΔ 85/1991, ΠΔ 17/1996, Ν 1568/1981) |
|              | 5 | Χρήση ΜΑΠ (ωτασπίδες, ωτοβύσματα) (ΠΔ 396/1994)  |
|              | 6 | Αποφυγή εργασιών κατά τις ώρες καινής ησυχίας  |

**Ενδεχόμενος ΚΙΝΔΥΝΟΣ : Μυοσκελετικοί τραυματισμοί**

Βαθμός επικινδυνότητας : 1

- |              |   |   |
|--------------|---|---|
| <b>Μέτρα</b> | 1 | Περιορισμός της χειρωνακτικής διακίνησης φορτίων με τη βοήθεια μηχανικών μέσων, όπου είναι εφικτό (ΠΔ 397/1994)   |
|              | 2 | Πριν από κάθε χειρωνακτική διακίνηση φορτίου πρέπει να λαμβάνονται υπόψη τα χαρακτηριστικά του φορτίου (βάρος, κέντρο βάρους, όγκος, σχήμα, λαβές, σύσταση) (ΠΔ 397/1994)   |
|              | 3 | Πριν από κάθε χειρωνακτική διακίνηση φορτίου πρέπει να λαμβάνονται υπόψη απαιτούμενη σωματική προσπάθεια (στροφή κορμού, απότομη μετακίνηση, ασταθής σωματική στάση) (ΠΔ 397/1994)  |
|              | 4 | Πριν από κάθε χειρωνακτική διακίνηση φορτίου πρέπει να λαμβάνονται υπόψη τα χαρακτηριστικά του εργασιακού περιβάλλοντος (ελεύθερος χώρος, διαθέσιμο ύψος, κλίση και ολισθηρότητα δαπέδου, θερμοκρασία, υγρασία, αερισμός, φωτισμός) (ΠΔ 397/1994) |
|              | 5 | Πριν από κάθε χειρωνακτική διακίνηση φορτίου πρέπει να λαμβάνονται υπόψη τα χαρακτηριστικά της εργασίας (συχνότητα, διάρκεια, απόσταση, χρόνος ανάπαυσης, ρυθμός εργασίας) (ΠΔ 397/1994)  |
|              | 6 | Ενημέρωση των εργαζομένων για τα μέτρα ασφάλειας που πρέπει να λαμβάνουν. Επίσης η κατάσταση της υγείας τους και η σωματική τους διάπλαση πρέπει να μη δημιουργούν προβλήματα στην εκτέλεση των συγκεκριμένων εργασιών (ΠΔ 397/1994)              |
|              | 7 | Εξέταση της κατάστασης της υγείας του προσωπικού που εκτελεί χειρωνακτικές εργασίες από τον γιατρό εργασίας της επιχείρησης (ΠΔ 397/1994, ΠΔ 17/1996, Ν 1568/1985)  |

**Ενδεχόμενος ΚΙΝΔΥΝΟΣ : Δονήσεις από συμπύκνωση**

Βαθμός επικινδυνότητας : 1

- |              |   |  |
|--------------|---|--|
| <b>Μέτρα</b> | 1 | Τακτική συντήρηση του εξοπλισμού και επισκευή φθορών (ΠΔ 1073/1981, ΠΔ 395/1994)   |
|              | 2 | Περιορισμός της έκθεσης σε κραδασμούς με διαχειριστικά μέτρα (διαλείμματα, εναλλαγή αντικειμένου εργασίας, εναλλαγή εργαζομένων για την εκτέλεση της ίδιας εργασίας) |
|              | 3 | Εξέταση της κατάστασης της υγείας του προσωπικού που εκτίθεται σε δονήσεις από τον γιατρό εργασίας της επιχείρησης (ΠΔ 17/1996, Ν 1568/1985)                         |

<b>ΕΡΓΑΣΙΑ : ΑΣΦΑΛΤΟΣΤΡΩΣΕΙΣ (συνέχεια)</b>	
<b>Ενδεχόμενος ΚΙΝΔΥΝΟΣ : Δονήσεις από συμπίκνωση (συνέχεια)</b> Βαθμός επικινδυνότητας : 1	
3	Εξέταση της κατάστασης της υγείας του προσωπικού που εκτίθεται σε δονήσεις από τον γιατρό εργασίας της επιχείρησης (ΠΔ 17/1996, Ν 1568/1985)
4	Απόσταση ασφαλείας από τα μηχανήματα συμπίκνωσης - δόνησης (ΠΔ 395/1994, ΠΔ 89/1999)
<b>Ενδεχόμενος ΚΙΝΔΥΝΟΣ : Σκόνη από μηχανήματα - οχήματα</b> Βαθμός επικινδυνότητας : 1	
<b>Μέτρα</b>	1 Διαβροχή με λάστιχο (ΠΔ 1073/1981)
	2 Διαβροχή με υδροφόρα (ΠΔ 1073/1981)
	3 Χρήση Μέσων Ατομικής Προστασίας (μάσκα, γυαλιά, γάντια, φόρμα) (ΠΔ 396/1994)
<b>Ενδεχόμενος ΚΙΝΔΥΝΟΣ : Εγκαύματα</b> Βαθμός επικινδυνότητας : 2	
<b>Μέτρα</b>	1 Τα θερμά μέρη των μηχανών πρέπει να φέρουν προφυλακτήρες (ΠΔ 395/1994, ΠΔ 377/1993)
	2 Οι εργαζόμενοι πρέπει να κρατούν αποστάσεις ασφαλείας από θερμά μέρη των μηχανημάτων, οχημάτων και εξοπλισμού (ΠΔ 395/1994, ΠΔ 377/1993)
	3 Οι εργαζόμενοι πρέπει να αποφεύγουν τις μετατροπές - συντηρήσεις εξοπλισμού που φέρει θερμά μέρη, εφόσον δεν έχουν εξουσιοδοτηθεί για το σκοπό αυτό (ΠΔ 395/1994, ΠΔ 377/1993)
	4 Οι εργαζόμενοι που επεμβαίνουν σε σε θερμά μέρη εξοπλισμού πρέπει να εκτελούν την εργασία τους μόνο εφόσον η θερμοκρασία έχει κατέλθει σε ανεκτά επίπεδα (ΠΔ 395/1994, ΠΔ 377/1993)
	5 Οι εργαζόμενοι που επεμβαίνουν σε σε θερμά μέρη εξοπλισμού πρέπει να χρησιμοποιούν προστατευτικά γάντια (ΠΔ 395/1994, ΠΔ 396/1994, ΠΔ 377/1993)
	6 Οι εργαζόμενοι που έρχονται σε επαφή με θερμά υλικά πρέπει να χρησιμοποιούν προστατευτικά γάντια (ΠΔ 395/1994, ΠΔ 396/1994, ΠΔ 377/1993)
<b>Ενδεχόμενος ΚΙΝΔΥΝΟΣ : Έκθεση σε βλαπτικές ουσίες</b> Βαθμός επικινδυνότητας : 2	
<b>Μέτρα</b>	1 Τα χημικά πρέπει να συνοδεύονται με τα Δελτία Πληροφοριών Ασφάλειας (MSDS) κατά την παραλαβή τους στο εργοτάξιο (ΠΔ 339/2001, ΠΔ 388/2001, ΠΔ 307/21986, ΠΔ 77/1993)
	2 Ενημέρωση των εργαζομένων για την ασφαλή χρήση των χημικών, σύμφωνα με τα αναγραφόμενα στα Δελτία Πληροφοριών Ασφάλειας (MSDS) τους (ΠΔ 339/2001, ΠΔ 388/2001, ΠΔ 307/21986, ΠΔ 77/1993)
	3 Αποθήκευση των χημικών σύμφωνα με τις προδιαγραφές του προμηθευτή τους (ΠΔ 339/2001, ΠΔ 388/2001, ΠΔ 307/21986, ΠΔ 77/1993)
	4 Χρήση των χημικών σύμφωνα με τις προδιαγραφές του προμηθευτή τους (ΠΔ 339/2001, ΠΔ 388/2001, ΠΔ 307/21986, ΠΔ 77/1993)
	5 Χρήση ΜΑΠ, σύμφωνα με τα αναγραφόμενα στα Δελτία Πληροφοριών Ασφάλειας (MSDS) των χημικών (ΠΔ 396/1994, ΠΔ 339/2001, ΠΔ 388/2001, ΠΔ 307/21986, ΠΔ 77/1993)
	6 Σχολαστική τήρηση των κανόνων υγιεινής από το προσωπικό που χρησιμοποιεί χημικά, κατά τα διαλείμματα και μετά το πέρας της εργασίας (ΠΔ 339/2001, ΠΔ 388/2001, ΠΔ 307/21986, ΠΔ 77/1993)
	7 Περιοδική εξέταση της κατάσταση της υγείας του προσωπικού που χρησιμοποιεί χημικά, από το γιατρό εργασίας της επιχείρησης (ΠΔ 17/1996, Ν 1568/1985, ΠΔ 339/2001, ΠΔ 388/2001, ΠΔ 307/21986, ΠΔ 77/1993)
<b>Μ.Α.Π.</b>	1 Μάσκα ημίσεως προσώπου EN 149 (FFP2)
	2 Παπούτσια (απαραίτητα για κάθε εργασία στο εργοτάξιο) EN 345 (S3)
	3 Γάντια EN 388
	4 Κράνος (απαραίτητο για κάθε εργασία στο εργοτάξιο) EN 397
	5 Φόρμα εργασίας EN 465
	6 Ανακλαστικό γιλέκο EN 471 (class 2)
<b>ΕΡΓΑΣΙΑ : ΚΑΘΑΙΡΕΣΕΙΣ</b>	
<b>Ανάλυση εργασίας :</b> Έλεγχος και προετοιμασία χώρου Διενέργεια καθαιρέσεων Συλλογή προϊόντων καθαιρέσεων	
<b>Ενδεχόμενος ΚΙΝΔΥΝΟΣ : Πιάσιμο - σύνθλιψη - χτύπημα</b> Βαθμός επικινδυνότητας : 2	
<b>Μέτρα</b>	1 Τα κινούμενα μέρη των μηχανών πρέπει να φέρουν προφυλακτήρες (ΠΔ 395/1994)
	2 Οι εργαζόμενοι πρέπει να κρατούν αποστάσεις ασφαλείας από μηχανήματα, οχήματα και εξοπλισμό
	3 Οι εργαζόμενοι πρέπει να κρατούν αποστάσεις ασφαλείας από κινούμενα φορτία (ΠΔ 1073/1981)

<b>ΕΡΓΑΣΙΑ : ΚΑΘΑΙΡΕΣΕΙΣ (συνέχεια)</b>	
<b>Ενδεχόμενος ΚΙΝΔΥΝΟΣ : Πιάσιμο - σύνθλιψη - χτύπημα (συνέχεια)</b> Βαθμός επικινδυνότητας : 2	
4	Οι εργαζόμενοι πρέπει να αποφεύγουν να βρίσκονται μεταξύ κινούμενου φορτίου, μηχανήματος, οχήματος, εξοπλισμού και σταθερού δομικού στοιχείου (ΠΔ 1073/1981)
5	Οι εργαζόμενοι πρέπει να αποφεύγουν τις μετατροπές - συντηρήσεις εξοπλισμού, εφόσον δεν έχουν εξουσιοδοτηθεί για το σκοπό αυτό (ΠΔ 1073/1981, ΠΔ 395/1994)
<b>Ενδεχόμενος ΚΙΝΔΥΝΟΣ : Ηλεκτροπληξία</b> Βαθμός επικινδυνότητας : 2	
<b>Μέτρα</b>	1 Οι ηλεκτρικές εγκαταστάσεις του εργοταξίου να ακολουθούν τις διατάξεις του Προτύπου ΕΛΟΤ HD 384. Η ίδια πρόβλεψη ισχύει και για κάθε είδους συσκευή ή μηχανήμα που λειτουργεί με ηλεκτρικό ρεύμα (ΑΠ Φ 7.5/1816/88/2004)
	2 Οι ηλεκτρικοί πίνακες διανομής πρέπει να είναι μεταλλικοί ή πλαστικοί, στεγανού τύπου, με δυνατότητα κλειδώματος. Οι πίνακες πρέπει να γειώνονται. Επίσης πρέπει να φέρουν προστατευτικό διακόπτη διαφυγής (διαφορικής προστασίας – αντιηλεκτροπληξιακός αυτόματος). Η εγκατάσταση και η συντήρηση των πινάκων πρέπει να γίνεται από αδειούχο ηλεκτρολόγο. Οι πίνακες πρέπει να παραμένουν κλειδωμένοι (ΠΔ 1073/1981, ΑΠ Φ 7.5/1816/88/2004)
	3 Οι γραμμές τροφοδοσίας ηλεκτρικού ρεύματος να είναι ενισχυμένης μηχανικής αντοχής και ηλεκτρικής μόνωσης (ΑΠ Φ 7.5/1816/88/2004)
	4 Οι διαδρομές των καλωδίων προς τα ηλεκτρικά εργαλεία πρέπει να μη δημιουργούν προβλήματα στη λειτουργία του εργοταξίου. Συνιστάται η κάλυψη τους (πέραςμα σε σωλήνες, σκέπασμα με μαδέρια, υπογειοποίηση), η υπέργεια διαδρομή και η τοποθέτηση τους εκτός διαδρόμων κίνησης προσωπικού, μηχανημάτων και οχημάτων (ΠΔ 1073/1981, ΑΠ Φ 7.5/1816/88/2004)
	5 Η κατάσταση του εξοπλισμού να είναι άριστη. Φθαρμένα εργαλεία, καλώδια, φως, πολύπριζα και πρίζες πρέπει να αντικαθίστανται άμεσα (ΠΔ 1073/1981, ΑΠ Φ 7.5/1816/88/2004)
<b>Ενδεχόμενος ΚΙΝΔΥΝΟΣ : Πυρκαγιά</b> Βαθμός επικινδυνότητας : 2	
<b>Μέτρα</b>	1 Αποφυγή τοποθέτησης εύφλεκτων υλικών κοντά σε πηγές ανάφλεξης (ΠΔ 1073/1981)
	2 Αποφυγή εκτέλεσης "θερμών" εργασιών (χρήση τροχού, ηλεκτροσυγκόλλησης, φλόγας αερίου) κοντά σε εύφλεκτα υλικά (ΠΔ 1073/1981, ΠΔ 95/1978)
	3 Αποφυγή ανεξέλεγκτης ρίψης σκουπιδιών σε οποιοδήποτε χώρο (ΠΔ 1073/1981)
	4 Αποπήλωση θάμνων και χαμηλής βλάστησης κατά τους καλοκαιρινούς μήνες
	5 Απαγόρευση φωτιάς στο εργοτάξιο για οποιοδήποτε λόγο (πχ θέρμανση) (ΠΔ 1073/1981)
	6 Απαγόρευση καπνίσματος και γυμνής φλόγας σε επικίνδυνους χώρους (ΠΔ 1073/1981)
	7 Χρήση πυροσβεστικών μέσων (πυροσβεστήρες). Για την αποτελεσματική χρήση των πυροσβεστήρων συνιστάται να γίνεται ενημέρωση του προσωπικού. Επίσης σημειώνεται ότι τα πυροσβεστικά μέσα πρέπει να τοποθετούνται σε εύκολα προσβάσιμες θέσεις (ΠΔ 1073/1981, ΠΔ 95/1978)
	8 Σύσταση ομάδας πυρασφάλειας εργοταξίου (συνιστάται τα μέλη της να βρίσκονται στο εργοτάξιο σε καθημερινή βάση, να γνωρίζουν το εργοτάξιο και να έχουν ενημερωθεί για τη χρήση των πυροσβεστικών μέσων) (ΠΔ 1073/1981, ΠΔ 95/1978)
<b>Ενδεχόμενος ΚΙΝΔΥΝΟΣ : Θόρυβος</b> Βαθμός επικινδυνότητας : 1	
<b>Μέτρα</b>	1 Τοποθέτηση πηγών θορύβου (πχ γεννήτριες) μακριά από τις θέσεις εργασίας (ΠΔ 85/1991)
	2 Απομόνωση των πηγών θορύβου με χωρίσματα (ΠΔ 85/1991)
	3 Εκτέλεση θορυβωδών εργασιών (πχ χρήση αεροσυμπιεστή) μακριά από άλλα συνεργεία (ΠΔ 85/1991)
	4 Αποφυγή αφαίρεσης σιγαστήρων και των προστατευτικών καλυμμάτων των μηχανημάτων (ΠΔ 85/1991, ΠΔ 395/1994)
	5 Συντήρηση του εξοπλισμού σύμφωνα με τις προδιαγραφές του κατασκευαστή του (ΠΔ 395/1994)
	6 Αποστάσεις ασφαλείας από μηχανήματα και εξοπλισμό που παράγει θόρυβο (ΠΔ 85/1991)
	7 Περιορισμός της έκθεσης σε θόρυβο με διαχειριστικά μέτρα (διαλείμματα, εναλλαγή αντικειμένου εργασίας, εναλλαγή εργαζομένων για την εκτέλεση της ίδιας εργασίας) (ΠΔ 85/1991)
	8 Εξέταση της κατάστασης της υγείας του προσωπικού που εκτίθεται σε θόρυβο από τον γιατρό εργασίας της επιχείρησης (ΠΔ 85/1991, ΠΔ 17/1996, Ν 1568/1981)
	9 Χρήση ΜΑΠ (ωτασπίδες, ωτοβύσματα) (ΠΔ 396/1994)
	10 Αποφυγή εργασιών κατά τις ώρες καινής ησυχίας
<b>Ενδεχόμενος ΚΙΝΔΥΝΟΣ : Μυοσκελετικοί τραυματισμοί</b> Βαθμός επικινδυνότητας : 1	
<b>Μέτρα</b>	1 Περιορισμός της χειρωνακτικής διακίνησης φορτίων με τη βοήθεια μηχανικών μέσων, όπου είναι εφικτό (ΠΔ 397/1994)

<b>ΕΡΓΑΣΙΑ : ΚΑΘΑΙΡΕΣΕΙΣ (συνέχεια)</b>	
<b>Ενδεχόμενος ΚΙΝΔΥΝΟΣ : Μυοσκελετικοί τραυματισμοί (συνέχεια)</b>	
Βαθμός επικινδυνότητας : 1	
2	Πριν από κάθε χειρωνακτική διακίνηση φορτίου πρέπει να λαμβάνονται υπόψη τα χαρακτηριστικά του φορτίου (βάρος, κέντρο βάρους, όγκος, σχήμα, λαβές, σύσταση) (ΠΔ 397/1994)
3	Πριν από κάθε χειρωνακτική διακίνηση φορτίου πρέπει να λαμβάνονται υπόψη απαιτούμενη σωματική προσπάθεια (στροφή κορμού, απότομη μετακίνηση, ασταθής σωματική στάση) (ΠΔ 397/1994)
4	Πριν από κάθε χειρωνακτική διακίνηση φορτίου πρέπει να λαμβάνονται υπόψη τα χαρακτηριστικά του εργασιακού περιβάλλοντος (ελεύθερος χώρος, διαθέσιμο ύψος, κλίση και ολισθηρότητα δαπέδου, θερμοκρασία, υγρασία, αερισμός, φωτισμός) (ΠΔ 397/1994)
5	Πριν από κάθε χειρωνακτική διακίνηση φορτίου πρέπει να λαμβάνονται υπόψη τα χαρακτηριστικά της εργασίας (συχνότητα, διάρκεια, απόσταση, χρόνος ανάπαυσης, ρυθμός εργασίας) (ΠΔ 397/1994)
6	Ενημέρωση των εργαζομένων για τα μέτρα ασφαλείας που πρέπει να λαμβάνουν. Επίσης η κατάσταση της υγείας τους και η σωματική τους διάπλαση πρέπει να μη δημιουργούν προβλήματα στην εκτέλεση των συγκεκριμένων εργασιών (ΠΔ 397/1994)
7	Εξέταση της κατάστασης της υγείας του προσωπικού που εκτελεί χειρωνακτικές εργασίες από τον γιατρό εργασίας της επιχείρησης (ΠΔ 397/1994, ΠΔ 17/1996, Ν 1568/1985)
<b>Ενδεχόμενος ΚΙΝΔΥΝΟΣ : Γλίστριμα - παραπάτημα</b>	
Βαθμός επικινδυνότητας : 1	
<b>Μέτρα</b>	1 Διατήρηση καλού νοικοκυριού στο εργοτάξιο (ΠΔ 1073/1981)
	2 Διατήρηση των προσβάσεων σε καλή κατάσταση (ΠΔ 1073/1981)
	3 Επαρκής φωτισμός των θέσεων εργασίας και των προσβάσεων σε αυτές (ΠΔ 1073/1981)
	4 Αποφυγή περάσματος καλωδίων, σωλήνων, αγωγών σε δάπεδα που χρησιμοποιούνται ως προσβάσεις ή θέσεις εργασίας. Εναλλακτικά προτείνεται η τοποθέτησή τους σε ασφαλές ύψος ή το πέρασμα τους από τα άκρα των διαδρόμων. Σε αυτή την περίπτωση πρέπει να ληφθεί υπόψη η προστασία (κάλυψη) και η σήμανση τους (ΠΔ 1073/1981)
	5 Άμεσος καθαρισμός των δαπέδων που καθίστανται ολισθηρά (πχ από πτώση λιπαντικών) (ΠΔ 1073/1981)
<b>Ενδεχόμενος ΚΙΝΔΥΝΟΣ : Δονήσεις</b>	
Βαθμός επικινδυνότητας : 1	
<b>Μέτρα</b>	1 Τακτική συντήρηση του εξοπλισμού και επισκευή φθορών (ΠΔ 1073/1981, ΠΔ 395/1994)
	2 Συντήρηση των συστημάτων αναρτήσεων φορητών και μηχανημάτων (ΠΔ 1073/1981, ΠΔ 395/1994)
	3 Επιλογή εργαλείων με διατάξεις απορρόφησης ενέργειας (ΠΔ 395/1994)
	4 Περιορισμός της έκθεσης σε κραδασμούς με διαχειριστικά μέτρα (διαλείμματα, εναλλαγή αντικειμένου εργασίας, εναλλαγή εργαζομένων για την εκτέλεση της ίδιας εργασίας)
	5 Εξέταση της κατάστασης της υγείας του προσωπικού που εκτίθεται σε δονήσεις από τον γιατρό εργασίας της επιχείρησης (ΠΔ 17/1996, Ν 1568/1985)
	6 Χρήση ΜΑΠ (γάντια) (ΠΔ 396/1994)
<b>Ενδεχόμενος ΚΙΝΔΥΝΟΣ : Σκόνη</b>	
Βαθμός επικινδυνότητας : 1	
<b>Μέτρα</b>	1 Διαβροχή με λάστιχο (ΠΔ 1073/1981)
	2 Διαβροχή με υδροφόρα (ΠΔ 1073/1981)
	3 Χρήση συλλεκτριών αγωγών για τη ρίψη υλικών (ΠΔ 1073/1981)
	4 Χρήση συλλεκτριών πετασμάτων για τη ρίψη υλικών (ΠΔ 1073/1981)
	5 Χρήση κάδων για τη συλλογή μπαζών και αχρήστων υλικών (ΠΔ 1073/1981)
	6 Τοποθέτηση λινάτσας στο ικρίωμα (ΠΔ 1073/1981, ΠΔ 778/1980)
	7 Διεξαγωγή εργασιών που παράγουν σκόνη (πχ κοπή, λείανση, τρόχισμα) σε εξωτερικούς χώρους
	8 Διεξαγωγή εργασιών που παράγουν σκόνη (πχ κοπή, λείανση, τρόχισμα) μακριά από άλλα συνεργεία και τρίτους
	9 Απομόνωση του χώρου εργασίας (πχ με λινάτσα, νάυλον, γεωύφασμα)
	10 Χρήση Μέσων Ατομικής Προστασίας (μάσκα, γυαλιά, γάντια, φόρμα) (ΠΔ 396/1994)
<b>Μ.Α.Π.</b>	1 Γυαλιά EN 166(B)
	2 Παπούτσια (απαραίτητα για κάθε εργασία στο εργοτάξιο) EN 345 (S3)
	3 Ζώνη ασφαλείας 5 σημείων EN 361
	4 Γάντια EN 388
	5 Κράνος (απαραίτητο για κάθε εργασία στο εργοτάξιο) EN 397

<b>ΕΡΓΑΣΙΑ : ΚΑΘΑΙΡΕΣΕΙΣ (συνέχεια)</b>	
6	Ανακλαστικό γιλέκο EN 471 (class 2)
<b>ΕΡΓΑΣΙΑ : ΤΟΠΟΘΕΤΗΣΗ Η/Μ ΕΞΟΠΛΙΣΜΟΥ</b>	
<b>Ανάλυση εργασίας :</b> Μεταφορά υλικών στο χώρο Τοποθέτηση στηριγμάτων Τοποθέτηση αγωγών - ειδικών εξαρτημάτων Δοκιμές	
<b>Ενδεχόμενος ΚΙΝΔΥΝΟΣ : Πτώση φορτίων που μεταφέρονται κατά τις ανυψωτικές εργασίες</b> Βαθμός επικινδυνότητας : 2	
<b>Μέτρα</b>	<ol style="list-style-type: none"> <li>1 Αποφυγή παραμονής κάτω από φορτία (ΠΔ 1073/1981)</li> <li>2 Ο ανυψωτικός μηχανισμός να έχει τη δυνατότητα ανύψωσης του φορτίου (ΠΔ 1073/1981, ΠΔ 395/1994, ΠΔ 89/1999, ΠΔ 304/2000)</li> <li>3 Ο ανυψωτικός μηχανισμός να φέρει πινακίδα με διάγραμμα ανυψωτικής ικανότητας (ΠΔ 1073/1981, ΠΔ 395/1994, ΠΔ 89/1999, ΠΔ 304/2000)</li> <li>4 Ο ανυψωτικός μηχανισμός να έχει ελεγχθεί πριν τη χρήση (ΠΔ 1073/1981, ΠΔ 395/1994, ΠΔ 89/1999, ΠΔ 304/2000, ΥΑ 593/2003)</li> <li>5 Ο ανυψωτικός μηχανισμός να έχει τις προβλεπόμενες πιστοποιήσεις, από τρίτο μέρος (ΥΑ 593/2003)</li> <li>6 Ο εξοπλισμός που χρησιμοποιείται (πχ συρματόσχοινα, αλυσίδες, γάντζοι, ιμάντες) να είναι ο προβλεπόμενος και χωρίς φθορές (ΠΔ 1073/1981)</li> <li>7 Οι χειριστές να έχουν τα κατάλληλα προσόντα (αδειούχοι) και εμπειρία (ΠΔ 31/1990)</li> <li>8 Τα συρματόσχοινα – σαμπάνια να είναι ελεγμένα και προσαρτημένα σωστά στο φορτίο (ΠΔ 1073/1981, ΠΔ 395/1994, ΠΔ 89/1999, ΠΔ 304/2000)</li> <li>9 Η περιοχή να είναι αποκλεισμένη για τους μη έχοντες εργασία (ΠΔ 1073/1981)</li> <li>10 Οι εργαζόμενοι σε γειτονικά σημεία να έχουν ενημερωθεί</li> <li>11 Να υπάρχει συνεχώς καλή ορατότητα του φορτίου από τον χειριστή ή υπάρχει έμπειρος κουμανταδόρος (ΠΔ 1073/1981)</li> <li>12 Οι ανυψωτικοί μηχανισμοί να βρίσκονται σε θέσεις όπου είναι εδρασημένοι καλά (ΠΔ 1073/1981)</li> <li>13 Απαγορεύεται η ελεύθερη αιώρηση φορτίου (ΠΔ 1073/1981)</li> <li>14 Απαγορεύεται η υπερφόρτωση του ανυψωτικού μηχανισμού (ΠΔ 1073/1981)</li> <li>15 Απαγορεύεται η προσπάθεια πλάγιας μεταφοράς φορτίου (ΠΔ 1073/1981)</li> <li>16 Απαγορεύεται η απότομη ανύψωση/ κατέβασμα (ΠΔ 1073/1981)</li> <li>17 Απαγορεύεται η διακίνηση φορτίων πάνω από εργαζομένους (ΠΔ 1073/1981)</li> <li>18 Απαγορεύεται η χρήση ανυψωτικών όταν πνέουν θυελλώδεις άνεμοι (ΠΔ 1073/1981)</li> </ol>
<b>Ενδεχόμενος ΚΙΝΔΥΝΟΣ : Πιάσιμο - σύνθλιψη - χτύπημα</b> Βαθμός επικινδυνότητας : 2	
<b>Μέτρα</b>	<ol style="list-style-type: none"> <li>1 Τα κινούμενα μέρη των μηχανών πρέπει να φέρουν προφυλακτήρες (ΠΔ 395/1994)</li> <li>2 Οι εργαζόμενοι πρέπει να κρατούν αποστάσεις ασφαλείας από μηχανήματα, οχήματα και εξοπλισμό</li> <li>3 Οι εργαζόμενοι πρέπει να κρατούν αποστάσεις ασφαλείας από κινούμενα φορτία (ΠΔ 1073/1981)</li> <li>4 Οι εργαζόμενοι πρέπει να αποφεύγουν να βρίσκονται μεταξύ κινούμενου φορτίου, μηχανήματος, οχήματος, εξοπλισμού και σταθερού δομικού στοιχείου (ΠΔ 1073/1981)</li> <li>5 Οι εργαζόμενοι πρέπει να αποφεύγουν τις μετατροπές - συντηρήσεις εξοπλισμού, εφόσον δεν έχουν εξουσιοδοτηθεί για το σκοπό αυτό (ΠΔ 1073/1981, ΠΔ 395/1994)</li> </ol>
<b>Ενδεχόμενος ΚΙΝΔΥΝΟΣ : Ηλεκτροπληξία</b> Βαθμός επικινδυνότητας : 2	
<b>Μέτρα</b>	<ol style="list-style-type: none"> <li>1 Οι ηλεκτρικές εγκαταστάσεις του εργοταξίου να ακολουθούν τις διατάξεις του Προτύπου ΕΛΟΤ HD 384. Η ίδια πρόβλεψη ισχύει και για κάθε είδους συσκευή ή μηχανήμα που λειτουργεί με ηλεκτρικό ρεύμα (ΑΠ Φ 7.5/1816/88/2004)</li> <li>2 Οι ηλεκτρικοί πίνακες διανομής πρέπει να είναι μεταλλικοί ή πλαστικοί, στεγανού τύπου, με δυνατότητα κλειδώματος. Οι πίνακες πρέπει να είναι γειωμένοι. Επίσης πρέπει να φέρουν προστατευτικό διακόπτη διαφυγής (διαφορικής προστασίας – αντιηλεκτροπληξιακός αυτόματος). Η εγκατάσταση και η συντήρηση των πινάκων πρέπει να γίνεται από αδειούχο ηλεκτρολόγο. Οι πίνακες πρέπει να παραμένουν κλειδωμένοι (ΠΔ 1073/1981, ΑΠ Φ 7.5/1816/88/2004)</li> <li>3 Οι γραμμές τροφοδοσίας ηλεκτρικού ρεύματος να είναι ενισχυμένης μηχανικής αντοχής και ηλεκτρικής μόνωσης (ΑΠ Φ 7.5/1816/88/2004)</li> <li>4 Οι διαδρομές των καλωδίων προς τα ηλεκτρικά εργαλεία πρέπει να μη δημιουργούν προβλήματα στη λειτουργία του εργοταξίου. Συνιστάται η κάλυψη τους (πέραςμα σε σωλήνες, σκέπασμα με μαδέρια, υπογειοποίηση), η υπέργεια διαδρομή και η τοποθέτηση τους εκτός διαδρόμων κίνησης προσωπικού, μηχανημάτων και οχημάτων (ΠΔ 1073/1981, ΑΠ Φ 7.5/1816/88/2004)</li> </ol>

<b>ΕΡΓΑΣΙΑ : ΤΟΠΟΘΕΤΗΣΗ Η/Μ ΕΞΟΠΛΙΣΜΟΥ (συνέχεια)</b>	
<b>Ενδεχόμενος ΚΙΝΔΥΝΟΣ : Ηλεκτροπληξία (συνέχεια)</b> Βαθμός επικινδυνότητας : 2	
5	Η κατάσταση του εξοπλισμού να είναι άριστη. Φθαρμένα εργαλεία, καλώδια, φις, πολύπριζα και πρίζες πρέπει να αντικαθίστανται άμεσα (ΠΔ 1073/1981, ΑΠ Φ 7.5/1816/88/2004)
<b>Ενδεχόμενος ΚΙΝΔΥΝΟΣ : Πυρκαγιά</b> Βαθμός επικινδυνότητας : 2	
<b>Μέτρα</b>	<ol style="list-style-type: none"> <li>1 Αποφυγή τοποθέτησης εύφλεκτων υλικών κοντά σε πηγές ανάφλεξης (ΠΔ 1073/1981)</li> <li>2 Αποφυγή εκτέλεσης "θερμών" εργασιών (χρήση τροχού, ηλεκτροσυγκόλλησης, φλόγας αερίου) κοντά σε εύφλεκτα υλικά (ΠΔ 1073/1981, ΠΔ 95/1978)</li> <li>3 Αποφυγή ανεξέλεγκτης ρίψης σκουπιδιών σε οποιοδήποτε χώρο (ΠΔ 1073/1981)</li> <li>4 Αποπήλωση θάμνων και χαμηλής βλάστησης κατά τους καλοκαιρινούς μήνες</li> <li>5 Απαγόρευση φωτιάς στο εργοτάξιο για οποιοδήποτε λόγο (πχ θέρμανση) (ΠΔ 1073/1981)</li> <li>6 Απαγόρευση καπνίσματος και γυμνής φλόγας σε επικίνδυνους χώρους (ΠΔ 1073/1981)</li> <li>7 Χρήση πυροσβεστικών μέσων (πυροσβεστήρες). Για την αποτελεσματική χρήση των πυροσβεστήρων συνιστάται να γίνεται ενημέρωση του προσωπικού. Επίσης σημειώνεται ότι τα πυροσβεστικά μέσα πρέπει να τοποθετούνται σε εύκολα προσβάσιμες θέσεις (ΠΔ 1073/1981, ΠΔ 95/1978)</li> <li>8 Σύσταση ομάδας πυρασφάλειας εργοταξίου (συνιστάται τα μέλη της να βρίσκονται στο εργοτάξιο σε καθημερινή βάση, να γνωρίζουν το εργοτάξιο και να έχουν ενημερωθεί για τη χρήση των πυροσβεστικών μέσων) (ΠΔ 1073/1981, ΠΔ 95/1978)</li> </ol>
<b>Ενδεχόμενος ΚΙΝΔΥΝΟΣ : Θόρυβος</b> Βαθμός επικινδυνότητας : 1	
<b>Μέτρα</b>	<ol style="list-style-type: none"> <li>1 Τοποθέτηση πηγών θορύβου (πχ γεννήτριες) μακριά από τις θέσεις εργασίας (ΠΔ 85/1991)</li> <li>2 Απομόνωση των πηγών θορύβου με χωρίσματα (ΠΔ 85/1991)</li> <li>3 Εκτέλεση θορυβωδών εργασιών (πχ χρήση αεροσυμπιεστή) μακριά από άλλα συνεργεία (ΠΔ 85/1991)</li> <li>4 Αποφυγή αφαίρεσης σιγαστήρων και των προστατευτικών καλυμμάτων των μηχανημάτων (ΠΔ 85/1991, ΠΔ 395/1994)</li> <li>5 Συντήρηση του εξοπλισμού σύμφωνα με τις προδιαγραφές του κατασκευαστή του (ΠΔ 395/1994)</li> <li>6 Αποστάσεις ασφαλείας από μηχανήματα και εξοπλισμό που παράγει θόρυβο (ΠΔ 85/1991)</li> <li>7 Περιορισμός της έκθεσης σε θόρυβο με διαχειριστικά μέτρα (διαλείμματα, εναλλαγή αντικειμένου εργασίας, εναλλαγή εργαζομένων για την εκτέλεση της ίδιας εργασίας) (ΠΔ 85/1991)</li> <li>8 Εξέταση της κατάστασης της υγείας του προσωπικού που εκτίθεται σε θόρυβο από τον γιατρό εργασίας της επιχείρησης (ΠΔ 85/1991, ΠΔ 17/1996, Ν 1568/1981)</li> <li>9 Χρήση ΜΑΠ (ωτασπίδες, ωτοβύσματα) (ΠΔ 396/1994)</li> <li>10 Αποφυγή εργασιών κατά τις ώρες καινής ησυχίας</li> </ol>
<b>Ενδεχόμενος ΚΙΝΔΥΝΟΣ : Μυοσκελετικοί τραυματισμοί</b> Βαθμός επικινδυνότητας : 1	
<b>Μέτρα</b>	<ol style="list-style-type: none"> <li>1 Περιορισμός της χειρωνακτικής διακίνησης φορτίων με τη βοήθεια μηχανικών μέσων, όπου είναι εφικτό (ΠΔ 397/1994)</li> <li>2 Πριν από κάθε χειρωνακτική διακίνηση φορτίου πρέπει να λαμβάνονται υπόψη τα χαρακτηριστικά του φορτίου (βάρος, κέντρο βάρους, όγκος, σχήμα, λαβές, σύσταση) (ΠΔ 397/1994)</li> <li>3 Πριν από κάθε χειρωνακτική διακίνηση φορτίου πρέπει να λαμβάνονται υπόψη απαιτούμενη σωματική προσπάθεια (στροφή κορμού, απότομη μετακίνηση, ασταθής σωματική στάση) (ΠΔ 397/1994)</li> <li>4 Πριν από κάθε χειρωνακτική διακίνηση φορτίου πρέπει να λαμβάνονται υπόψη τα χαρακτηριστικά του εργασιακού περιβάλλοντος (ελεύθερος χώρος, διαθέσιμο ύψος, κλίση και ολισθηρότητα δαπέδου, θερμοκρασία, υγρασία, αερισμός, φωτισμός) (ΠΔ 397/1994)</li> <li>5 Πριν από κάθε χειρωνακτική διακίνηση φορτίου πρέπει να λαμβάνονται υπόψη τα χαρακτηριστικά της εργασίας (συχνότητα, διάρκεια, απόσταση, χρόνος ανάπαυσης, ρυθμός εργασίας) (ΠΔ 397/1994)</li> <li>6 Ενημέρωση των εργαζομένων για τα μέτρα ασφάλειας που πρέπει να λαμβάνουν. Επίσης η κατάσταση της υγείας τους και η σωματική τους διάπλαση πρέπει να μη δημιουργούν προβλήματα στην εκτέλεση των συγκεκριμένων εργασιών (ΠΔ 397/1994)</li> <li>7 Εξέταση της κατάστασης της υγείας του προσωπικού που εκτελεί χειρωνακτικές εργασίες από τον γιατρό εργασίας της επιχείρησης (ΠΔ 397/1994, ΠΔ 17/1996, Ν 1568/1985)</li> </ol>
<b>Ενδεχόμενος ΚΙΝΔΥΝΟΣ : Γλίστριμα - παραπάτημα</b> Βαθμός επικινδυνότητας : 1	
<b>Μέτρα</b>	<ol style="list-style-type: none"> <li>1 Διατήρηση καλού νοικοκυριού στο εργοτάξιο (ΠΔ 1073/1981)</li> <li>2 Διατήρηση των προσβάσεων σε καλή κατάσταση (ΠΔ 1073/1981)</li> </ol>

<b>ΕΡΓΑΣΙΑ : ΤΟΠΟΘΕΤΗΣΗ Η/Μ ΕΞΟΠΛΙΣΜΟΥ (συνέχεια)</b>	
<b>Ενδεχόμενος ΚΙΝΔΥΝΟΣ : Γλίστριμα - παραπάτημα (συνέχεια)</b>	
Βαθμός επικινδυνότητας : 1	
3	Επαρκής φωτισμός των θέσεων εργασίας και των προσβάσεων σε αυτές (ΠΔ 1073/1981)
4	Αποφυγή περάσματος καλωδίων, σωλήνων, αγωγών σε δάπεδα που χρησιμοποιούνται ως προσβάσεις ή θέσεις εργασίας. Εναλλακτικά προτείνεται η τοποθέτησή τους σε ασφαλές ύψος ή το πέρασμα τους από τα άκρα των διαδρόμων. Σε αυτή την περίπτωση πρέπει να ληφθεί υπόψη η προστασία (κάλυψη) και η σήμανση τους (ΠΔ 1073/1981)
5	Άμεσος καθαρισμός των δαπέδων που καθίστανται ολισθηρά (πχ από πτώση λιπαντικών) (ΠΔ 1073/1981)
<b>Ενδεχόμενος ΚΙΝΔΥΝΟΣ : Κίνδυνοι από τη χρήση εξοπλισμού εργασίας</b>	
Βαθμός επικινδυνότητας : 2	
<b>Μέτρα</b>	<p>1 Ο εξοπλισμός εργασίας πρέπει να είναι πιστοποιημένος και να φέρει την ένδειξη CE. Επίσης πρέπει να συνοδεύεται με εγχειρίδιο χρήσης και συντήρησης του, στην Ελληνική γλώσσα (ΠΔ 395/1994, ΠΔ 89/1999)</p> <p>2 Η συναρμολόγηση και αποσυναρμολόγηση του εξοπλισμού εργασίας πρέπει να γίνεται σύμφωνα με τις προβλέψεις του κατασκευαστή του (ΠΔ 395/1984, ΠΔ 89/1999)</p> <p>3 Οι χειριστές εξοπλισμού εργασίας πρέπει να έχουν τις απαιτούμενες γνώσεις για το χειρισμό του και άδειες εφόσον απαιτείται από τη Νομοθεσία ή τον κατασκευαστή του (ΠΔ 395/1984, ΠΔ 89/1999)</p> <p>4 Ο χειρισμός του εξοπλισμού εργασίας δεν πρέπει να δημιουργεί κινδύνους στο προσωπικό (ΠΔ 395/1984, ΠΔ 89/1999)</p> <p>5 Ο εξοπλισμός εργασίας πρέπει να διαθέτει ασφαλή συστήματα χειρισμού. Επίσης πρέπει να φέρει σύστημα ασφαλούς διακοπής λειτουργίας. Ακούσιος χειρισμός πρέπει να αποκλείεται (ΠΔ 395/1984, ΠΔ 89/1999)</p> <p>6 Ο εξοπλισμός εργασίας πρέπει να φέρει προστατευτικές διατάξεις (προφυλακτήρες) για την αποφυγή πιασίματος των άκρων των εργαζομένων, ακούσιας διαφυγής υλικών, καθώς και τυχαίας επαφής με θερμά μέρη τους (ΠΔ 395/1984, ΠΔ 89/1999)</p> <p>7 Ο εξοπλισμός εργασίας πρέπει να διαθέτει τις προβλεπόμενες ενδείξεις και σημάνσεις (ΠΔ 395/1984, ΠΔ 89/1999)</p> <p>8 Πρέπει να εξασφαλίζεται η ευστάθεια του εξοπλισμού εργασίας (ΠΔ 395/1984, ΠΔ 89/1999)</p> <p>9 Ο φωτισμός του χώρου εργασίας πρέπει να είναι επαρκής</p> <p>10 Αν χρησιμοποιούνται μηχανές εσωτερικής καύσης (ή υπάρχουν αναθυμιάσεις), δεν πρέπει να λειτουργούν σε χώρο που δεν αερίζεται για μεγάλο χρονικό διάστημα (ΠΔ 395/1984, ΠΔ 89/1999)</p> <p>11 Ο εξοπλισμός εργασίας που λειτουργεί με ηλεκτρικό ρεύμα πρέπει να είναι γειωμένος και διπλά μονωμένος (ΠΔ 395/1984, ΠΔ 89/1999)</p> <p>12 Οι κινητοί εξοπλισμοί εργασίας πρέπει να φέρουν σύστημα πέδησης (και εφεδρικό, εφόσον απαιτείται) (ΠΔ 395/1984, ΠΔ 89/1999)</p> <p>13 Οι κινητοί εξοπλισμοί εργασίας πρέπει να φέρουν φώτα πορείας (ΠΔ 395/1984, ΠΔ 89/1999)</p> <p>14 Οι κινητοί εξοπλισμοί εργασίας πρέπει να φέρουν πυροσβεστήρες, εφόσον δεν προβλέπεται άλλο μέσο πυρόσβεσης στο χώρο εργασίας (ΠΔ 395/1984, ΠΔ 89/1999)</p> <p>15 Οι κινητοί εξοπλισμοί εργασίας πρέπει να διαθέτουν συστήματα μείωσης των συνεπειών ενδεχόμενης σύγκρουσης (ΠΔ 395/1984, ΠΔ 89/1999)</p> <p>16 Κατά το χειρισμό τους πρέπει να δίνεται προσοχή για την αποφυγή παγίδευσης εργαζόμενου σε κινούμενα μέρη (πχ τροχοί, ερπύστριες) (ΠΔ 395/1984, ΠΔ 89/1999)</p> <p>17 Η εγκατάσταση των εξοπλισμών εργασίας που χρησιμοποιούνται για ανυψωτικές εργασίες πρέπει να είναι ασφαλής (ΠΔ 395/1984, ΠΔ 89/1999)</p> <p>18 Οι εξοπλισμοί εργασίας που χρησιμοποιούνται για ανυψωτικές εργασίες πρέπει να φέρουν ευδιάκριτη ένδειξη του ονομαστικού φορτίου τους (καθώς και κάθε συσχηματισμού τους) (ΠΔ 395/1984, ΠΔ 89/1999)</p> <p>19 Οι εξοπλισμοί εργασίας που χρησιμοποιούνται για ανυψωτικές εργασίες πρέπει να διαθέτουν τις προβλεπόμενες ενδείξεις και σημάνσεις (ΠΔ 395/1984, ΠΔ 89/1999)</p> <p>20 Πρέπει να δίνεται μέριμνα για την αποφυγή πρόσκρουσης, ελεύθερης πτώσης καθώς και ακούσιας απαγκίστρωσης του φορτίου (ΠΔ 395/1984, ΠΔ 89/1999)</p> <p>21 Εφόσον από τη χρήση εξοπλισμού εργασίας προκύπτουν ιδιαίτεροι κίνδυνοι, ο χειρισμός πρέπει να γίνεται μόνο από εργαζόμενους στους οποίους έχει ανατεθεί η χρήση του (ΠΔ 395/1984, ΠΔ 89/1999)</p> <p>22 Εφόσον από τη χρήση εξοπλισμού εργασίας προκύπτουν ιδιαίτεροι κίνδυνοι, οι εργασίες ελέγχου, συντήρησης, μετατροπής και επισκευής του πρέπει να γίνονται από αρμόδιο πρόσωπο (ΠΔ 395/1984, ΠΔ 89/1999)</p>
<b>Μ.Α.Π.</b>	<p>1 Κράνος με ενσωματωμένη μάσκα ηλεκτροσυγκολλητή EN 175, EN 169</p> <p>2 Παπούτσια (απαραίτητα για κάθε εργασία στο εργοτάξιο) EN 345 (S3)</p> <p>3 Ζώνη ασφαλείας 5 σημείων EN 361</p> <p>4 Γάντια EN 388</p>

<b>ΕΡΓΑΣΙΑ : ΤΟΠΟΘΕΤΗΣΗ Η/Μ ΕΞΟΠΛΙΣΜΟΥ (συνέχεια)</b>	
5	Κράνος (απαραίτητο για κάθε εργασία στο εργοτάξιο) EN 397
6	Γάντια για ηλεκτροσυγκολλήσεις EN 388, EN 407
7	Ποδιά για ηλεκτροσυγκολλήσεις EN 470
8	Ανακλαστικό γιλέκο EN 471 (class 2)
<b>ΕΡΓΑΣΙΑ : ΚΑΤΑΣΚΕΥΗ ΠΑΣΣΑΛΟΣΑΝΙΔΩΝ</b>	
<b>Ανάλυση εργασίας :</b> Μεταφορά μηχανημάτων, υλικών και εξοπλισμού στο χώρο Έμπτυξη πασσαλοσανίδων	
<b>Ενδεχόμενος ΚΙΝΔΥΝΟΣ : Πτώση φορτίων που μεταφέρονται κατά τις ανυψωτικές εργασίες</b>	
Βαθμός επικινδυνότητας : 2	
<b>Μέτρα</b>	<ol style="list-style-type: none"> <li>1 Αποφυγή παραμονής κάτω από φορτία (ΠΔ 1073/1981)</li> <li>2 Ο ανυψωτικός μηχανισμός να έχει τη δυνατότητα ανύψωσης του φορτίου (ΠΔ 1073/1981, ΠΔ 395/1994, ΠΔ 89/1999, ΠΔ 304/2000)</li> <li>3 Ο ανυψωτικός μηχανισμός να φέρει πινακίδα με διάγραμμα ανυψωτικής ικανότητας (ΠΔ 1073/1981, ΠΔ 395/1994, ΠΔ 89/1999, ΠΔ 304/2000)</li> <li>4 Ο ανυψωτικός μηχανισμός να έχει ελεγχθεί πριν τη χρήση (ΠΔ 1073/1981, ΠΔ 395/1994, ΠΔ 89/1999, ΠΔ 304/2000, ΥΑ 593/2003)</li> <li>5 Ο ανυψωτικός μηχανισμός να έχει τις προβλεπόμενες πιστοποιήσεις, από τρίτο μέρος (ΥΑ 593/2003)</li> <li>6 Ο εξοπλισμός που χρησιμοποιείται (πχ συρματόσχοινα, αλυσίδες, γάντζοι, ιμάντες) να είναι ο προβλεπόμενος και χωρίς φθορές (ΠΔ 1073/1981)</li> <li>7 Οι χειριστές να έχουν τα κατάλληλα προσόντα (αδειούχοι) και εμπειρία (ΠΔ 31/1990)</li> <li>8 Τα συρματόσχοινα – σαμπάνια να είναι ελεγμένα και προσαρτημένα σωστά στο φορτίο (ΠΔ 1073/1981, ΠΔ 395/1994, ΠΔ 89/1999, ΠΔ 304/2000)</li> <li>9 Η περιοχή να είναι αποκλεισμένη για τους μη έχοντες εργασία (ΠΔ 1073/1981)</li> <li>10 Οι εργαζόμενοι σε γειτονικά σημεία να έχουν ενημερωθεί</li> <li>11 Να υπάρχει συνεχώς καλή ορατότητα του φορτίου από τον χειριστή ή υπάρχει έμπειρος κουμανταδόρος (ΠΔ 1073/1981)</li> <li>12 Οι ανυψωτικοί μηχανισμοί να βρίσκονται σε θέσεις όπου είναι εδρασμένοι καλά (ΠΔ 1073/1981)</li> <li>13 Απαγορεύεται η ελεύθερη αιώρηση φορτίου (ΠΔ 1073/1981)</li> <li>14 Απαγορεύεται η υπερφόρτωση του ανυψωτικού μηχανισμού (ΠΔ 1073/1981)</li> <li>15 Απαγορεύεται η προσπάθεια πλάγιας μεταφοράς φορτίου (ΠΔ 1073/1981)</li> <li>16 Απαγορεύεται η απότομη ανύψωση/ κατέβασμα (ΠΔ 1073/1981)</li> <li>17 Απαγορεύεται η διακίνηση φορτίων πάνω από εργαζομένους (ΠΔ 1073/1981)</li> <li>18 Απαγορεύεται η χρήση ανυψωτικών όταν πνέουν θεαλλώδεις άνεμοι (ΠΔ 1073/1981)</li> </ol>
<b>Ενδεχόμενος ΚΙΝΔΥΝΟΣ : Σύγκρουση με μηχανήμα</b>	
Βαθμός επικινδυνότητας : 2	
<b>Μέτρα</b>	<ol style="list-style-type: none"> <li>1 Πρέπει να τηρείται απόσταση ασφαλείας από τα ΜΕ. Οι μη έχοντες εργασία πρέπει να απομακρύνονται από το χώρο κίνησης και εργασίας των ΜΕ (ΠΔ 1073/1981)</li> <li>2 Οι εργαζόμενοι να μην πλησιάζουν τα ΜΕ εφόσον ο χειριστής δεν τους έχει αντιληφθεί. Επίσης δεν πρέπει να αναπαύονται πάνω ή κοντά σε ΜΕ (ΠΔ 1073/1981)</li> <li>3 Ο χειρισμός των ΜΕ πρέπει να γίνεται από αδειούχους χειριστές, ηλικίας άνω των 18 ετών. Επίσης επιτρέπεται βοηθοί χειριστών να χειρίζονται ΜΕ, υπό την καθοδήγηση χειριστή, για συγκεκριμένες ώρες. Οι χειριστές των ΜΕ πρέπει να διαθέτουν άδεια αντίστοιχης Ομάδας και Κατηγορίας (ΠΔ 31/1990, ΠΔ 1073/1981)</li> <li>4 Οι εργαζόμενοι κοντά στο χώρο κίνησης και εργασίας των ΜΕ πρέπει να φορούν ανακλαστικό ρουχισμό (ΠΔ 396/1994)</li> <li>5 Τα ΜΕ πρέπει να πληρούν τις προδιαγραφές της Ευρωπαϊκής Νομοθεσίας και να φέρουν την ένδειξη «CE» (ΠΔ 395/1994, ΠΔ 89/1999, ΠΔ 304/2000)</li> <li>6 Τα ΜΕ πρέπει να συνοδεύονται με ενημερωμένο εγχειρίδιο οδηγιών λειτουργίας και συντήρησης (στην Ελληνική γλώσσα). Ο χειρισμός τους πρέπει να είναι σύμφωνος με τις προβλέψεις του εγχειριδίου και της Νομοθεσίας (ακόμη και κατά την ακινητοποίηση τους) (ΠΔ 395/1994, ΠΔ 1073/1981)</li> <li>7 Η λειτουργία των ΜΕ πρέπει να επιβλέπεται από αρμόδιο πρόσωπο (σύμφωνα με το ΒΔ4/1951). Οι διατάξεις ασφαλείας (πχ κουμπί επείγουσας διακοπής, ηχητικό σήμα οπισθοπορείας) καθώς τα συστήματα πέδησης και διεύθυνσης πρέπει να λειτουργούν κανονικά. Τα ελαστικά πρέπει να βρίσκονται σε άριστη κατάσταση. Οι ενδείξεις του ταμπλό χειρισμού πρέπει να λειτουργούν, όπως επίσης και η οι διατάξεις σήμανσης (φώτα, φάρος) (ΠΔ 1073/1981, ΠΔ 395/1994, ΠΔ 89/1999, ΠΔ 304/2000)</li> <li>8 Τα ΜΕ καθώς και τα κινούμενα μέρη τους, πρέπει να εξασφαλίζονται κατά την ακινητοποίησή τους. Επίσης δεν πρέπει να αφήνονται χωρίς φορτίο (πχ κάδοι εκκαπτικών). Πριν την επαναλειτουργία κάθε ΜΕ πρέπει να προηγείται γενικός έλεγχος (ΠΔ 1073/1981)</li> </ol>

<b>ΕΡΓΑΣΙΑ : ΚΑΤΑΣΚΕΥΗ ΠΑΣΣΑΛΟΣΑΝΙΔΩΝ (συνέχεια)</b>	
<b>Ενδεχόμενος ΚΙΝΔΥΝΟΣ : Σύγκρουση με μηχάνημα (συνέχεια)</b> Βαθμός επικινδυνότητας : 2	
8	Τα ΜΕ καθώς και τα κινούμενα μέρη τους, πρέπει να εξασφαλίζονται κατά την ακινητοποίηση τους. Επίσης δεν πρέπει να αφήνονται χωρίς φορτίο (πχ κάδοι εκσκαπτικών). Πριν την επαναλειτουργία κάθε ΜΕ πρέπει να προηγηθεί γενικός έλεγχος (ΠΔ 1073/1981)
9	Οι χειριστές να μην εγκαταλείπουν τα ΜΕ χωρίς να λάβουν τα απαιτούμενα μέτρα εξασφάλισης τους (ΠΔ 1073/1981)
<b>Ενδεχόμενος ΚΙΝΔΥΝΟΣ : Πιάσιμο - σύνθλιψη - χτύπημα</b> Βαθμός επικινδυνότητας : 2	
<b>Μέτρα</b>	1 Τα κινούμενα μέρη των μηχανών πρέπει να φέρουν προφυλακτήρες (ΠΔ 395/1994)
	2 Οι εργαζόμενοι πρέπει να κρατούν αποστάσεις ασφαλείας από μηχανήματα, οχήματα και εξοπλισμό
	3 Οι εργαζόμενοι πρέπει να κρατούν αποστάσεις ασφαλείας από κινούμενα φορτία (ΠΔ 1073/1981)
	4 Οι εργαζόμενοι πρέπει να αποφεύγουν να βρίσκονται μεταξύ κινούμενου φορτίου, μηχανήματος, οχήματος, εξοπλισμού και σταθερού δομικού στοιχείου (ΠΔ 1073/1981)
	5 Οι εργαζόμενοι πρέπει να αποφεύγουν τις μετατροπές - συντηρήσεις εξοπλισμού, εφόσον δεν έχουν εξουσιοδοτηθεί για το σκοπό αυτό (ΠΔ 1073/1981, ΠΔ 395/1994)
<b>Ενδεχόμενος ΚΙΝΔΥΝΟΣ : Ηλεκτροπληξία</b> Βαθμός επικινδυνότητας : 2	
<b>Μέτρα</b>	1 Οι ηλεκτρικές εγκαταστάσεις του εργοταξίου να ακολουθούν τις διατάξεις του Προτύπου ΕΛΟΤ HD 384. Η ίδια πρόβλεψη ισχύει και για κάθε είδους συσκευή ή μηχάνημα που λειτουργεί με ηλεκτρικό ρεύμα (ΑΠ Φ 7.5/1816/88/2004)
	2 Οι ηλεκτρικοί πίνακες διανομής πρέπει να είναι μεταλλικοί ή πλαστικοί, στεγανού τύπου, με δυνατότητα κλειδώματος. Οι πίνακες πρέπει να γειώνονται. Επίσης πρέπει να φέρουν προστατευτικό διακόπτη διαφυγής (διαφορικής προστασίας – αντιηλεκτροπληξιακός αυτόματος). Η εγκατάσταση και η συντήρηση των πινάκων πρέπει να γίνεται από αδειούχο ηλεκτρολόγο. Οι πίνακες πρέπει να παραμένουν κλειδωμένοι (ΠΔ 1073/1981, ΑΠ Φ 7.5/1816/88/2004)
	3 Οι γραμμές τροφοδοσίας ηλεκτρικού ρεύματος να είναι ενισχυμένης μηχανικής αντοχής και ηλεκτρικής μόνωσης (ΑΠ Φ 7.5/1816/88/2004)
	4 Οι διαδρομές των καλωδίων προς τα ηλεκτρικά εργαλεία πρέπει να μη δημιουργούν προβλήματα στη λειτουργία του εργοταξίου. Συνιστάται η κάλυψη τους (πέρασμα σε σωλήνες, σκέπασμα με μαδέρια, υπογειοποίηση), η υπέργεια διαδρομή και η τοποθέτηση τους εκτός διαδρόμων κίνησης προσωπικού, μηχανημάτων και οχημάτων (ΠΔ 1073/1981, ΑΠ Φ 7.5/1816/88/2004)
	5 Η κατάσταση του εξοπλισμού να είναι άριστη. Φθαρμένα εργαλεία, καλώδια, φισ, πολύπριζα και πρίζες πρέπει να αντικαθίστανται άμεσα (ΠΔ 1073/1981, ΑΠ Φ 7.5/1816/88/2004)
<b>Ενδεχόμενος ΚΙΝΔΥΝΟΣ : Ηλεκτροπληξία λόγω εναέριου δικτύου</b> Βαθμός επικινδυνότητας : 2	
<b>Μέτρα</b>	1 Σε περίπτωση ύπαρξης αγωγών ηλεκτρικού ρεύματος κοντά στο εργοτάξιο πρέπει να ειδοποιείται η ΔΕΗ από τον Ανάδοχο, πριν την έναρξη των εργασιών. Τα μέτρα ασφάλειας που θα ληφθούν πρέπει να εξεταστούν από κοινού με την αρμόδια υπηρεσία της ΔΕΗ. Τα προτεινόμενα μέτρα θα ληφθούν κατόπιν έγκρισης της ΔΕΗ (ΠΔ 1073/1981)
	2 Υπογειοποίηση ή παραλλαγή του δικτύου παροχής ηλεκτρικού ρεύματος (ΠΔ 1083/1981)
	3 Αποφυγή διακίνησης υλικών σε θέσεις κοντά στους αγωγούς (ΠΔ 1073/1981)
	4 Τήρηση απόστασης ασφαλείας (η οποία θα υποδειχθεί από τη ΔΕΗ) από αγωγούς μέσης τάσης και γενικά κάθε είδους αγωγό (ΠΔ 1073/1981)
	5 Τοποθέτηση προστατευτικών δοκών για την εξασφάλιση της απαιτούμενης απόστασης ασφαλείας. Σε περίπτωση που είναι αδύνατη η συγκεκριμένη λύση, προτείνεται η τοποθέτηση σήμανσης (πχ σχοινί με κρεμασμένες πινακίδες ή αλυσίδες, αναλόγως του ύψους) σε απόσταση ασφαλείας (ΠΔ 1073/1981)
<b>Ενδεχόμενος ΚΙΝΔΥΝΟΣ : Ηλεκτροπληξία λόγω υπογείου δικτύου</b> Βαθμός επικινδυνότητας : 2	
<b>Μέτρα</b>	1 Σε περίπτωση ύπαρξης αγωγών ηλεκτρικού ρεύματος κοντά στο εργοτάξιο πρέπει να ειδοποιείται η ΔΕΗ από τον Ανάδοχο, πριν την έναρξη των εργασιών. Τα μέτρα ασφάλειας που θα ληφθούν πρέπει να εξεταστούν από κοινού με την αρμόδια υπηρεσία της ΔΕΗ. Τα προτεινόμενα μέτρα θα ληφθούν κατόπιν έγκρισης της ΔΕΗ (ΠΔ 1073/1981)
	2 Έλεγχος σχεδίων για την ύπαρξη υπογείων δικτύων και διενέργεια ερευνητικών τομών (ΠΔ 1073/1981)
	3 Τήρηση απόστασης ασφαλείας (η οποία θα υποδειχθεί από τη ΔΕΗ) από αγωγούς μέσης τάσης και γενικά κάθε είδους αγωγό (ΠΔ 1073/1981)
<b>Ενδεχόμενος ΚΙΝΔΥΝΟΣ : Πυρκαγιά</b> Βαθμός επικινδυνότητας : 2	
<b>Μέτρα</b>	1 Αποφυγή τοποθέτησης εύφλεκτων υλικών κοντά σε πηγές ανάφλεξης (ΠΔ 1073/1981)

<b>ΕΡΓΑΣΙΑ : ΚΑΤΑΣΚΕΥΗ ΠΑΣΣΑΛΟΣΑΝΙΔΩΝ (συνέχεια)</b>		
<b>Ενδεχόμενος ΚΙΝΔΥΝΟΣ : Πυρκαγιά (συνέχεια)</b> Βαθμός επικινδυνότητας : 2		
2	Αποφυγή εκτέλεσης "θερμών" εργασιών (χρήση τροχού, ηλεκτροσυγκόλλησης, φλόγας αερίου) κοντά σε εύφλεκτα υλικά (ΠΔ 1073/1981, ΠΔ 95/1978)	
3	Αποφυγή ανεξέλεγκτης ρίψης σκουπιδιών σε οποιοδήποτε χώρο (ΠΔ 1073/1981)	
4	Αποψήλωση θάμνων και χαμηλής βλάστησης κατά τους καλοκαιρινούς μήνες	
5	Απαγόρευση φωτιάς στο εργοτάξιο για οποιοδήποτε λόγο (πχ θέρμανση) (ΠΔ 1073/1981)	
6	Απαγόρευση καπνίσματος και γυμνής φλόγας σε επικίνδυνους χώρους (ΠΔ 1073/1981)	
7	Χρήση πυροσβεστικών μέσων (πυροσβεστήρες). Για την αποτελεσματική χρήση των πυροσβεστήρων συνιστάται να γίνεται ενημέρωση του προσωπικού. Επίσης σημειώνεται ότι τα πυροσβεστικά μέσα πρέπει να τοποθετούνται σε εύκολα προσβάσιμες θέσεις (ΠΔ 1073/1981, ΠΔ 95/1978)	
8	Σύσταση ομάδας πυρασφάλειας εργοταξίου (συνιστάται τα μέλη της να βρίσκονται στο εργοτάξιο σε καθημερινή βάση, να γνωρίζουν το εργοτάξιο και να έχουν ενημερωθεί για τη χρήση των πυροσβεστικών μέσων) (ΠΔ 1073/1981, ΠΔ 95/1978)	
<b>Ενδεχόμενος ΚΙΝΔΥΝΟΣ : Θόρυβος από μηχανήματα</b> Βαθμός επικινδυνότητας : 1		
<b>Μέτρα</b>	1	Αποφυγή αφαίρεσης σιγαστήρων και των προστατευτικών καλυμμάτων των μηχανημάτων (ΠΔ 85/1991, ΠΔ 395/1994)
	2	Συντήρηση του εξοπλισμού σύμφωνα με τις προδιαγραφές του κατασκευαστή του (ΠΔ 395/1994)
	3	Αποστάσεις ασφαλείας από μηχανήματα και εξοπλισμό που παράγει θόρυβο (ΠΔ 85/1991)
	4	Εξέταση της κατάστασης της υγείας του προσωπικού που εκτίθεται σε θόρυβο από τον γιατρό εργασίας της επιχείρησης (ΠΔ 85/1991, ΠΔ 17/1996, Ν 1568/1981)
	5	Χρήση ΜΑΠ (ωτασπίδες, ωτοβύσματα) (ΠΔ 396/1994)
	6	Αποφυγή εργασιών κατά τις ώρες καινής ησυχίας
<b>Ενδεχόμενος ΚΙΝΔΥΝΟΣ : Μυοσκελετικοί τραυματισμοί</b> Βαθμός επικινδυνότητας : 1		
<b>Μέτρα</b>	1	Περιορισμός της χειρωνακτικής διακίνησης φορτίων με τη βοήθεια μηχανικών μέσων, όπου είναι εφικτό (ΠΔ 397/1994)
	2	Πριν από κάθε χειρωνακτική διακίνηση φορτίου πρέπει να λαμβάνονται υπόψη τα χαρακτηριστικά του φορτίου (βάρος, κέντρο βάρους, όγκος, σχήμα, λαβές, σύσταση) (ΠΔ 397/1994)
	3	Πριν από κάθε χειρωνακτική διακίνηση φορτίου πρέπει να λαμβάνονται υπόψη απαιτούμενη σωματική προσπάθεια (στροφή κορμού, απότομη μετακίνηση, ασταθής σωματική στάση) (ΠΔ 397/1994)
	4	Πριν από κάθε χειρωνακτική διακίνηση φορτίου πρέπει να λαμβάνονται υπόψη τα χαρακτηριστικά του εργασιακού περιβάλλοντος (ελεύθερος χώρος, διαθέσιμο ύψος, κλίση και ολισθηρότητα δαπέδου, θερμοκρασία, υγρασία, αερισμός, φωτισμός) (ΠΔ 397/1994)
	5	Πριν από κάθε χειρωνακτική διακίνηση φορτίου πρέπει να λαμβάνονται υπόψη τα χαρακτηριστικά της εργασίας (συχνότητα, διάρκεια, απόσταση, χρόνος ανάπαυσης, ρυθμός εργασίας) (ΠΔ 397/1994)
	6	Ενημέρωση των εργαζομένων για τα μέτρα ασφαλείας που πρέπει να λαμβάνουν. Επίσης η κατάσταση της υγείας τους και η σωματική τους διάπλαση πρέπει να μη δημιουργούν προβλήματα στην εκτέλεση των συγκεκριμένων εργασιών (ΠΔ 397/1994)
	7	Εξέταση της κατάστασης της υγείας του προσωπικού που εκτελεί χειρωνακτικές εργασίες από τον γιατρό εργασίας της επιχείρησης (ΠΔ 397/1994, ΠΔ 17/1996, Ν 1568/1985)
<b>Ενδεχόμενος ΚΙΝΔΥΝΟΣ : Γλίστριμα - παραπάτημα</b> Βαθμός επικινδυνότητας : 1		
<b>Μέτρα</b>	1	Διατήρηση καλού νοικοκυριού στο εργοτάξιο (ΠΔ 1073/1981)
	2	Διατήρηση των προσβάσεων σε καλή κατάσταση (ΠΔ 1073/1981)
	3	Επαρκής φωτισμός των θέσεων εργασίας και των προσβάσεων σε αυτές (ΠΔ 1073/1981)
	4	Αποφυγή περάσματος καλωδίων, σωλήνων, αγωγών σε δάπεδα που χρησιμοποιούνται ως προσβάσεις ή θέσεις εργασίας. Εναλλακτικά προτείνεται η τοποθέτησή τους σε ασφαλές ύψος ή το πέρασμα τους από τα άκρα των διαδρόμων. Σε αυτή την περίπτωση πρέπει να ληφθεί υπόψη η προστασία (κάλυψη) και η σήμανση τους (ΠΔ 1073/1981)
	5	Άμεσος καθαρισμός των δαπέδων που καθίστανται ολισθηρά (πχ από πτώση λιπαντικών) (ΠΔ 1073/1981)
<b>Ενδεχόμενος ΚΙΝΔΥΝΟΣ : Σκόνη</b> Βαθμός επικινδυνότητας : 1		
<b>Μέτρα</b>	1	Διαβροχή με λάστιχο (ΠΔ 1073/1981)
	2	Διαβροχή με υδροφόρα (ΠΔ 1073/1981)

**ΕΡΓΑΣΙΑ : ΚΑΤΑΣΚΕΥΗ ΠΑΣΣΑΛΟΣΑΝΙΔΩΝ (συνέχεια)****Ενδεχόμενος ΚΙΝΔΥΝΟΣ : Σκόνη (συνέχεια)**

Βαθμός επικινδυνότητας : 1

- |    |  |
|----|--|
| 3  | Χρήση συλλεκτηρίων αγωγών για τη ρίψη υλικών (ΠΔ 1073/1981)  |
| 4  | Χρήση συλλεκτηρίων πετασμάτων για τη ρίψη υλικών (ΠΔ 1073/1981)  |
| 5  | Χρήση κάδων για τη συλλογή μπαζών και αχρήστων υλικών (ΠΔ 1073/1981)                                     |
| 6  | Τοποθέτηση λινάτσας στο ικρίωμα (ΠΔ 1073/1981, ΠΔ 778/1980)  |
| 7  | Διεξαγωγή εργασιών που παράγουν σκόνη (πχ κοπή, λείανση, τρόχισμα) σε εξωτερικούς χώρους                 |
| 8  | Διεξαγωγή εργασιών που παράγουν σκόνη (πχ κοπή, λείανση, τρόχισμα) μακριά από άλλα συνεργεία και τρίτους |
| 9  | Απομόνωση του χώρου εργασίας (πχ με λινάτσα, νάυλον, γεωύφασμα)  |
| 10 | Χρήση Μέσων Ατομικής Προστασίας (μάσκα, γυαλιά, γάντια, φόρμα) (ΠΔ 396/1994)                             |

**Μ.Α.Π.**

- |   |   |
|---|---|
| 1 | Παπούτσια (απαραίτητα για κάθε εργασία στο εργοτάξιο) EN 345 (S3) |
| 2 | Αδιάβροχες μπότες EN 345 (S1)                                     |
| 3 | Γάντια EN 388   |
| 4 | Κράνος (απαραίτητο για κάθε εργασία στο εργοτάξιο) EN 397         |
| 5 | Ανακλαστικό γιλέκο EN 471 (class 2)                               |

**ΦΑΣΗ : ΟΜΑΔΑ Β:ΚΑΤΑΣΚΕΥΕΣ ΑΠΟ ΣΚΥΡΟΔΕΜΑ - ΠΡΟΚΑΤ ΦΡΕΑΤΙΑ****ΕΡΓΑΣΙΑ : ΚΑΤΑΣΚΕΥΗ ΦΕΡΟΝΤΟΣ ΟΡΓΑΝΙΣΜΟΥ ΑΠΟ ΟΠΛΙΣΜΕΝΟ ΣΚΥΡΟΔΕΜΑ**

**Ανάλυση εργασίας :** Καλούπωμα  
Κατασκευή - τοποθέτηση σιδηρού οπλισμού  
Σκυροδέτηση  
Ξεκαλούπωμα

**Ενδεχόμενος ΚΙΝΔΥΝΟΣ : Πτώση εργαζόμενου από ύψος**

Βαθμός επικινδυνότητας : 3

- |              |    |  |
|--------------|----|--|
| <b>Μέτρα</b> | 1  | Περίφραξη των περάτων πλακών με διπλή σανίδα σε ύψος 1 μ από το δάπεδο, μονή σανίδα σε ύψος 0,5 μ και σοβατεπί ύψους 15 εκ (ΠΔ 1073/1981, ΠΔ 778/1980)   |
|              | 2  | Περίφραξη των περάτων πλακών με μεταλλικές κουπαστές σε ύψος 1 μ και 0,5 μ από το δάπεδο και σοβατεπί ύψους 15 εκ (ΠΔ 1073/1981, ΠΔ 778/1980)  |
|              | 3  | Περίφραξη των περάτων πλακών με προστατευτικό δίχτυ, σε ύψος τουλάχιστον 1 μ (ΠΔ 1073/1981, ΠΔ 778/1980)   |
|              | 4  | Περίφραξη των κλιμακοσταςίων με διπλή σανίδα σε ύψος 1 μ από το πάτημα, μονή σανίδα σε ύψος 0,5 μ και σοβατεπί ύψους 15 εκ (ΠΔ 1073/1981, ΠΔ 778/1980)   |
|              | 5  | Περίφραξη των κλιμακοσταςίων με μεταλλικές κουπαστές σε ύψος 1 μ και 0,5 μ από το πάτημα και σοβατεπί ύψους 15 εκ (ΠΔ 1073/1981, ΠΔ 778/1980)  |
|              | 6  | Περίφραξη των κλιμακοσταςίων με προστατευτικό δίχτυ, σε ύψος τουλάχιστον 1 μ (ΠΔ 1073/1981, ΠΔ 778/1980)   |
|              | 7  | Περίφραξη των υπερυψωμένων θέσεων εργασίας, διαδρόμων και προσβάσεων με διατάξεις πλευρικής προστασίας (κουπαστές σε ύψος 1 μ και 0,5 μ από το δάπεδο και σοβατεπί ύψους 15 εκ ή με προστατευτικό δίχτυ ύψους τουλάχιστον 1 μ) (ΠΔ 1073/1981, ΠΔ 778/1980) |
|              | 8  | Περίφραξη των κενών με διπλή σανίδα σε ύψος 1 μ από το δάπεδο, μονή σανίδα σε ύψος 0,5 μ και σοβατεπί ύψους 15 εκ (ΠΔ 1073/1981, ΠΔ 778/1980)  |
|              | 9  | Περίφραξη των κενών με μεταλλικές κουπαστές σε ύψος 1 μ και 0,5 μ από το δάπεδο και σοβατεπί ύψους 15 εκ (ΠΔ 1073/1981, ΠΔ 778/1980)   |
|              | 10 | Περίφραξη των κενών με προστατευτικό δίχτυ, σε ύψος τουλάχιστον 1 μ (ΠΔ 1073/1981)   |
|              | 11 | Κάλυψη των οριζοντίων κενών με υλικό αντοχής τουλάχιστον διπλάσις του φορτίου που αναμένεται να δεχτεί (ΠΔ 1073/1981)  |
|              | 12 | Τοποθέτηση οριζόντιου προστατευτικού δικτύου κάτω από το κενό (ΠΔ 1073/1981)   |
|              | 13 | Χρήση συστήματος ατομικής προστασίας έναντι πτώσης από ύψος (ζώνη ασφαλείας) (ΠΔ 396/1994)   |
|              | 14 | Περίφραξη των διαδρόμων και των θέσεων εργασίας σε ύψος μεγαλύτερο του 0,75 μ, με μεταλλικές κουπαστές σε ύψος 1 μ και 0,5 μ από το δάπεδο και σοβατεπί ύψους 15 εκ (ΠΔ 1073/1981, ΠΔ 778/1980)  |
|              | 15 | Κατασκευή κεκλιμένων διαδρόμων και προσβάσεων με κλίση που δεν υπερβαίνει το 1:2. Η αντοχή των υλικών πρέπει να υπερβαίνει τα αναμενόμενα φορτία (ΠΔ 1073/1981, ΠΔ 778/1980)   |
|              | 16 | Απαγόρευση αφαίρεσης οποιασδήποτε προστατευτικής διάταξης, εφόσον δεν ληφθούν αντισταθμιστικά μέτρα (ΠΔ 1073/1981)   |

**Ενδεχόμενος ΚΙΝΔΥΝΟΣ : Πτώση αντικειμένων από ύψος**

Βαθμός επικινδυνότητας : 2

**ΕΡΓΑΣΙΑ : ΚΑΤΑΣΚΕΥΗ ΦΕΡΟΝΤΟΣ ΟΡΓΑΝΙΣΜΟΥ ΑΠΟ ΟΠΛΙΣΜΕΝΟ ΣΚΥΡΟΔΕΜΑ (συνέχεια)****Ενδεχόμενος ΚΙΝΔΥΝΟΣ : Πτώση αντικειμένων από ύψος**

Βαθμός επικινδυνότητας : 2

Μέτρα	
1	Αποφυγή τοποθέτησης υλικών σε θέσεις από τις οποίες μπορεί να πέσουν (πέρατα πλακών, κλιμακοστάσια, σκαλωσιές, σιδηροκατασκευές) (ΠΔ 778/1980)
2	Τοποθέτηση σοβατεπιού στα δάπεδα εργασίας, πέρατα πλακών, ικριώματα ή προστασία αυτών με πλέγμα (ΠΔ 778/1980)
3	Κατασκευή προστατευτικής σκάφης στα ικριώματα. Η σκάφη κατασκευάζεται σε ύψος μεγαλύτερο από 3,50 μ από το πεζοδρόμιο. Το δάπεδο της σκάφης πρέπει να κατασκευάζεται από ανθεκτικό υλικό. Το πλάτος του δαπέδου της σκάφης πρέπει να είναι τουλάχιστον 1,30 μ. Εν συνέχεια διαμορφώνεται κεκλιμένο επίπεδο (αντένα), κλίσης 1:2, ύψους 80 εκ (ΠΔ 778/1980)
4	Τοποθέτηση προστατευτικού δικτυώματος στην εξωτερική πλευρά του ικριώματος για τη συγκράτηση υλικών (ΠΔ 1073/1981, ΠΔ 778/1980)
5	Αποφυγή παραμονής κάτω από θέσεις εργασίας σε ύψος (ΠΔ 1073/1981)
6	Περίφραξη - αποκλεισμός και σήμανση του χώρου εργασίας, εφόσον εκτελούνται εργασίες σε ύψος (ΠΔ 1073/1981)
7	Περίφραξη - αποκλεισμός και σήμανση του χώρου κάτω από σκαλωσιές (ΠΔ 1073/1981, ΠΔ 105/1995)
8	Χρήση ειδικής ζώνης - εργαλειοθήκης

**Ενδεχόμενος ΚΙΝΔΥΝΟΣ : Πτώση φορτίων που μεταφέρονται κατά τις ανυψωτικές εργασίες**

Βαθμός επικινδυνότητας : 2

Μέτρα	
1	Αποφυγή παραμονής κάτω από φορτία (ΠΔ 1073/1981)
2	Ο ανυψωτικός μηχανισμός να έχει τη δυνατότητα ανύψωσης του φορτίου (ΠΔ 1073/1981, ΠΔ 395/1994, ΠΔ 89/1999, ΠΔ 304/2000)
3	Ο ανυψωτικός μηχανισμός να φέρει πινακίδα με διάγραμμα ανυψωτικής ικανότητας (ΠΔ 1073/1981, ΠΔ 395/1994, ΠΔ 89/1999, ΠΔ 304/2000)
4	Ο ανυψωτικός μηχανισμός να έχει ελεγχθεί πριν τη χρήση (ΠΔ 1073/1981, ΠΔ 395/1994, ΠΔ 89/1999, ΠΔ 304/2000, ΥΑ 593/2003)
5	Ο ανυψωτικός μηχανισμός να έχει τις προβλεπόμενες πιστοποιήσεις, από τρίτο μέρος (ΥΑ 593/2003)
6	Ο εξοπλισμός που χρησιμοποιείται (πχ συρματόσχοινα, αλυσίδες, γάντζοι, ιμάντες) να είναι ο προβλεπόμενος και χωρίς φθορές (ΠΔ 1073/1981)
7	Οι χειριστές να έχουν τα κατάλληλα προσόντα (αδειούχοι) και εμπειρία (ΠΔ 31/1990)
8	Τα συρματόσχοινα – σαμπάνια να είναι ελεγμένα και προσαρτημένα σωστά στο φορτίο (ΠΔ 1073/1981, ΠΔ 395/1994, ΠΔ 89/1999, ΠΔ 304/2000)
9	Η περιοχή να είναι αποκλεισμένη για τους μη έχοντες εργασία (ΠΔ 1073/1981)
10	Οι εργαζόμενοι σε γειτονικά σημεία να έχουν ενημερωθεί
11	Να υπάρχει συνεχώς καλή ορατότητα του φορτίου από τον χειριστή ή υπάρχει έμπειρος κουμανταδόρος (ΠΔ 1073/1981)
12	Οι ανυψωτικοί μηχανισμοί να βρίσκονται σε θέσεις όπου είναι εδρασμένοι καλά (ΠΔ 1073/1981)
13	Απαγορεύεται η ελεύθερη αιώρηση φορτίου (ΠΔ 1073/1981)
14	Απαγορεύεται η υπερφόρτωση του ανυψωτικού μηχανισμού (ΠΔ 1073/1981)
15	Απαγορεύεται η προσπάθεια πλάγιας μεταφοράς φορτίου (ΠΔ 1073/1981)
16	Απαγορεύεται η απότομη ανύψωση/ κατέβασμα (ΠΔ 1073/1981)
17	Απαγορεύεται η διακίνηση φορτίων πάνω από εργαζομένους (ΠΔ 1073/1981)
18	Απαγορεύεται η χρήση ανυψωτικών όταν πνέουν θυελλώδεις άνεμοι (ΠΔ 1073/1981)

**Ενδεχόμενος ΚΙΝΔΥΝΟΣ : Σύγκρουση με μηχανήμα**

Βαθμός επικινδυνότητας : 2

Μέτρα	
1	Πρέπει να τηρείται απόσταση ασφαλείας από τα ΜΕ. Οι μη έχοντες εργασία πρέπει να απομακρύνονται από το χώρο κίνησης και εργασίας των ΜΕ (ΠΔ 1073/1981)
2	Οι εργαζόμενοι να μην πλησιάζουν τα ΜΕ εφόσον ο χειριστής δεν τους έχει αντιληφθεί. Επίσης δεν πρέπει να αναπαύονται πάνω ή κοντά σε ΜΕ (ΠΔ 1073/1981)
3	Ο χειρισμός των ΜΕ πρέπει να γίνεται από αδειούχους χειριστές, ηλικίας άνω των 18 ετών. Επίσης επιτρέπεται βοηθοί χειριστών να χειρίζονται ΜΕ, υπό την καθοδήγηση χειριστή, για συγκεκριμένες ώρες. Οι χειριστές των ΜΕ πρέπει να διαθέτουν άδεια αντίστοιχης Ομάδας και Κατηγορίας (ΠΔ 31/1990, ΠΔ 1073/1981)
4	Οι εργαζόμενοι κοντά στο χώρο κίνησης και εργασίας των ΜΕ πρέπει να φορούν ανακλαστικό ρουχισμό (ΠΔ 396/1994)
5	Τα ΜΕ πρέπει να πληρούν τις προδιαγραφές της Ευρωπαϊκής Νομοθεσίας και να φέρουν την ένδειξη «CE» (ΠΔ 395/1994, ΠΔ 89/1999, ΠΔ 304/2000)

**ΕΡΓΑΣΙΑ : ΚΑΤΑΣΚΕΥΗ ΦΕΡΟΝΤΟΣ ΟΡΓΑΝΙΣΜΟΥ ΑΠΟ ΟΠΛΙΣΜΕΝΟ ΣΚΥΡΟΔΕΜΑ (συνέχεια)****Ενδεχόμενος ΚΙΝΔΥΝΟΣ : Σύγκρουση με μηχανήμα (συνέχεια)**

Βαθμός επικινδυνότητας : 2

- |   |  |
|---|--|
| 6 | Τα ΜΕ πρέπει να συνοδεύονται με ενημερωμένο εγχειρίδιο οδηγιών λειτουργίας και συντήρησης (στην Ελληνική γλώσσα). Ο χειρισμός τους πρέπει να είναι σύμφωνος με τις προβλέψεις του εγχειριδίου και της Νομοθεσίας (ακόμη και κατά την ακινητοποίηση τους) (ΠΔ 395/1994, ΠΔ 1073/1981)   |
| 7 | Η λειτουργία των ΜΕ πρέπει να επιβλέπεται από αρμόδιο πρόσωπο (σύμφωνα με το ΒΔ4/1951). Οι διατάξεις ασφαλείας (πχ κουμπί επείγουσας διακοπής, ηχητικό σήμα οπισθοπορείας) καθώς τα συστήματα πέδησης και διεύθυνσης πρέπει να λειτουργούν κανονικά. Τα ελαστικά πρέπει να βρίσκονται σε άριστη κατάσταση. Οι ενδείξεις του ταμπλό χειρισμού πρέπει να λειτουργούν, όπως επίσης και η οι διατάξεις σήμανσης (φώτα, φάρος) (ΠΔ 1073/1981, ΠΔ 395/1994, ΠΔ 89/1999, ΠΔ 304/2000) |
| 8 | Τα ΜΕ καθώς και τα κινούμενα μέρη τους, πρέπει να εξασφαλίζονται κατά την ακινητοποίηση τους. Επίσης δεν πρέπει να αφήνονται χωρίς φορτίο (πχ κάδοι εκσκαπτικών). Πριν την επαναλειτουργία κάθε ΜΕ πρέπει να προηγηθεί γενικός έλεγχος (ΠΔ 1073/1981)  |
| 9 | Οι χειριστές να μην εγκαταλείπουν τα ΜΕ χωρίς να λάβουν τα απαιτούμενα μέτρα εξασφάλισης τους (ΠΔ 1073/1981)   |

**Ενδεχόμενος ΚΙΝΔΥΝΟΣ : Πιάσιμο - σύνθλιψη - χτύπημα**

Βαθμός επικινδυνότητας : 2

- |              |   |  |
|--------------|---|--|
| <b>Μέτρα</b> | 1 | Τα κινούμενα μέρη των μηχανών πρέπει να φέρουν προφυλακτήρες (ΠΔ 395/1994)   |
|              | 2 | Οι εργαζόμενοι πρέπει να κρατούν αποστάσεις ασφαλείας από μηχανήματα, οχήματα και εξοπλισμό  |
|              | 3 | Οι εργαζόμενοι πρέπει να κρατούν αποστάσεις ασφαλείας από κινούμενα φορτία (ΠΔ 1073/1981)  |
|              | 4 | Οι εργαζόμενοι πρέπει να αποφεύγουν να βρίσκονται μεταξύ κινούμενου φορτίου, μηχανήματος, οχήματος, εξοπλισμού και σταθερού δομικού στοιχείου (ΠΔ 1073/1981) |
|              | 5 | Οι εργαζόμενοι πρέπει να αποφεύγουν τις μετατροπές - συντηρήσεις εξοπλισμού, εφόσον δεν έχουν εξουσιοδοτηθεί για το σκοπό αυτό (ΠΔ 1073/1981, ΠΔ 395/1994)   |

**Ενδεχόμενος ΚΙΝΔΥΝΟΣ : Τροχαίο**

Βαθμός επικινδυνότητας : 2

- |              |    |  |
|--------------|----|--|
| <b>Μέτρα</b> | 1  | Πριν την έναρξη των εργασιών σε οδούς υπό κυκλοφορία πρέπει να ενημερωθούν οι αρμόδιες αρχές και οι άμεσα ενδιαφερόμενοι (ΥΑ 503/2003)   |
|              | 2  | Η τροχαία της περιοχής πρέπει να ενημερωθεί για τις εργασίες και τις κυκλοφοριακές ρυθμίσεις, ώστε να διευθετηθεί το θέμα των αδειών. Επίσης πρέπει να καθοριστεί αν απαιτείται η συνδρομή της τροχαίας για τη ρύθμιση της κυκλοφορίας (ΥΑ 503/2003)   |
|              | 3  | Η σήμανση πρέπει να γίνεται όπως προβλέπεται από τα σκαριφήματα της ΥΑ 502/2003 ή τη σχετική μελέτη (εφόσον η περίπτωση δεν αντιστοιχεί σε κάποιο από τα σκαριφήματα) (ΥΑ 503/2003)  |
|              | 4  | Πρέπει να εξασφαλίζεται πλήρης και ικανοποιητική περιφραγή του χώρου των εργασιών, αποτρέποντας τους μη έχοντες εργασία να εισέλθουν σε αυτόν. Επίσης πρέπει να αποτρέπεται η είσοδος οχημάτων, που έχουν παρεκκλίνει από την πορεία τους, στο χώρο (ΥΑ 503/2003)  |
|              | 5  | Όλες οι εργασίες πρέπει να εκτελούνται εντός της περιφραγής του έργου (ΥΑ 503/2003)  |
|              | 6  | Όλοι οι εργαζόμενοι πρέπει να φορούν φωσφορίζοντα γιλέκα συνεχώς (ΥΑ 503/2003, ΠΔ 396/1994)  |
|              | 7  | Να διατηρείται καθαρός ο χώρος εργασίας άλλα και το οδόστρωμα εκτός του εργοταξιακού χώρου (ΥΑ 503/2003)   |
|              | 8  | Μετά το τέλος της εργασίας όλα τα οχήματα και μηχανήματα πρέπει να ασφαλιζονται (ΠΔ 1073/1981)   |
|              | 9  | Οι πινακίδες οδικής σήμανσης που τοποθετούνται πρέπει να στερεώνονται, ώστε να μην ανατραπούν (βαριές βάσεις, πρόσδεση) (ΥΑ 503/2003)  |
|              | 10 | Συνιστάται να χρησιμοποιείται τουλάχιστον ένας εργαζόμενος για την προσωρινή ρύθμιση της κυκλοφορίας αν κριθεί απαραίτητο. Ο εργαζόμενος πρέπει να φοράει φωσφορίζον γιλέκο, κράνος, παπούτσια και να κρατάει κόκκινη σημαία. Επίσης πρέπει να είναι ενημερωμένος για τους τρόπους ρύθμισης της κυκλοφορίας και ενημέρωσης των διερχόμενων οδηγών. Κατά τη διάρκεια των εργασιών πρέπει να χρησιμοποιούνται κώνοι, για το διαχωρισμό του εργοταξίου από την οδό (ΥΑ 503/2003, ΠΔ 396/1994) |
|              | 11 | Να χρησιμοποιείται, αν απαιτείται, όχημα προειδοποίησης των διερχόμενων οδηγών (ΥΑ 503/2003)   |
|              | 12 | Πρέπει να ελέγχεται σε καθημερινή βάση ότι δεν μετακινήθηκαν ή αφαιρέθηκαν υλικά σήμανσης ή ασφάλισης. Σε περίπτωση που έχει συμβεί κάτι τέτοιο, πρέπει να αποκαθίστανται άμεσα τα μέτρα ασφάλειας (ΥΑ 503/2003)   |
|              | 13 | Οι εργαζόμενοι κοντά οδούς υπό κυκλοφορία πρέπει να φορούν ανακλαστικό ρουχισμό (ΥΑ 503/2003, ΠΔ 396/1994)   |

**Ενδεχόμενος ΚΙΝΔΥΝΟΣ : Ηλεκτροπληξία**

Βαθμός επικινδυνότητας : 2

- |              |   |  |
|--------------|---|--|
| <b>Μέτρα</b> | 1 | Οι ηλεκτρικές εγκαταστάσεις του εργοταξίου να ακολουθούν τις διατάξεις του Προτύπου ΕΛΟΤ HD 384. Η ίδια πρόβλεψη ισχύει και για κάθε είδους συσκευή ή μηχανήμα που λειτουργεί με ηλεκτρικό ρεύμα (ΑΠ Φ 7.5/1816/88/2004) |
|--------------|---|--|

**ΕΡΓΑΣΙΑ : ΚΑΤΑΣΚΕΥΗ ΦΕΡΟΝΤΟΣ ΟΡΓΑΝΙΣΜΟΥ ΑΠΟ ΟΠΛΙΣΜΕΝΟ ΣΚΥΡΟΔΕΜΑ (συνέχεια)****Ενδεχόμενος ΚΙΝΔΥΝΟΣ : Ηλεκτροπληξία (συνέχεια)**

Βαθμός επικινδυνότητας : 2

- |   |  |
|---|--|
| 2 | Οι ηλεκτρικοί πίνακες διανομής πρέπει να είναι μεταλλικοί ή πλαστικοί, στεγανού τύπου, με δυνατότητα κλειδώματος. Οι πίνακες πρέπει να γειώνονται. Επίσης πρέπει να φέρουν προστατευτικό διακόπτη διαφυγής (διαφορικής προστασίας – αντιηλεκτροπληξιακός αυτόματος). Η εγκατάσταση και η συντήρηση των πινάκων πρέπει να γίνεται από αδειούχο ηλεκτρολόγο. Οι πίνακες πρέπει να παραμένουν κλειδωμένοι (ΠΔ 1073/1981, ΑΠ Φ 7.5/1816/88/2004) |
| 3 | Οι γραμμές τροφοδοσίας ηλεκτρικού ρεύματος να είναι ενισχυμένης μηχανικής αντοχής και ηλεκτρικής μόνωσης (ΑΠ Φ 7.5/1816/88/2004)   |
| 4 | Οι διαδρομές των καλωδίων προς τα ηλεκτρικά εργαλεία πρέπει να μη δημιουργούν προβλήματα στη λειτουργία του εργοταξίου. Συνιστάται η κάλυψη τους (πέραςμα σε σωλήνες, σκέπασμα με μαδέρια, υπογειοποίηση), η υπέργεια διαδρομή και η τοποθέτηση τους εκτός διαδρόμων κίνησης προσωπικού, μηχανημάτων και οχημάτων (ΠΔ 1073/1981, ΑΠ Φ 7.5/1816/88/2004)  |
| 5 | Η κατάσταση του εξοπλισμού να είναι άριστη. Φθαυμένα εργαλεία, καλώδια, φως, πολύπριζα και πρίζες πρέπει να αντικαθίστανται άμεσα (ΠΔ 1073/1981, ΑΠ Φ 7.5/1816/88/2004)  |

**Ενδεχόμενος ΚΙΝΔΥΝΟΣ : Ηλεκτροπληξία λόγω εναέριου δικτύου**

Βαθμός επικινδυνότητας : 2

- |              |   |   |
|--------------|---|---|
| <b>Μέτρα</b> | 1 | Σε περίπτωση ύπαρξης αγωγών ηλεκτρικού ρεύματος κοντά στο εργοτάξιο πρέπει να ειδοποιείται η ΔΕΗ από τον Ανάδοχο, πριν την έναρξη των εργασιών. Τα μέτρα ασφάλειας που θα ληφθούν πρέπει να εξεταστούν από κοινού με την αρμόδια υπηρεσία της ΔΕΗ. Τα προτεινόμενα μέτρα θα ληφθούν κατόπιν έγκρισης της ΔΕΗ (ΠΔ 1073/1981) |
|              | 2 | Υπογειοποίηση ή παραλλαγή του δικτύου παροχής ηλεκτρικού ρεύματος (ΠΔ 1083/1981)  |
|              | 3 | Αποφυγή διακίνησης υλικών σε θέσεις κοντά στους αγωγούς (ΠΔ 1073/1981)  |
|              | 4 | Τήρηση απόστασης ασφαλείας (η οποία θα υποδειχθεί από τη ΔΕΗ) από αγωγούς μέσης τάσης και γενικά κάθε είδους αγωγό (ΠΔ 1073/1981)   |
|              | 5 | Τοποθέτηση προστατευτικών δοκών για την εξασφάλιση της απαιτούμενης απόστασης ασφαλείας. Σε περίπτωση που είναι αδύνατη η συγκεκριμένη λύση, προτείνεται η τοποθέτηση σήμανσης (πχ σχοινί με κρεμασμένες πινακίδες ή αλυσίδες, αναλόγως του ύψους) σε απόσταση ασφαλείας (ΠΔ 1073/1981)                                     |

**Ενδεχόμενος ΚΙΝΔΥΝΟΣ : Θόρυβος**

Βαθμός επικινδυνότητας : 1

- |              |    |   |
|--------------|----|---|
| <b>Μέτρα</b> | 1  | Τοποθέτηση πηγών θορύβου (πχ γεννήτριες) μακριά από τις θέσεις εργασίας (ΠΔ 85/1991)  |
|              | 2  | Απομόνωση των πηγών θορύβου με χωρίσματα (ΠΔ 85/1991)   |
|              | 3  | Εκτέλεση θορυβωδών εργασιών (πχ χρήση αεροσυμπιεστή) μακριά από άλλα συνεργεία (ΠΔ 85/1991)   |
|              | 4  | Αποφυγή αφαίρεσης σιγαστήρων και των προστατευτικών καλυμμάτων των μηχανημάτων (ΠΔ 85/1991, ΠΔ 395/1994)  |
|              | 5  | Συντήρηση του εξοπλισμού σύμφωνα με τις προδιαγραφές του κατασκευαστή του (ΠΔ 395/1994)   |
|              | 6  | Αποστάσεις ασφαλείας από μηχανήματα και εξοπλισμό που παράγει θόρυβο (ΠΔ 85/1991)   |
|              | 7  | Περιορισμός της έκθεσης σε θόρυβο με διαχειριστικά μέτρα (διαλείμματα, εναλλαγή αντικειμένου εργασίας, εναλλαγή εργαζομένων για την εκτέλεση της ίδιας εργασίας) (ΠΔ 85/1991) |
|              | 8  | Εξέταση της κατάστασης της υγείας του προσωπικού που εκτίθεται σε θόρυβο από τον γιατρό εργασίας της επιχείρησης (ΠΔ 85/1991, ΠΔ 17/1996, Ν 1568/1981)                        |
|              | 9  | Χρήση ΜΑΠ (ωτασπίδες, ωτοβύσματα) (ΠΔ 396/1994)   |
|              | 10 | Αποφυγή εργασιών κατά τις ώρες καινής ησυχίας   |

**Ενδεχόμενος ΚΙΝΔΥΝΟΣ : Μυοσκελετικοί τραυματισμοί**

Βαθμός επικινδυνότητας : 1

- |              |   |   |
|--------------|---|---|
| <b>Μέτρα</b> | 1 | Περιορισμός της χειρωνακτικής διακίνησης φορτίων με τη βοήθεια μηχανικών μέσων, όπου είναι εφικτό (ΠΔ 397/1994)   |
|              | 2 | Πριν από κάθε χειρωνακτική διακίνηση φορτίου πρέπει να λαμβάνονται υπόψη τα χαρακτηριστικά του φορτίου (βάρος, κέντρο βάρους, όγκος, σχήμα, λαβές, σύσταση) (ΠΔ 397/1994)   |
|              | 3 | Πριν από κάθε χειρωνακτική διακίνηση φορτίου πρέπει να λαμβάνονται υπόψη απαιτούμενη σωματική προσπάθεια (στροφή κορμού, απότομη μετακίνηση, ασταθής σωματική στάση) (ΠΔ 397/1994)  |
|              | 4 | Πριν από κάθε χειρωνακτική διακίνηση φορτίου πρέπει να λαμβάνονται υπόψη τα χαρακτηριστικά του εργασιακού περιβάλλοντος (ελεύθερος χώρος, διαθέσιμο ύψος, κλίση και ολισθηρότητα δαπέδου, θερμοκρασία, υγρασία, αερισμός, φωτισμός) (ΠΔ 397/1994) |
|              | 5 | Πριν από κάθε χειρωνακτική διακίνηση φορτίου πρέπει να λαμβάνονται υπόψη τα χαρακτηριστικά της εργασίας (συχνότητα, διάρκεια, απόσταση, χρόνος ανάπαυσης, ρυθμός εργασίας) (ΠΔ 397/1994)  |
|              | 6 | Ενημέρωση των εργαζομένων για τα μέτρα ασφάλειας που πρέπει να λαμβάνουν. Επίσης η κατάσταση της υγείας τους και η σωματική τους διάπλαση πρέπει να μη δημιουργούν προβλήματα στην εκτέλεση των συγκεκριμένων εργασιών (ΠΔ 397/1994)              |

**ΕΡΓΑΣΙΑ : ΚΑΤΑΣΚΕΥΗ ΦΕΡΟΝΤΟΣ ΟΡΓΑΝΙΣΜΟΥ ΑΠΟ ΟΠΛΙΣΜΕΝΟ ΣΚΥΡΟΔΕΜΑ (συνέχεια)****Ενδεχόμενος ΚΙΝΔΥΝΟΣ : Μυοσκελετικοί τραυματισμοί (συνέχεια)**

Βαθμός επικινδυνότητας : 1

- |   |  |
|---|--|
| 7 | Εξέταση της κατάστασης της υγείας του προσωπικού που εκτελεί χειρωνακτικές εργασίες από τον γιατρό εργασίας της επιχείρησης (ΠΔ 397/1994, ΠΔ 17/1996, Ν 1568/1985) |
|---|--|

**Ενδεχόμενος ΚΙΝΔΥΝΟΣ : Γλίστριμα - παραπάτημα**

Βαθμός επικινδυνότητας : 1

- |              |   |   |
|--------------|---|---|
| <b>Μέτρα</b> | 1 | Διατήρηση καλού νοικοκυριού στο εργοτάξιο (ΠΔ 1073/1981)  |
|              | 2 | Διατήρηση των προσβάσεων σε καλή κατάσταση (ΠΔ 1073/1981)   |
|              | 3 | Επαρκής φωτισμός των θέσεων εργασίας και των προσβάσεων σε αυτές (ΠΔ 1073/1981)   |
|              | 4 | Αποφυγή περάσματος καλωδίων, σωλήνων, αγωγών σε δάπεδα που χρησιμοποιούνται ως προσβάσεις ή θέσεις εργασίας. Εναλλακτικά προτείνεται η τοποθέτησή τους σε ασφαλές ύψος ή το πέρασμα τους από τα άκρα των διαδρόμων. Σε αυτή την περίπτωση πρέπει να ληφθεί υπόψη η προστασία (κάλυψη) και η σήμανση τους (ΠΔ 1073/1981) |
|              | 5 | Άμεσος καθαρισμός των δαπέδων που καθίστανται ολισθηρά (πχ από πτώση λιπαντικών) (ΠΔ 1073/1981)   |

**Ενδεχόμενος ΚΙΝΔΥΝΟΣ : Δονήσεις**

Βαθμός επικινδυνότητας : 1

- |              |   |  |
|--------------|---|--|
| <b>Μέτρα</b> | 1 | Τακτική συντήρηση του εξοπλισμού και επισκευή φθορών (ΠΔ 1073/1981, ΠΔ 395/1994)   |
|              | 2 | Συντήρηση των συστημάτων αναρτήσεων φορτηγών και μηχανημάτων (ΠΔ 1073/1981, ΠΔ 395/1994)   |
|              | 3 | Επιλογή εργαλείων με διατάξεις απορρόφησης ενέργειας (ΠΔ 395/1994)   |
|              | 4 | Περιορισμός της έκθεσης σε κραδασμούς με διαχειριστικά μέτρα (διαλείμματα, εναλλαγή αντικειμένου εργασίας, εναλλαγή εργαζομένων για την εκτέλεση της ίδιας εργασίας) |
|              | 5 | Εξέταση της κατάστασης της υγείας του προσωπικού που εκτίθεται σε δονήσεις από τον γιατρό εργασίας της επιχείρησης (ΠΔ 17/1996, Ν 1568/1985)                         |
|              | 6 | Χρήση ΜΑΠ (γάντια) (ΠΔ 396/1994)   |

**Ενδεχόμενος ΚΙΝΔΥΝΟΣ : Έκθεση σε βλαπτικές ουσίες**

Βαθμός επικινδυνότητας : 2

- |              |   |  |
|--------------|---|--|
| <b>Μέτρα</b> | 1 | Τα χημικά πρέπει να συνοδεύονται με τα Δελτία Πληροφοριών Ασφάλειας (MSDS) κατά την παραλαβή τους στο εργοτάξιο (ΠΔ 339/2001, ΠΔ 388/2001, ΠΔ 307/21986, ΠΔ 77/1993)                                     |
|              | 2 | Ενημέρωση των εργαζομένων για την ασφαλή χρήση των χημικών, σύμφωνα με τα αναγραφόμενα στα Δελτία Πληροφοριών Ασφάλειας (MSDS) τους (ΠΔ 339/2001, ΠΔ 388/2001, ΠΔ 307/21986, ΠΔ 77/1993)                 |
|              | 3 | Αποθήκευση των χημικών σύμφωνα με τις προδιαγραφές του προμηθευτή τους (ΠΔ 339/2001, ΠΔ 388/2001, ΠΔ 307/21986, ΠΔ 77/1993)  |
|              | 4 | Χρήση των χημικών σύμφωνα με τις προδιαγραφές του προμηθευτή τους (ΠΔ 339/2001, ΠΔ 388/2001, ΠΔ 307/21986, ΠΔ 77/1993)   |
|              | 5 | Χρήση ΜΑΠ, σύμφωνα με τα αναγραφόμενα στα Δελτία Πληροφοριών Ασφάλειας (MSDS) των χημικών (ΠΔ 396/1994, ΠΔ 339/2001, ΠΔ 388/2001, ΠΔ 307/21986, ΠΔ 77/1993)  |
|              | 6 | Σχολαστική τήρηση των κανόνων υγιεινής από το προσωπικό που χρησιμοποιεί χημικά, κατά τα διαλείμματα και μετά το πέρας της εργασίας (ΠΔ 339/2001, ΠΔ 388/2001, ΠΔ 307/21986, ΠΔ 77/1993)                 |
|              | 7 | Περιοδική εξέταση της κατάστασης της υγείας του προσωπικού που χρησιμοποιεί χημικά, από το γιατρό εργασίας της επιχείρησης (ΠΔ 17/1996, Ν 1568/1985, ΠΔ 339/2001, ΠΔ 388/2001, ΠΔ 307/21986, ΠΔ 77/1993) |

- |               |   |   |
|---------------|---|---|
| <b>Μ.Α.Π.</b> | 1 | Γυαλιά EN 166(B)  |
|               | 2 | Παπούτσια (απαραίτητα για κάθε εργασία στο εργοτάξιο) EN 345 (S3) |
|               | 3 | Αδιάβροχες μπότες EN 345 (S1)                                     |
|               | 4 | Ζώνη ασφαλείας 5 σημείων EN 361                                   |
|               | 5 | Γάντια EN 388   |
|               | 6 | Κράνος (απαραίτητο για κάθε εργασία στο εργοτάξιο) EN 397         |
|               | 7 | Ανακλαστικό γιλέκο EN 471 (class 2)                               |

**ΕΡΓΑΣΙΑ : ΤΟΠΟΘΕΤΗΣΗ Η/Μ ΕΞΟΠΛΙΣΜΟΥ**

**Ανάλυση εργασίας :** Μεταφορά υλικών στο χώρο  
Τοποθέτηση στηριγμάτων  
Τοποθέτηση αγωγών - ειδικών εξαρτημάτων  
Δοκιμές

**Ενδεχόμενος ΚΙΝΔΥΝΟΣ : Πτώση φορτίων που μεταφέρονται κατά τις ανυψωτικές εργασίες**

Βαθμός επικινδυνότητας : 2

**ΕΡΓΑΣΙΑ : ΤΟΠΟΘΕΤΗΣΗ Η/Μ ΕΞΟΠΛΙΣΜΟΥ (συνέχεια)****Ενδεχόμενος ΚΙΝΔΥΝΟΣ : Πτώση φορτίων που μεταφέρονται κατά τις ανυψωτικές εργασίες**

Βαθμός επικινδυνότητας : 2

<b>Μέτρα</b>	1	Αποφυγή παραμονής κάτω από φορτία (ΠΔ 1073/1981)
	2	Ο ανυψωτικός μηχανισμός να έχει τη δυνατότητα ανύψωσης του φορτίου (ΠΔ 1073/1981, ΠΔ 395/1994, ΠΔ 89/1999, ΠΔ 304/2000)
	3	Ο ανυψωτικός μηχανισμός να φέρει πινακίδα με διάγραμμα ανυψωτικής ικανότητας (ΠΔ 1073/1981, ΠΔ 395/1994, ΠΔ 89/1999, ΠΔ 304/2000)
	4	Ο ανυψωτικός μηχανισμός να έχει ελεγχθεί πριν τη χρήση (ΠΔ 1073/1981, ΠΔ 395/1994, ΠΔ 89/1999, ΠΔ 304/2000, ΥΑ 593/2003)
	5	Ο ανυψωτικός μηχανισμός να έχει τις προβλεπόμενες πιστοποιήσεις, από τρίτο μέρος (ΥΑ 593/2003)
	6	Ο εξοπλισμός που χρησιμοποιείται (πχ συρματόσχοινα, αλυσίδες, γάντζοι, ιμάντες) να είναι ο προβλεπόμενος και χωρίς φθορές (ΠΔ 1073/1981)
	7	Οι χειριστές να έχουν τα κατάλληλα προσόντα (αδειούχοι) και εμπειρία (ΠΔ 31/1990)
	8	Τα συρματόσχοινα – σαμπάνια να είναι ελεγμένα και προσαρτημένα σωστά στο φορτίο (ΠΔ 1073/1981, ΠΔ 395/1994, ΠΔ 89/1999, ΠΔ 304/2000)
	9	Η περιοχή να είναι αποκλεισμένη για τους μη έχοντες εργασία (ΠΔ 1073/1981)
	10	Οι εργαζόμενοι σε γειτονικά σημεία να έχουν ενημερωθεί
	11	Να υπάρχει συνεχώς καλή ορατότητα του φορτίου από τον χειριστή ή υπάρχει έμπειρος κουμανταδόρος (ΠΔ 1073/1981)
	12	Οι ανυψωτικοί μηχανισμοί να βρίσκονται σε θέσεις όπου είναι εδρασμένοι καλά (ΠΔ 1073/1981)
	13	Απαγορεύεται η ελεύθερη αιώρηση φορτίου (ΠΔ 1073/1981)
	14	Απαγορεύεται η υπερφόρτωση του ανυψωτικού μηχανισμού (ΠΔ 1073/1981)
	15	Απαγορεύεται η προσπάθεια πλάγιας μεταφοράς φορτίου (ΠΔ 1073/1981)
	16	Απαγορεύεται η απότομη ανύψωση/ κατέβασμα (ΠΔ 1073/1981)
	17	Απαγορεύεται η διακίνηση φορτίων πάνω από εργαζομένους (ΠΔ 1073/1981)
	18	Απαγορεύεται η χρήση ανυψωτικών όταν πνέουν θυελλώδεις άνεμοι (ΠΔ 1073/1981)

**Ενδεχόμενος ΚΙΝΔΥΝΟΣ : Πιάσιμο - σύνθλιψη - χτύπημα**

Βαθμός επικινδυνότητας : 2

<b>Μέτρα</b>	1	Τα κινούμενα μέρη των μηχανών πρέπει να φέρουν προφυλακτήρες (ΠΔ 395/1994)
	2	Οι εργαζόμενοι πρέπει να κρατούν αποστάσεις ασφαλείας από μηχανήματα, οχήματα και εξοπλισμό
	3	Οι εργαζόμενοι πρέπει να κρατούν αποστάσεις ασφαλείας από κινούμενα φορτία (ΠΔ 1073/1981)
	4	Οι εργαζόμενοι πρέπει να αποφεύγουν να βρίσκονται μεταξύ κινούμενου φορτίου, μηχανήματος, οχήματος, εξοπλισμού και σταθερού δομικού στοιχείου (ΠΔ 1073/1981)
	5	Οι εργαζόμενοι πρέπει να αποφεύγουν τις μετατροπές - συντηρήσεις εξοπλισμού, εφόσον δεν έχουν εξουσιοδοτηθεί για το σκοπό αυτό (ΠΔ 1073/1981, ΠΔ 395/1994)

**Ενδεχόμενος ΚΙΝΔΥΝΟΣ : Ηλεκτροπληξία**

Βαθμός επικινδυνότητας : 2

<b>Μέτρα</b>	1	Οι ηλεκτρικές εγκαταστάσεις του εργοταξίου να ακολουθούν τις διατάξεις του Προτύπου ΕΛΟΤ HD 384. Η ίδια πρόβλεψη ισχύει και για κάθε είδους συσκευή ή μηχανήμα που λειτουργεί με ηλεκτρικό ρεύμα (ΑΠ Φ 7.5/1816/88/2004)
	2	Οι ηλεκτρικοί πίνακες διανομής πρέπει να είναι μεταλλικοί ή πλαστικοί, στεγανού τύπου, με δυνατότητα κλειδώματος. Οι πίνακες πρέπει να γειώνονται. Επίσης πρέπει να φέρουν προστατευτικό διακόπτη διαφυγής (διαφορικής προστασίας – αντιηλεκτροπληξιακός αυτόματος). Η εγκατάσταση και η συντήρηση των πινάκων πρέπει να γίνεται από αδειούχο ηλεκτρολόγο. Οι πίνακες πρέπει να παραμένουν κλειδωμένοι (ΠΔ 1073/1981, ΑΠ Φ 7.5/1816/88/2004)
	3	Οι γραμμές τροφοδοσίας ηλεκτρικού ρεύματος να είναι ενισχυμένης μηχανικής αντοχής και ηλεκτρικής μόνωσης (ΑΠ Φ 7.5/1816/88/2004)
	4	Οι διαδρομές των καλωδίων προς τα ηλεκτρικά εργαλεία πρέπει να μη δημιουργούν προβλήματα στη λειτουργία του εργοταξίου. Συνιστάται η κάλυψη τους (πέραςμα σε σωλήνες, σκέπασμα με μαδέρια, υπογειοποίηση), η υπέργεια διαδρομή και η τοποθέτηση τους εκτός διαδρόμων κίνησης προσωπικού, μηχανημάτων και οχημάτων (ΠΔ 1073/1981, ΑΠ Φ 7.5/1816/88/2004)
	5	Η κατάσταση του εξοπλισμού να είναι άριστη. Φθαρμένα εργαλεία, καλώδια, φως, πολύπριζα και πρίζες πρέπει να αντικαθίστανται άμεσα (ΠΔ 1073/1981, ΑΠ Φ 7.5/1816/88/2004)

**Ενδεχόμενος ΚΙΝΔΥΝΟΣ : Πυρκαγιά**

Βαθμός επικινδυνότητας : 2

<b>Μέτρα</b>	1	Αποφυγή τοποθέτησης εύφλεκτων υλικών κοντά σε πηγές ανάφλεξης (ΠΔ 1073/1981)
--------------	---	--

<b>ΕΡΓΑΣΙΑ : ΤΟΠΟΘΕΤΗΣΗ Η/Μ ΕΞΟΠΛΙΣΜΟΥ (συνέχεια)</b>	
<b>Ενδεχόμενος ΚΙΝΔΥΝΟΣ : Πυρκαγιά (συνέχεια)</b> Βαθμός επικινδυνότητας : 2	
2	Αποφυγή εκτέλεσης "θερμών" εργασιών (χρήση τροχού, ηλεκτροσυγκόλλησης, φλόγας αερίου) κοντά σε εύφλεκτα υλικά (ΠΔ 1073/1981, ΠΔ 95/1978)
3	Αποφυγή ανεξέλεγκτης ρίψης σκουπιδιών σε οποιοδήποτε χώρο (ΠΔ 1073/1981)
4	Αποψήλωση θάμνων και χαμηλής βλάστησης κατά τους καλοκαιρινούς μήνες
5	Απαγόρευση φωτιάς στο εργοτάξιο για οποιοδήποτε λόγο (πχ θέρμανση) (ΠΔ 1073/1981)
6	Απαγόρευση καπνίσματος και γυμνής φλόγας σε επικίνδυνους χώρους (ΠΔ 1073/1981)
7	Χρήση πυροσβεστικών μέσων (πυροσβεστήρες). Για την αποτελεσματική χρήση των πυροσβεστήρων συνιστάται να γίνεται ενημέρωση του προσωπικού. Επίσης σημειώνεται ότι τα πυροσβεστικά μέσα πρέπει να τοποθετούνται σε εύκολα προσβάσιμες θέσεις (ΠΔ 1073/1981, ΠΔ 95/1978)
8	Σύσταση ομάδας πυρασφάλειας εργοταξίου (συνιστάται τα μέλη της να βρίσκονται στο εργοτάξιο σε καθημερινή βάση, να γνωρίζουν το εργοτάξιο και να έχουν ενημερωθεί για τη χρήση των πυροσβεστικών μέσων) (ΠΔ 1073/1981, ΠΔ 95/1978)
<b>Ενδεχόμενος ΚΙΝΔΥΝΟΣ : Θόρυβος</b> Βαθμός επικινδυνότητας : 1	
<b>Μέτρα</b>	1 Τοποθέτηση πηγών θορύβου (πχ γεννήτριες) μακριά από τις θέσεις εργασίας (ΠΔ 85/1991)
	2 Απομόνωση των πηγών θορύβου με χωρίσματα (ΠΔ 85/1991)
	3 Εκτέλεση θορυβωδών εργασιών (πχ χρήση αεροσυμπιεστή) μακριά από άλλα συνεργεία (ΠΔ 85/1991)
	4 Αποφυγή αφαίρεσης σιγαστήρων και των προστατευτικών καλυμμάτων των μηχανημάτων (ΠΔ 85/1991, ΠΔ 395/1994)
	5 Συντήρηση του εξοπλισμού σύμφωνα με τις προδιαγραφές του κατασκευαστή του (ΠΔ 395/1994)
	6 Αποστάσεις ασφαλείας από μηχανήματα και εξοπλισμό που παράγει θόρυβο (ΠΔ 85/1991)
	7 Περιορισμός της έκθεσης σε θόρυβο με διαχειριστικά μέτρα (διαλείμματα, εναλλαγή αντικειμένου εργασίας, εναλλαγή εργαζομένων για την εκτέλεση της ίδιας εργασίας) (ΠΔ 85/1991)
	8 Εξέταση της κατάστασης της υγείας του προσωπικού που εκτίθεται σε θόρυβο από τον γιατρό εργασίας της επιχείρησης (ΠΔ 85/1991, ΠΔ 17/1996, Ν 1568/1981)
	9 Χρήση ΜΑΠ (ωτασπίδες, ωτοβύσματα) (ΠΔ 396/1994)
	10 Αποφυγή εργασιών κατά τις ώρες καινής ησυχίας
<b>Ενδεχόμενος ΚΙΝΔΥΝΟΣ : Μυοσκελετικοί τραυματισμοί</b> Βαθμός επικινδυνότητας : 1	
<b>Μέτρα</b>	1 Περιορισμός της χειρωνακτικής διακίνησης φορτίων με τη βοήθεια μηχανικών μέσων, όπου είναι εφικτό (ΠΔ 397/1994)
	2 Πριν από κάθε χειρωνακτική διακίνηση φορτίου πρέπει να λαμβάνονται υπόψη τα χαρακτηριστικά του φορτίου (βάρος, κέντρο βάρους, όγκος, σχήμα, λαβές, σύσταση) (ΠΔ 397/1994)
	3 Πριν από κάθε χειρωνακτική διακίνηση φορτίου πρέπει να λαμβάνονται υπόψη απαιτούμενη σωματική προσπάθεια (στροφή κορμού, απότομη μετακίνηση, ασταθής σωματική στάση) (ΠΔ 397/1994)
	4 Πριν από κάθε χειρωνακτική διακίνηση φορτίου πρέπει να λαμβάνονται υπόψη τα χαρακτηριστικά του εργασιακού περιβάλλοντος (ελεύθερος χώρος, διαθέσιμο ύψος, κλίση και ολισθηρότητα δαπέδου, θερμοκρασία, υγρασία, αερισμός, φωτισμός) (ΠΔ 397/1994)
	5 Πριν από κάθε χειρωνακτική διακίνηση φορτίου πρέπει να λαμβάνονται υπόψη τα χαρακτηριστικά της εργασίας (συχνότητα, διάρκεια, απόσταση, χρόνος ανάπαυσης, ρυθμός εργασίας) (ΠΔ 397/1994)
	6 Ενημέρωση των εργαζομένων για τα μέτρα ασφαλείας που πρέπει να λαμβάνουν. Επίσης η κατάσταση της υγείας τους και η σωματική τους διάπλαση πρέπει να μη δημιουργούν προβλήματα στην εκτέλεση των συγκεκριμένων εργασιών (ΠΔ 397/1994)
	7 Εξέταση της κατάστασης της υγείας του προσωπικού που εκτελεί χειρωνακτικές εργασίες από τον γιατρό εργασίας της επιχείρησης (ΠΔ 397/1994, ΠΔ 17/1996, Ν 1568/1985)
<b>Ενδεχόμενος ΚΙΝΔΥΝΟΣ : Γλίστριμα - παραπάτημα</b> Βαθμός επικινδυνότητας : 1	
<b>Μέτρα</b>	1 Διατήρηση καλού νοικοκυριού στο εργοτάξιο (ΠΔ 1073/1981)
	2 Διατήρηση των προσβάσεων σε καλή κατάσταση (ΠΔ 1073/1981)
	3 Επαρκής φωτισμός των θέσεων εργασίας και των προσβάσεων σε αυτές (ΠΔ 1073/1981)
	4 Αποφυγή περάσματος καλωδίων, σωλήνων, αγωγών σε δάπεδα που χρησιμοποιούνται ως προσβάσεις ή θέσεις εργασίας. Εναλλακτικά προτείνεται η τοποθέτησή τους σε ασφαλές ύψος ή το πέρασμα τους από τα άκρα των διαδρόμων. Σε αυτή την περίπτωση πρέπει να ληφθεί υπόψη η προστασία (κάλυψη) και η σήμανση τους (ΠΔ 1073/1981)
	5 Άμεσος καθαρισμός των δαπέδων που καθίστανται ολισθηρά (πχ από πτώση λιπαντικών) (ΠΔ 1073/1981)

<b>ΕΡΓΑΣΙΑ : ΤΟΠΟΘΕΤΗΣΗ Η/Μ ΕΞΟΠΛΙΣΜΟΥ (συνέχεια)</b>	
<b>Ενδεχόμενος ΚΙΝΔΥΝΟΣ : Γλίστριμα - παραπάτημα (συνέχεια)</b>	
Βαθμός επικινδυνότητας : 1	
5	Άμεσος καθαρισμός των δαπέδων που καθίστανται ολισθηρά (πχ από πτώση λιπαντικών) (ΠΔ 1073/1981)
<b>Ενδεχόμενος ΚΙΝΔΥΝΟΣ : Κίνδυνοι από τη χρήση εξοπλισμού εργασίας</b>	
Βαθμός επικινδυνότητας : 2	
<b>Μέτρα</b>	<p>1 Ο εξοπλισμός εργασίας πρέπει να είναι πιστοποιημένος και να φέρει την ένδειξη CE. Επίσης πρέπει να συνοδεύεται με εγχειρίδιο χρήσης και συντήρησης του, στην Ελληνική γλώσσα (ΠΔ 395/1994, ΠΔ 89/1999)</p> <p>2 Η συναρμολόγηση και αποσυναρμολόγηση του εξοπλισμού εργασίας πρέπει να γίνεται σύμφωνα με τις προβλέψεις του κατασκευαστή του (ΠΔ 395/1984, ΠΔ 89/1999)</p> <p>3 Οι χειριστές εξοπλισμού εργασίας πρέπει να έχουν τις απαιτούμενες γνώσεις για το χειρισμό του και άδειες εφόσον απαιτείται από τη Νομοθεσία ή τον κατασκευαστή του (ΠΔ 395/1984, ΠΔ 89/1999)</p> <p>4 Ο χειρισμός του εξοπλισμού εργασίας δεν πρέπει να δημιουργεί κινδύνους στο προσωπικό (ΠΔ 395/1984, ΠΔ 89/1999)</p> <p>5 Ο εξοπλισμός εργασίας πρέπει να διαθέτει ασφαλή συστήματα χειρισμού. Επίσης πρέπει να φέρει σύστημα ασφαλούς διακοπής λειτουργίας. Ακούσιος χειρισμός πρέπει να αποκλείεται (ΠΔ 395/1984, ΠΔ 89/1999)</p> <p>6 Ο εξοπλισμός εργασίας πρέπει να φέρει προστατευτικές διατάξεις (προφυλακτήρες) για την αποφυγή πιασίματος των άκρων των εργαζομένων, ακούσιας διαφυγής υλικών, καθώς και τυχαίας επαφής με θερμά μέρη τους (ΠΔ 395/1984, ΠΔ 89/1999)</p> <p>7 Ο εξοπλισμός εργασίας πρέπει να διαθέτει τις προβλεπόμενες ενδείξεις και σημάνσεις (ΠΔ 395/1984, ΠΔ 89/1999)</p> <p>8 Πρέπει να εξασφαλίζεται η ευστάθεια του εξοπλισμού εργασίας (ΠΔ 395/1984, ΠΔ 89/1999)</p> <p>9 Ο φωτισμός του χώρου εργασίας πρέπει να είναι επαρκής</p> <p>10 Αν χρησιμοποιούνται μηχανές εσωτερικής καύσης (ή υπάρχουν αναθυμιάσεις), δεν πρέπει να λειτουργούν σε χώρο που δεν αερίζεται για μεγάλο χρονικό διάστημα (ΠΔ 395/1984, ΠΔ 89/1999)</p> <p>11 Ο εξοπλισμός εργασίας που λειτουργεί με ηλεκτρικό ρεύμα πρέπει να είναι γειωμένος και διπλά μονωμένος (ΠΔ 395/1984, ΠΔ 89/1999)</p> <p>12 Οι κινητοί εξοπλισμοί εργασίας πρέπει να φέρουν σύστημα πέδησης (και εφεδρικό, εφόσον απαιτείται) (ΠΔ 395/1984, ΠΔ 89/1999)</p> <p>13 Οι κινητοί εξοπλισμοί εργασίας πρέπει να φέρουν φώτα πορείας (ΠΔ 395/1984, ΠΔ 89/1999)</p> <p>14 Οι κινητοί εξοπλισμοί εργασίας πρέπει να φέρουν πυροσβεστήρες, εφόσον δεν προβλέπεται άλλο μέσο πυρόσβεσης στο χώρο εργασίας (ΠΔ 395/1984, ΠΔ 89/1999)</p> <p>15 Οι κινητοί εξοπλισμοί εργασίας πρέπει να διαθέτουν συστήματα μείωσης των συνεπειών ενδεχόμενης σύγκρουσης (ΠΔ 395/1984, ΠΔ 89/1999)</p> <p>16 Κατά το χειρισμό τους πρέπει να δίνεται προσοχή για την αποφυγή παγίδευσης εργαζόμενου σε κινούμενα μέρη (πχ τροχοί, ερπύστριες) (ΠΔ 395/1984, ΠΔ 89/1999)</p> <p>17 Η εγκατάσταση των εξοπλισμών εργασίας που χρησιμοποιούνται για ανυψωτικές εργασίες πρέπει να είναι ασφαλής (ΠΔ 395/1984, ΠΔ 89/1999)</p> <p>18 Οι εξοπλισμοί εργασίας που χρησιμοποιούνται για ανυψωτικές εργασίες πρέπει να φέρουν ευδιάκριτη ένδειξη του ονομαστικού φορτίου τους (καθώς και κάθε συσχηματισμού τους) (ΠΔ 395/1984, ΠΔ 89/1999)</p> <p>19 Οι εξοπλισμοί εργασίας που χρησιμοποιούνται για ανυψωτικές εργασίες πρέπει να διαθέτουν τις προβλεπόμενες ενδείξεις και σημάνσεις (ΠΔ 395/1984, ΠΔ 89/1999)</p> <p>20 Πρέπει να δίνεται μέριμνα για την αποφυγή πρόσκρουσης, ελεύθερης πτώσης καθώς και ακούσιας απαγκίστρωσης του φορτίου (ΠΔ 395/1984, ΠΔ 89/1999)</p> <p>21 Εφόσον από τη χρήση εξοπλισμού εργασίας προκύπτουν ιδιαίτεροι κίνδυνοι, ο χειρισμός πρέπει να γίνεται μόνο από εργαζόμενους στους οποίους έχει ανατεθεί η χρήση του (ΠΔ 395/1984, ΠΔ 89/1999)</p> <p>22 Εφόσον από τη χρήση εξοπλισμού εργασίας προκύπτουν ιδιαίτεροι κίνδυνοι, οι εργασίες ελέγχου, συντήρησης, μετατροπής και επισκευής του πρέπει να γίνονται από αρμόδιο πρόσωπο (ΠΔ 395/1984, ΠΔ 89/1999)</p>
<b>Μ.Α.Π.</b>	<p>1 Κράνος με ενσωματωμένη μάσκα ηλεκτροσυγκολλητή EN 175, EN 169</p> <p>2 Παπούτσια (απαραίτητα για κάθε εργασία στο εργοτάξιο) EN 345 (S3)</p> <p>3 Ζώνη ασφαλείας 5 σημείων EN 361</p> <p>4 Γάντια EN 388</p> <p>5 Κράνος (απαραίτητο για κάθε εργασία στο εργοτάξιο) EN 397</p> <p>6 Γάντια για ηλεκτροσυγκολλήσεις EN 388, EN 407</p> <p>7 Ποδιά για ηλεκτροσυγκολλήσεις EN 470</p> <p>8 Ανακλαστικό γιλέκο EN 471 (class 2)</p>

**ΦΑΣΗ : ΟΜΑΔΑ Γ:ΣΩΛΗΝΩΣΕΙΣ-ΔΙΚΤΥΑ-ΣΥΣΚΕΥΕΣ****ΕΡΓΑΣΙΑ : ΤΟΠΟΘΕΤΗΣΗ Η/Μ ΕΞΟΠΛΙΣΜΟΥ**

**Ανάλυση εργασίας :** Μεταφορά υλικών στο χώρο  
Τοποθέτηση στηριγμάτων  
Τοποθέτηση αγωγών - ειδικών εξαρτημάτων  
Δοκιμές

**Ενδεχόμενος ΚΙΝΔΥΝΟΣ : Πτώση φορτίων που μεταφέρονται κατά τις ανυψωτικές εργασίες**

Βαθμός επικινδυνότητας : 2

Μέτρα	
1	Αποφυγή παραμονής κάτω από φορτία (ΠΔ 1073/1981)
2	Ο ανυψωτικός μηχανισμός να έχει τη δυνατότητα ανύψωσης του φορτίου (ΠΔ 1073/1981, ΠΔ 395/1994, ΠΔ 89/1999, ΠΔ 304/2000)
3	Ο ανυψωτικός μηχανισμός να φέρει πινακίδα με διάγραμμα ανυψωτικής ικανότητας (ΠΔ 1073/1981, ΠΔ 395/1994, ΠΔ 89/1999, ΠΔ 304/2000)
4	Ο ανυψωτικός μηχανισμός να έχει ελεγχθεί πριν τη χρήση (ΠΔ 1073/1981, ΠΔ 395/1994, ΠΔ 89/1999, ΠΔ 304/2000, ΥΑ 593/2003)
5	Ο ανυψωτικός μηχανισμός να έχει τις προβλεπόμενες πιστοποιήσεις, από τρίτο μέρος (ΥΑ 593/2003)
6	Ο εξοπλισμός που χρησιμοποιείται (πχ συρματόσχοινα, αλυσίδες, γάντζοι, ιμάντες) να είναι ο προβλεπόμενος και χωρίς φθορές (ΠΔ 1073/1981)
7	Οι χειριστές να έχουν τα κατάλληλα προσόντα (αδειούχοι) και εμπειρία (ΠΔ 31/1990)
8	Τα συρματόσχοινα – σαμπάνια να είναι ελεγμένα και προσαρτημένα σωστά στο φορτίο (ΠΔ 1073/1981, ΠΔ 395/1994, ΠΔ 89/1999, ΠΔ 304/2000)
9	Η περιοχή να είναι αποκλεισμένη για τους μη έχοντες εργασία (ΠΔ 1073/1981)
10	Οι εργαζόμενοι σε γειτονικά σημεία να έχουν ενημερωθεί
11	Να υπάρχει συνεχώς καλή ορατότητα του φορτίου από τον χειριστή ή υπάρχει έμπειρος κουμανταδόρος (ΠΔ 1073/1981)
12	Οι ανυψωτικοί μηχανισμοί να βρίσκονται σε θέσεις όπου είναι εδρασμένοι καλά (ΠΔ 1073/1981)
13	Απαγορεύεται η ελεύθερη αιώρηση φορτίου (ΠΔ 1073/1981)
14	Απαγορεύεται η υπερφόρτωση του ανυψωτικού μηχανισμού (ΠΔ 1073/1981)
15	Απαγορεύεται η προσπάθεια πλάγιας μεταφοράς φορτίου (ΠΔ 1073/1981)
16	Απαγορεύεται η απότομη ανύψωση/ κατέβασμα (ΠΔ 1073/1981)
17	Απαγορεύεται η διακίνηση φορτίων πάνω από εργαζομένους (ΠΔ 1073/1981)
18	Απαγορεύεται η χρήση ανυψωτικών όταν πνέουν θυελλώδεις άνεμοι (ΠΔ 1073/1981)

**Ενδεχόμενος ΚΙΝΔΥΝΟΣ : Πιάσιμο - σύνθλιψη - χτύπημα**

Βαθμός επικινδυνότητας : 2

Μέτρα	
1	Τα κινούμενα μέρη των μηχανών πρέπει να φέρουν προφυλακτήρες (ΠΔ 395/1994)
2	Οι εργαζόμενοι πρέπει να κρατούν αποστάσεις ασφαλείας από μηχανήματα, οχήματα και εξοπλισμό
3	Οι εργαζόμενοι πρέπει να κρατούν αποστάσεις ασφαλείας από κινούμενα φορτία (ΠΔ 1073/1981)
4	Οι εργαζόμενοι πρέπει να αποφεύγουν να βρίσκονται μεταξύ κινούμενου φορτίου, μηχανήματος, οχήματος, εξοπλισμού και σταθερού δομικού στοιχείου (ΠΔ 1073/1981)
5	Οι εργαζόμενοι πρέπει να αποφεύγουν τις μετατροπές - συντηρήσεις εξοπλισμού, εφόσον δεν έχουν εξουσιοδοτηθεί για το σκοπό αυτό (ΠΔ 1073/1981, ΠΔ 395/1994)

**Ενδεχόμενος ΚΙΝΔΥΝΟΣ : Ηλεκτροπληξία**

Βαθμός επικινδυνότητας : 2

Μέτρα	
1	Οι ηλεκτρικές εγκαταστάσεις του εργοταξίου να ακολουθούν τις διατάξεις του Προτύπου ΕΛΟΤ HD 384. Η ίδια πρόβλεψη ισχύει και για κάθε είδους συσκευή ή μηχανήμα που λειτουργεί με ηλεκτρικό ρεύμα (ΑΠ Φ 7.5/1816/88/2004)
2	Οι ηλεκτρικοί πίνακες διανομής πρέπει να είναι μεταλλικοί ή πλαστικοί, στεγανού τύπου, με δυνατότητα κλειδώματος. Οι πίνακες πρέπει να γειώνονται. Επίσης πρέπει να φέρουν προστατευτικό διακόπτη διαφυγής (διαφορικής προστασίας – αντιηλεκτροπληξιακός αυτόματος). Η εγκατάσταση και η συντήρηση των πινάκων πρέπει να γίνεται από αδειούχο ηλεκτρολόγο. Οι πίνακες πρέπει να παραμένουν κλειδωμένοι (ΠΔ 1073/1981, ΑΠ Φ 7.5/1816/88/2004)
3	Οι γραμμές τροφοδοσίας ηλεκτρικού ρεύματος να είναι ενισχυμένης μηχανικής αντοχής και ηλεκτρικής μόνωσης (ΑΠ Φ 7.5/1816/88/2004)
4	Οι διαδρομές των καλωδίων προς τα ηλεκτρικά εργαλεία πρέπει να μη δημιουργούν προβλήματα στη λειτουργία του εργοταξίου. Συνιστάται η κάλυψη τους (πέρασμα σε σωλήνες, σκέπασμα με μαδέρια, υπογειοποίηση), η υπέργεια διαδρομή και η τοποθέτηση τους εκτός διαδρόμων κίνησης προσωπικού, μηχανημάτων και οχημάτων (ΠΔ 1073/1981, ΑΠ Φ 7.5/1816/88/2004)
5	Η κατάσταση του εξοπλισμού να είναι άριστη. Φθαρμένα εργαλεία, καλώδια, φως, πολύπριζα και πρίζες πρέπει να αντικαθίστανται άμεσα (ΠΔ 1073/1981, ΑΠ Φ 7.5/1816/88/2004)

<b>ΕΡΓΑΣΙΑ : ΤΟΠΟΘΕΤΗΣΗ Η/Μ ΕΞΟΠΛΙΣΜΟΥ (συνέχεια)</b>	
<b>Ενδεχόμενος ΚΙΝΔΥΝΟΣ : Ηλεκτροπληξία (συνέχεια)</b> Βαθμός επικινδυνότητας : 2	
5	Η κατάσταση του εξοπλισμού να είναι άριστη. Φθαρμένα εργαλεία, καλώδια, φις, πολύπριζα και πρίζες πρέπει να αντικαθίστανται άμεσα (ΠΔ 1073/1981, ΑΠ Φ 7.5/1816/88/2004)
<b>Ενδεχόμενος ΚΙΝΔΥΝΟΣ : Πυρκαγιά</b> Βαθμός επικινδυνότητας : 2	
<b>Μέτρα</b>	<ol style="list-style-type: none"> <li>1 Αποφυγή τοποθέτησης εύφλεκτων υλικών κοντά σε πηγές ανάφλεξης (ΠΔ 1073/1981)</li> <li>2 Αποφυγή εκτέλεσης "θερμών" εργασιών (χρήση τροχού, ηλεκτροσυγκόλλησης, φλόγας αερίου) κοντά σε εύφλεκτα υλικά (ΠΔ 1073/1981, ΠΔ 95/1978)</li> <li>3 Αποφυγή ανεξέλεγκτης ρίψης σκουπιδιών σε οποιοδήποτε χώρο (ΠΔ 1073/1981)</li> <li>4 Αποπήλωση θάμνων και χαμηλής βλάστησης κατά τους καλοκαιρινούς μήνες</li> <li>5 Απαγόρευση φωτιάς στο εργοτάξιο για οποιοδήποτε λόγο (πχ θέρμανση) (ΠΔ 1073/1981)</li> <li>6 Απαγόρευση καπνίσματος και γυμνής φλόγας σε επικίνδυνους χώρους (ΠΔ 1073/1981)</li> <li>7 Χρήση πυροσβεστικών μέσων (πυροσβεστήρες). Για την αποτελεσματική χρήση των πυροσβεστήρων συνιστάται να γίνεται ενημέρωση του προσωπικού. Επίσης σημειώνεται ότι τα πυροσβεστικά μέσα πρέπει να τοποθετούνται σε εύκολα προσβάσιμες θέσεις (ΠΔ 1073/1981, ΠΔ 95/1978)</li> <li>8 Σύσταση ομάδας πυρασφάλειας εργοταξίου (συνιστάται τα μέλη της να βρίσκονται στο εργοτάξιο σε καθημερινή βάση, να γνωρίζουν το εργοτάξιο και να έχουν ενημερωθεί για τη χρήση των πυροσβεστικών μέσων) (ΠΔ 1073/1981, ΠΔ 95/1978)</li> </ol>
<b>Ενδεχόμενος ΚΙΝΔΥΝΟΣ : Θόρυβος</b> Βαθμός επικινδυνότητας : 1	
<b>Μέτρα</b>	<ol style="list-style-type: none"> <li>1 Τοποθέτηση πηγών θορύβου (πχ γεννήτριες) μακριά από τις θέσεις εργασίας (ΠΔ 85/1991)</li> <li>2 Απομόνωση των πηγών θορύβου με χωρίσματα (ΠΔ 85/1991)</li> <li>3 Εκτέλεση θορυβωδών εργασιών (πχ χρήση αεροσυμπιεστή) μακριά από άλλα συνεργεία (ΠΔ 85/1991)</li> <li>4 Αποφυγή αφαίρεσης σιγαστήρων και των προστατευτικών καλυμμάτων των μηχανημάτων (ΠΔ 85/1991, ΠΔ 395/1994)</li> <li>5 Συντήρηση του εξοπλισμού σύμφωνα με τις προδιαγραφές του κατασκευαστή του (ΠΔ 395/1994)</li> <li>6 Αποστάσεις ασφαλείας από μηχανήματα και εξοπλισμό που παράγει θόρυβο (ΠΔ 85/1991)</li> <li>7 Περιορισμός της έκθεσης σε θόρυβο με διαχειριστικά μέτρα (διαλείμματα, εναλλαγή αντικειμένου εργασίας, εναλλαγή εργαζομένων για την εκτέλεση της ίδιας εργασίας) (ΠΔ 85/1991)</li> <li>8 Εξέταση της κατάστασης της υγείας του προσωπικού που εκτίθεται σε θόρυβο από τον γιατρό εργασίας της επιχείρησης (ΠΔ 85/1991, ΠΔ 17/1996, Ν 1568/1981)</li> <li>9 Χρήση ΜΑΠ (ωτασπίδες, ωτοβύσματα) (ΠΔ 396/1994)</li> <li>10 Αποφυγή εργασιών κατά τις ώρες καινής ησυχίας</li> </ol>
<b>Ενδεχόμενος ΚΙΝΔΥΝΟΣ : Μυοσκελετικοί τραυματισμοί</b> Βαθμός επικινδυνότητας : 1	
<b>Μέτρα</b>	<ol style="list-style-type: none"> <li>1 Περιορισμός της χειρωνακτικής διακίνησης φορτίων με τη βοήθεια μηχανικών μέσων, όπου είναι εφικτό (ΠΔ 397/1994)</li> <li>2 Πριν από κάθε χειρωνακτική διακίνηση φορτίου πρέπει να λαμβάνονται υπόψη τα χαρακτηριστικά του φορτίου (βάρος, κέντρο βάρους, όγκος, σχήμα, λαβές, σύσταση) (ΠΔ 397/1994)</li> <li>3 Πριν από κάθε χειρωνακτική διακίνηση φορτίου πρέπει να λαμβάνονται υπόψη απαιτούμενη σωματική προσπάθεια (στροφή κορμού, απότομη μετακίνηση, ασταθής σωματική στάση) (ΠΔ 397/1994)</li> <li>4 Πριν από κάθε χειρωνακτική διακίνηση φορτίου πρέπει να λαμβάνονται υπόψη τα χαρακτηριστικά του εργασιακού περιβάλλοντος (ελεύθερος χώρος, διαθέσιμο ύψος, κλίση και ολισθηρότητα δαπέδου, θερμοκρασία, υγρασία, αερισμός, φωτισμός) (ΠΔ 397/1994)</li> <li>5 Πριν από κάθε χειρωνακτική διακίνηση φορτίου πρέπει να λαμβάνονται υπόψη τα χαρακτηριστικά της εργασίας (συχνότητα, διάρκεια, απόσταση, χρόνος ανάπαυσης, ρυθμός εργασίας) (ΠΔ 397/1994)</li> <li>6 Ενημέρωση των εργαζομένων για τα μέτρα ασφάλειας που πρέπει να λαμβάνουν. Επίσης η κατάσταση της υγείας τους και η σωματική τους διάπλαση πρέπει να μη δημιουργούν προβλήματα στην εκτέλεση των συγκεκριμένων εργασιών (ΠΔ 397/1994)</li> <li>7 Εξέταση της κατάστασης της υγείας του προσωπικού που εκτελεί χειρωνακτικές εργασίες από τον γιατρό εργασίας της επιχείρησης (ΠΔ 397/1994, ΠΔ 17/1996, Ν 1568/1985)</li> </ol>
<b>Ενδεχόμενος ΚΙΝΔΥΝΟΣ : Γλίστριμα - παραπάτημα</b> Βαθμός επικινδυνότητας : 1	
<b>Μέτρα</b>	<ol style="list-style-type: none"> <li>1 Διατήρηση καλού νοικοκυριού στο εργοτάξιο (ΠΔ 1073/1981)</li> <li>2 Διατήρηση των προσβάσεων σε καλή κατάσταση (ΠΔ 1073/1981)</li> </ol>

<b>ΕΡΓΑΣΙΑ : ΤΟΠΟΘΕΤΗΣΗ Η/Μ ΕΞΟΠΛΙΣΜΟΥ (συνέχεια)</b>	
<b>Ενδεχόμενος ΚΙΝΔΥΝΟΣ : Γλίστριμα - παραπάτημα (συνέχεια)</b>	
Βαθμός επικινδυνότητας : 1	
3	Επαρκής φωτισμός των θέσεων εργασίας και των προσβάσεων σε αυτές (ΠΔ 1073/1981)
4	Αποφυγή περάσματος καλωδίων, σωλήνων, αγωγών σε δάπεδα που χρησιμοποιούνται ως προσβάσεις ή θέσεις εργασίας. Εναλλακτικά προτείνεται η τοποθέτησή τους σε ασφαλές ύψος ή το πέρασμα τους από τα άκρα των διαδρόμων. Σε αυτή την περίπτωση πρέπει να ληφθεί υπόψη η προστασία (κάλυψη) και η σήμανση τους (ΠΔ 1073/1981)
5	Άμεσος καθαρισμός των δαπέδων που καθίστανται ολισθηρά (πχ από πτώση λιπαντικών) (ΠΔ 1073/1981)
<b>Ενδεχόμενος ΚΙΝΔΥΝΟΣ : Κίνδυνοι από τη χρήση εξοπλισμού εργασίας</b>	
Βαθμός επικινδυνότητας : 2	
<b>Μέτρα</b>	1 Ο εξοπλισμός εργασίας πρέπει να είναι πιστοποιημένος και να φέρει την ένδειξη CE. Επίσης πρέπει να συνοδεύεται με εγχειρίδιο χρήσης και συντήρησης του, στην Ελληνική γλώσσα (ΠΔ 395/1994, ΠΔ 89/1999)
	2 Η συναρμολόγηση και αποσυναρμολόγηση του εξοπλισμού εργασίας πρέπει να γίνεται σύμφωνα με τις προβλέψεις του κατασκευαστή του (ΠΔ 395/1984, ΠΔ 89/1999)
	3 Οι χειριστές εξοπλισμού εργασίας πρέπει να έχουν τις απαιτούμενες γνώσεις για το χειρισμό του και άδειες εφόσον απαιτείται από τη Νομοθεσία ή τον κατασκευαστή του (ΠΔ 395/1984, ΠΔ 89/1999)
	4 Ο χειρισμός του εξοπλισμού εργασίας δεν πρέπει να δημιουργεί κινδύνους στο προσωπικό (ΠΔ 395/1984, ΠΔ 89/1999)
	5 Ο εξοπλισμός εργασίας πρέπει να διαθέτει ασφαλή συστήματα χειρισμού. Επίσης πρέπει να φέρει σύστημα ασφαλούς διακοπής λειτουργίας. Ακούσιος χειρισμός πρέπει να αποκλείεται (ΠΔ 395/1984, ΠΔ 89/1999)
	6 Ο εξοπλισμός εργασίας πρέπει να φέρει προστατευτικές διατάξεις (προφυλακτήρες) για την αποφυγή πιασίματος των άκρων των εργαζομένων, ακούσιας διαφυγής υλικών, καθώς και τυχαίας επαφής με θερμά μέρη τους (ΠΔ 395/1984, ΠΔ 89/1999)
	7 Ο εξοπλισμός εργασίας πρέπει να διαθέτει τις προβλεπόμενες ενδείξεις και σημάνσεις (ΠΔ 395/1984, ΠΔ 89/1999)
	8 Πρέπει να εξασφαλίζεται η ευστάθεια του εξοπλισμού εργασίας (ΠΔ 395/1984, ΠΔ 89/1999)
	9 Ο φωτισμός του χώρου εργασίας πρέπει να είναι επαρκής
	10 Αν χρησιμοποιούνται μηχανές εσωτερικής καύσης (ή υπάρχουν αναθυμιάσεις), δεν πρέπει να λειτουργούν σε χώρο που δεν αερίζεται για μεγάλο χρονικό διάστημα (ΠΔ 395/1984, ΠΔ 89/1999)
	11 Ο εξοπλισμός εργασίας που λειτουργεί με ηλεκτρικό ρεύμα πρέπει να είναι γειωμένος και διπλά μονωμένος (ΠΔ 395/1984, ΠΔ 89/1999)
	12 Οι κινητοί εξοπλισμοί εργασίας πρέπει να φέρουν σύστημα πέδησης (και εφεδρικό, εφόσον απαιτείται) (ΠΔ 395/1984, ΠΔ 89/1999)
	13 Οι κινητοί εξοπλισμοί εργασίας πρέπει να φέρουν φώτα πορείας (ΠΔ 395/1984, ΠΔ 89/1999)
	14 Οι κινητοί εξοπλισμοί εργασίας πρέπει να φέρουν πυροσβεστήρες, εφόσον δεν προβλέπεται άλλο μέσο πυρόσβεσης στο χώρο εργασίας (ΠΔ 395/1984, ΠΔ 89/1999)
	15 Οι κινητοί εξοπλισμοί εργασίας πρέπει να διαθέτουν συστήματα μείωσης των συνεπειών ενδεχόμενης σύγκρουσης (ΠΔ 395/1984, ΠΔ 89/1999)
	16 Κατά το χειρισμό τους πρέπει να δίνεται προσοχή για την αποφυγή παγίδευσης εργαζόμενου σε κινούμενα μέρη (πχ τροχοί, ερπύστριες) (ΠΔ 395/1984, ΠΔ 89/1999)
	17 Η εγκατάσταση των εξοπλισμών εργασίας που χρησιμοποιούνται για ανυψωτικές εργασίες πρέπει να είναι ασφαλής (ΠΔ 395/1984, ΠΔ 89/1999)
	18 Οι εξοπλισμοί εργασίας που χρησιμοποιούνται για ανυψωτικές εργασίες πρέπει να φέρουν ευδιάκριτη ένδειξη του ονομαστικού φορτίου τους (καθώς και κάθε συσχηματισμού τους) (ΠΔ 395/1984, ΠΔ 89/1999)
	19 Οι εξοπλισμοί εργασίας που χρησιμοποιούνται για ανυψωτικές εργασίες πρέπει να διαθέτουν τις προβλεπόμενες ενδείξεις και σημάνσεις (ΠΔ 395/1984, ΠΔ 89/1999)
	20 Πρέπει να δίνεται μέριμνα για την αποφυγή πρόσκρουσης, ελεύθερης πτώσης καθώς και ακούσιας απαγκίστρωσης του φορτίου (ΠΔ 395/1984, ΠΔ 89/1999)
	21 Εφόσον από τη χρήση εξοπλισμού εργασίας προκύπτουν ιδιαίτεροι κίνδυνοι, ο χειρισμός πρέπει να γίνεται μόνο από εργαζόμενους στους οποίους έχει ανατεθεί η χρήση του (ΠΔ 395/1984, ΠΔ 89/1999)
	22 Εφόσον από τη χρήση εξοπλισμού εργασίας προκύπτουν ιδιαίτεροι κίνδυνοι, οι εργασίες ελέγχου, συντήρησης, μετατροπής και επισκευής του πρέπει να γίνονται από αρμόδιο πρόσωπο (ΠΔ 395/1984, ΠΔ 89/1999)
<b>Μ.Α.Π.</b>	1 Κράνος με ενσωματωμένη μάσκα ηλεκτροσυγκολλητή EN 175, EN 169
	2 Παπούτσια (απαραίτητα για κάθε εργασία στο εργοτάξιο) EN 345 (S3)
	3 Ζώνη ασφαλείας 5 σημείων EN 361
	4 Γάντια EN 388

<b>ΕΡΓΑΣΙΑ : ΤΟΠΟΘΕΤΗΣΗ Η/Μ ΕΞΟΠΛΙΣΜΟΥ (συνέχεια)</b>	
5	Κράνος (απαραίτητο για κάθε εργασία στο εργοτάξιο) EN 397
6	Γάντια για ηλεκτροσυγκολλήσεις EN 388, EN 407
7	Ποδιά για ηλεκτροσυγκολλήσεις EN 470
8	Ανακλαστικό γιλέκο EN 471 (class 2)
<b>ΕΡΓΑΣΙΑ : ΚΑΘΑΡΙΣΜΟΣ ΦΡΕΑΤΙΩΝ</b>	
<b>Ανάλυση εργασίας :</b> Εργασίες σε φρεάτια	
<b>Ενδεχόμενος ΚΙΝΔΥΝΟΣ :</b> Κίνδυνοι λόγω εργασιών εντός φρεατίων (πτώση στον πυθμένα, ασφυξία, έκθεση σε Βαθμός επικινδυνότητας : <b>βλαπτικούς παράγοντες</b> )	
<b>Μέτρα</b>	<ol style="list-style-type: none"> <li>1 Οι υπεύθυνοι των συνεργείων συντήρησης φρεατίων πρέπει να είναι ενημερωμένοι για όλα τα διαθέσιμα στοιχεία (μεθοδολογία, είδος φρεατίου, είδος εργασίας, συνθήκες κυκλοφορίας),</li> <li>2 Ο χώρος εργασίας επί της οδού πρέπει να περιφραχθεί, ώστε να αποτραπεί η πρόσβαση σε διερχόμενους πεζούς και οχήματα και να τοποθετηθεί σήμανση για ενημέρωση των διερχόμενων οδηγών και προσωρινή εκτροπή της κυκλοφορίας, (ΠΔ 16/1996)</li> <li>3 Για το προσωπικό που θα εργαστεί εντός των φρεατίων πρέπει να εξασφαλιστεί η επάρκεια οξυγόνου. (ΠΔ 16/1996)</li> <li>4 Εντός των φρεατίων πρέπει να διενεργούνται μετρήσεις παραγόντων για ανίχνευση επικίνδυνων ουσιών. (ΠΔ 16/1996)</li> <li>5 Πρέπει να εξασφαλιστεί μέθοδος επικοινωνίας μεταξύ των συνεργείων εντός και εκτός των φρεατίων. (ΠΔ 16/1996)</li> <li>6 Για την αντιμετώπιση έκτακτων καταστάσεων πρέπει να υπάρχει εργαζόμενος πάνω από το φρεάτιο για παρακολούθηση και παροχή βοήθειας, εφόσον κριθεί αναγκαίο. (ΠΔ 16/1996)</li> <li>7 Η πρόσβαση και έξοδος από το φρεάτιο πρέπει να γίνεται μέσω των σκαλών ή με τη βοήθεια ανυψωτικής διάταξης σε τρίποδα. (ΠΔ 16/1996)</li> <li>8 Εντός των φρεατίων πρέπει να εξασφαλιστεί φωτισμός. (ΠΔ 16/1996)</li> <li>9 Εξοπλισμός, εργαλεία και καλώδια που χρησιμοποιούνται εντός των φρεατίων πρέπει να είναι κατάλληλα για υγρό περιβάλλον. (ΠΔ 16/1996)</li> <li>10 Το προσωπικό που εργάζεται εντός των φρεατίων πρέπει να εξετάζεται περιοδικά από τον ιατρό εργασίας της επιχείρησης. (ΠΔ 16/1996, ΠΔ 17/1996, Ν 1568/1985)</li> <li>11 Τα φρεάτια πρέπει να κλείνονται μετά τη λήξη των εργασιών (βάρδια, ημέρα). (ΠΔ 16/1996)</li> <li>12 Η υλοποίηση συστήματος Άδειας Εργασίας αποτελεί μέτρο που συμβάλλει ουσιαστικά στην πρόληψη των ατυχημάτων και συνεπώς πρέπει να ληφθεί υπόψη.</li> <li>13 Το σύστημα άδειας εργασίας πρέπει να προβλέπει ποιος εκδίδει την άδεια.</li> <li>14 Το σύστημα άδειας εργασίας πρέπει να προβλέπει για ποιον εκδίδεται η άδεια</li> <li>15 Το σύστημα άδειας εργασίας πρέπει να προβλέπει για ποια εργασία εκδίδεται η άδεια</li> <li>16 Το σύστημα άδειας εργασίας πρέπει να προβλέπει την ημερομηνία έκδοσης και ισχύος της άδειας</li> <li>17 Το σύστημα άδειας εργασίας πρέπει να προβλέπει ποια η διάρκεια της άδειας (όχι μεγαλύτερη της μιας βάρδιας).</li> <li>18 Το σύστημα άδειας εργασίας πρέπει να προβλέπει τα μέτρα κατά την είσοδο και εργασία σε κλειστό χώρο</li> </ol>
<b>Μ.Α.Π.</b>	<ol style="list-style-type: none"> <li>1 Μάσκα πλήρους προσώπου με φίλτρα EN 136 class 2</li> <li>2 Παπούτσια (απαραίτητα για κάθε εργασία στο εργοτάξιο) EN 345 (S3)</li> <li>3 Γάντια EN 388</li> <li>4 Κράνος (απαραίτητο για κάθε εργασία στο εργοτάξιο) EN 397</li> <li>5 Φόρμα εργασίας EN 465</li> <li>6 Ανακλαστικό γιλέκο EN 471 (class 2)</li> </ol>
<b>ΦΑΣΗ : ΟΜΑΔΑ Δ:ΑΝΑΜΟΝΕΣ ΙΔΙΩΤΙΚΩΝ ΣΥΝΔΕΞΕΩΝ (ΜΗ ΕΠΙΛΕΞΙΜΕΣ ΔΑΠΑΝΕΣ)</b>	
<b>ΕΡΓΑΣΙΑ : ΤΟΠΟΘΕΤΗΣΗ Η/Μ ΕΞΟΠΛΙΣΜΟΥ</b>	
<b>Ανάλυση εργασίας :</b> Μεταφορά υλικών στο χώρο Τοποθέτηση στηριγμάτων Τοποθέτηση αγωγών - ειδικών εξαρτημάτων Δοκιμές	
<b>Ενδεχόμενος ΚΙΝΔΥΝΟΣ :</b> Πτώση φορτίων που μεταφέρονται κατά τις ανυψωτικές εργασίες Βαθμός επικινδυνότητας : 2	
<b>Μέτρα</b>	<ol style="list-style-type: none"> <li>1 Αποφυγή παραμονής κάτω από φορτία (ΠΔ 1073/1981)</li> <li>2 Ο ανυψωτικός μηχανισμός να έχει τη δυνατότητα ανύψωσης του φορτίου (ΠΔ 1073/1981, ΠΔ 395/1994, ΠΔ 89/1999, ΠΔ 304/2000)</li> </ol>

**ΕΡΓΑΣΙΑ : ΤΟΠΟΘΕΤΗΣΗ Η/Μ ΕΞΟΠΛΙΣΜΟΥ (συνέχεια)****Ενδεχόμενος ΚΙΝΔΥΝΟΣ : Πτώση φορτίων που μεταφέρονται κατά τις ανυψωτικές εργασίες (συνέχεια)**

Βαθμός επικινδυνότητας : 2

- |    |  |
|----|--|
| 3  | Ο ανυψωτικός μηχανισμός να φέρει πινακίδα με διάγραμμα ανυψωτικής ικανότητας (ΠΔ 1073/1981, ΠΔ 395/1994, ΠΔ 89/1999, ΠΔ 304/2000)        |
| 4  | Ο ανυψωτικός μηχανισμός να έχει ελεγχθεί πριν τη χρήση (ΠΔ 1073/1981, ΠΔ 395/1994, ΠΔ 89/1999, ΠΔ 304/2000, ΥΑ 593/2003)                 |
| 5  | Ο ανυψωτικός μηχανισμός να έχει τις προβλεπόμενες πιστοποιήσεις, από τρίτο μέρος (ΥΑ 593/2003)   |
| 6  | Ο εξοπλισμός που χρησιμοποιείται (πχ συρματόσχοινα, αλυσίδες, γάντζοι, ιμάντες) να είναι ο προβλεπόμενος και χωρίς φθορές (ΠΔ 1073/1981) |
| 7  | Οι χειριστές να έχουν τα κατάλληλα προσόντα (αδειούχοι) και εμπειρία (ΠΔ 31/1990)  |
| 8  | Τα συρματόσχοινα – σαμπάνια να είναι ελεγμένα και προσαρτημένα σωστά στο φορτίο (ΠΔ 1073/1981, ΠΔ 395/1994, ΠΔ 89/1999, ΠΔ 304/2000)     |
| 9  | Η περιοχή να είναι αποκλεισμένη για τους μη έχοντες εργασία (ΠΔ 1073/1981)   |
| 10 | Οι εργαζόμενοι σε γειτονικά σημεία να έχουν ενημερωθεί   |
| 11 | Να υπάρχει συνεχώς καλή ορατότητα του φορτίου από τον χειριστή ή υπάρχει έμπειρος κουμανταδόρος (ΠΔ 1073/1981)                           |
| 12 | Οι ανυψωτικοί μηχανισμοί να βρίσκονται σε θέσεις όπου είναι εδρασμένοι καλά (ΠΔ 1073/1981)   |
| 13 | Απαγορεύεται η ελεύθερη αιώρηση φορτίου (ΠΔ 1073/1981)   |
| 14 | Απαγορεύεται η υπερφόρτωση του ανυψωτικού μηχανισμού (ΠΔ 1073/1981)  |
| 15 | Απαγορεύεται η προσπάθεια πλάγιας μεταφοράς φορτίου (ΠΔ 1073/1981)   |
| 16 | Απαγορεύεται η απότομη ανύψωση/ κατέβασμα (ΠΔ 1073/1981)   |
| 17 | Απαγορεύεται η διακίνηση φορτίων πάνω από εργαζομένους (ΠΔ 1073/1981)  |
| 18 | Απαγορεύεται η χρήση ανυψωτικών όταν πνέουν θυελλώδεις άνεμοι (ΠΔ 1073/1981)   |

**Ενδεχόμενος ΚΙΝΔΥΝΟΣ : Πιάσιμο - σύνθλιψη - χτύπημα**

Βαθμός επικινδυνότητας : 2

- |              |   |  |
|--------------|---|--|
| <b>Μέτρα</b> | 1 | Τα κινούμενα μέρη των μηχανών πρέπει να φέρουν προφυλακτήρες (ΠΔ 395/1994)   |
|              | 2 | Οι εργαζόμενοι πρέπει να κρατούν αποστάσεις ασφαλείας από μηχανήματα, οχήματα και εξοπλισμό  |
|              | 3 | Οι εργαζόμενοι πρέπει να κρατούν αποστάσεις ασφαλείας από κινούμενα φορτία (ΠΔ 1073/1981)  |
|              | 4 | Οι εργαζόμενοι πρέπει να αποφεύγουν να βρίσκονται μεταξύ κινούμενου φορτίου, μηχανήματος, οχήματος, εξοπλισμού και σταθερού δομικού στοιχείου (ΠΔ 1073/1981) |
|              | 5 | Οι εργαζόμενοι πρέπει να αποφεύγουν τις μετατροπές - συντηρήσεις εξοπλισμού, εφόσον δεν έχουν εξουσιοδοτηθεί για το σκοπό αυτό (ΠΔ 1073/1981, ΠΔ 395/1994)   |

**Ενδεχόμενος ΚΙΝΔΥΝΟΣ : Ηλεκτροπληξία**

Βαθμός επικινδυνότητας : 2

- |              |   |  |
|--------------|---|--|
| <b>Μέτρα</b> | 1 | Οι ηλεκτρικές εγκαταστάσεις του εργοταξίου να ακολουθούν τις διατάξεις του Προτύπου ΕΛΟΤ HD 384. Η ίδια πρόβλεψη ισχύει και για κάθε είδους συσκευή ή μηχανήμα που λειτουργεί με ηλεκτρικό ρεύμα (ΑΠ Φ 7.5/1816/88/2004)   |
|              | 2 | Οι ηλεκτρικοί πίνακες διανομής πρέπει να είναι μεταλλικοί ή πλαστικοί, στεγανού τύπου, με δυνατότητα κλειδώματος. Οι πίνακες πρέπει να γειώνονται. Επίσης πρέπει να φέρουν προστατευτικό διακόπτη διαφυγής (διαφορικής προστασίας – αντιηλεκτροπληξιακός αυτόματος). Η εγκατάσταση και η συντήρηση των πινάκων πρέπει να γίνεται από αδειούχο ηλεκτρολόγο. Οι πίνακες πρέπει να παραμένουν κλειδωμένοι (ΠΔ 1073/1981, ΑΠ Φ 7.5/1816/88/2004) |
|              | 3 | Οι γραμμές τροφοδοσίας ηλεκτρικού ρεύματος να είναι ενισχυμένης μηχανικής αντοχής και ηλεκτρικής μόνωσης (ΑΠ Φ 7.5/1816/88/2004)   |
|              | 4 | Οι διαδρομές των καλωδίων προς τα ηλεκτρικά εργαλεία πρέπει να μη δημιουργούν προβλήματα στη λειτουργία του εργοταξίου. Συνιστάται η κάλυψη τους (πέραςμα σε σωλήνες, σκέπασμα με μαδέρια, υπογειοποίηση), η υπέργεια διαδρομή και η τοποθέτηση τους εκτός διαδρόμων κίνησης προσωπικού, μηχανημάτων και οχημάτων (ΠΔ 1073/1981, ΑΠ Φ 7.5/1816/88/2004)  |
|              | 5 | Η κατάσταση του εξοπλισμού να είναι άριστη. Φθαρμένα εργαλεία, καλώδια, φως, πολύπριζα και πρίζες πρέπει να αντικαθίστανται άμεσα (ΠΔ 1073/1981, ΑΠ Φ 7.5/1816/88/2004)  |

**Ενδεχόμενος ΚΙΝΔΥΝΟΣ : Πυρκαγιά**

Βαθμός επικινδυνότητας : 2

- |              |   |  |
|--------------|---|--|
| <b>Μέτρα</b> | 1 | Αποφυγή τοποθέτησης εύφλεκτων υλικών κοντά σε πηγές ανάφλεξης (ΠΔ 1073/1981)   |
|              | 2 | Αποφυγή εκτέλεσης "θερμών" εργασιών (χρήση τροχού, ηλεκτροσυγκόλλησης, φλόγας αερίου) κοντά σε εύφλεκτα υλικά (ΠΔ 1073/1981, ΠΔ 95/1978) |
|              | 3 | Αποφυγή ανεξέλεγκτης ρίψης σκουπιδιών σε οποιοδήποτε χώρο (ΠΔ 1073/1981)   |
|              | 4 | Αποπήλωση θάμνων και χαμηλής βλάστησης κατά τους καλοκαιρινούς μήνες   |

<b>ΕΡΓΑΣΙΑ : ΤΟΠΟΘΕΤΗΣΗ Η/Μ ΕΞΟΠΛΙΣΜΟΥ (συνέχεια)</b>	
<b>Ενδεχόμενος ΚΙΝΔΥΝΟΣ : Πυρκαγιά (συνέχεια)</b> Βαθμός επικινδυνότητας : 2	
5	Απαγόρευση φωτιάς στο εργοτάξιο για οποιοδήποτε λόγο (πχ θέρμανση) (ΠΔ 1073/1981)
6	Απαγόρευση καπνίσματος και γυμνής φλόγας σε επικίνδυνους χώρους (ΠΔ 1073/1981)
7	Χρήση πυροσβεστικών μέσων (πυροσβεστήρες). Για την αποτελεσματική χρήση των πυροσβεστήρων συνιστάται να γίνεται ενημέρωση του προσωπικού. Επίσης σημειώνεται ότι τα πυροσβεστικά μέσα πρέπει να τοποθετούνται σε εύκολα προσβάσιμες θέσεις (ΠΔ 1073/1981, ΠΔ 95/1978)
8	Σύσταση ομάδας πυρασφάλειας εργοταξίου (συνιστάται τα μέλη της να βρίσκονται στο εργοτάξιο σε καθημερινή βάση, να γνωρίζουν το εργοτάξιο και να έχουν ενημερωθεί για τη χρήση των πυροσβεστικών μέσων) (ΠΔ 1073/1981, ΠΔ 95/1978)
<b>Ενδεχόμενος ΚΙΝΔΥΝΟΣ : Θόρυβος</b> Βαθμός επικινδυνότητας : 1	
<b>Μέτρα</b>	1 Τοποθέτηση πηγών θορύβου (πχ γεννήτριες) μακριά από τις θέσεις εργασίας (ΠΔ 85/1991)
	2 Απομόνωση των πηγών θορύβου με χωρίσματα (ΠΔ 85/1991)
	3 Εκτέλεση θορυβωδών εργασιών (πχ χρήση αεροσυμπιεστή) μακριά από άλλα συνεργεία (ΠΔ 85/1991)
	4 Αποφυγή αφαίρεσης σιγαστήρων και των προστατευτικών καλυμμάτων των μηχανημάτων (ΠΔ 85/1991, ΠΔ 395/1994)
	5 Συντήρηση του εξοπλισμού σύμφωνα με τις προδιαγραφές του κατασκευαστή του (ΠΔ 395/1994)
	6 Αποστάσεις ασφαλείας από μηχανήματα και εξοπλισμό που παράγει θόρυβο (ΠΔ 85/1991)
	7 Περιορισμός της έκθεσης σε θόρυβο με διαχειριστικά μέτρα (διαλείμματα, εναλλαγή αντικειμένου εργασίας, εναλλαγή εργαζομένων για την εκτέλεση της ίδιας εργασίας) (ΠΔ 85/1991)
	8 Εξέταση της κατάστασης της υγείας του προσωπικού που εκτίθεται σε θόρυβο από τον γιατρό εργασίας της επιχείρησης (ΠΔ 85/1991, ΠΔ 17/1996, Ν 1568/1981)
	9 Χρήση ΜΑΠ (ωτασπίδες, ωτοβύσματα) (ΠΔ 396/1994)
	10 Αποφυγή εργασιών κατά τις ώρες καινής ησυχίας
<b>Ενδεχόμενος ΚΙΝΔΥΝΟΣ : Μυοσκελετικοί τραυματισμοί</b> Βαθμός επικινδυνότητας : 1	
<b>Μέτρα</b>	1 Περιορισμός της χειρωνακτικής διακίνησης φορτίων με τη βοήθεια μηχανικών μέσων, όπου είναι εφικτό (ΠΔ 397/1994)
	2 Πριν από κάθε χειρωνακτική διακίνηση φορτίου πρέπει να λαμβάνονται υπόψη τα χαρακτηριστικά του φορτίου (βάρος, κέντρο βάρους, όγκος, σχήμα, λαβές, σύσταση) (ΠΔ 397/1994)
	3 Πριν από κάθε χειρωνακτική διακίνηση φορτίου πρέπει να λαμβάνονται υπόψη απαιτούμενη σωματική προσπάθεια (στροφή κορμού, απότομη μετακίνηση, ασταθής σωματική στάση) (ΠΔ 397/1994)
	4 Πριν από κάθε χειρωνακτική διακίνηση φορτίου πρέπει να λαμβάνονται υπόψη τα χαρακτηριστικά του εργασιακού περιβάλλοντος (ελεύθερος χώρος, διαθέσιμο ύψος, κλίση και ολισθηρότητα δαπέδου, θερμοκρασία, υγρασία, αερισμός, φωτισμός) (ΠΔ 397/1994)
	5 Πριν από κάθε χειρωνακτική διακίνηση φορτίου πρέπει να λαμβάνονται υπόψη τα χαρακτηριστικά της εργασίας (συχνότητα, διάρκεια, απόσταση, χρόνος ανάπαυσης, ρυθμός εργασίας) (ΠΔ 397/1994)
	6 Ενημέρωση των εργαζομένων για τα μέτρα ασφαλείας που πρέπει να λαμβάνουν. Επίσης η κατάσταση της υγείας τους και η σωματική τους διάπλαση πρέπει να μη δημιουργούν προβλήματα στην εκτέλεση των συγκεκριμένων εργασιών (ΠΔ 397/1994)
	7 Εξέταση της κατάστασης της υγείας του προσωπικού που εκτελεί χειρωνακτικές εργασίες από τον γιατρό εργασίας της επιχείρησης (ΠΔ 397/1994, ΠΔ 17/1996, Ν 1568/1985)
<b>Ενδεχόμενος ΚΙΝΔΥΝΟΣ : Γλίστριμα - παραπάτημα</b> Βαθμός επικινδυνότητας : 1	
<b>Μέτρα</b>	1 Διατήρηση καλού νοικοκυριού στο εργοτάξιο (ΠΔ 1073/1981)
	2 Διατήρηση των προσβάσεων σε καλή κατάσταση (ΠΔ 1073/1981)
	3 Επαρκής φωτισμός των θέσεων εργασίας και των προσβάσεων σε αυτές (ΠΔ 1073/1981)
	4 Αποφυγή περάσματος καλωδίων, σωλήνων, αγωγών σε δάπεδα που χρησιμοποιούνται ως προσβάσεις ή θέσεις εργασίας. Εναλλακτικά προτείνεται η τοποθέτησή τους σε ασφαλές ύψος ή το πέρασμά τους από τα άκρα των διαδρόμων. Σε αυτή την περίπτωση πρέπει να ληφθεί υπόψη η προστασία (κάλυψη) και η σήμανση τους (ΠΔ 1073/1981)
	5 Άμεσος καθαρισμός των δαπέδων που καθίστανται ολισθηρά (πχ από πτώση λιπαντικών) (ΠΔ 1073/1981)
<b>Ενδεχόμενος ΚΙΝΔΥΝΟΣ : Κίνδυνοι από τη χρήση εξοπλισμού εργασίας</b> Βαθμός επικινδυνότητας : 2	

**ΕΡΓΑΣΙΑ : ΤΟΠΟΘΕΤΗΣΗ Η/Μ ΕΞΟΠΛΙΣΜΟΥ (συνέχεια)****Ενδεχόμενος ΚΙΝΔΥΝΟΣ : Κίνδυνοι από τη χρήση εξοπλισμού εργασίας (συνέχεια)**

Βαθμός επικινδυνότητας : 2

<b>Μέτρα</b>	
1	Ο εξοπλισμός εργασίας πρέπει να είναι πιστοποιημένος και να φέρει την ένδειξη CE. Επίσης πρέπει να συνοδεύεται με εγχειρίδιο χρήσης και συντήρησης του, στην Ελληνική γλώσσα (ΠΔ 395/1994, ΠΔ 89/1999)
2	Η συναρμολόγηση και αποσυναρμολόγηση του εξοπλισμού εργασίας πρέπει να γίνεται σύμφωνα με τις προβλέψεις του κατασκευαστή του (ΠΔ 395/1984, ΠΔ 89/1999)
3	Οι χειριστές εξοπλισμού εργασίας πρέπει να έχουν τις απαιτούμενες γνώσεις για το χειρισμό του και άδειες εφόσον απαιτείται από τη Νομοθεσία ή τον κατασκευαστή του (ΠΔ 395/1984, ΠΔ 89/1999)
4	Ο χειρισμός του εξοπλισμού εργασίας δεν πρέπει να δημιουργεί κινδύνους στο προσωπικό (ΠΔ 395/1984, ΠΔ 89/1999)
5	Ο εξοπλισμός εργασίας πρέπει να διαθέτει ασφαλή συστήματα χειρισμού. Επίσης πρέπει να φέρει σύστημα ασφαλούς διακοπής λειτουργίας. Ακούσιος χειρισμός πρέπει να αποκλείεται (ΠΔ 395/1984, ΠΔ 89/1999)
6	Ο εξοπλισμός εργασίας πρέπει να φέρει προστατευτικές διατάξεις (προφυλακτήρες) για την αποφυγή πιασίματος των άκρων των εργαζομένων, ακούσιας διαφυγής υλικών, καθώς και τυχαίας επαφής με θερμά μέρη τους (ΠΔ 395/1984, ΠΔ 89/1999)
7	Ο εξοπλισμός εργασίας πρέπει να διαθέτει τις προβλεπόμενες ενδείξεις και σημάνσεις (ΠΔ 395/1984, ΠΔ 89/1999)
8	Πρέπει να εξασφαλίζεται η ευστάθεια του εξοπλισμού εργασίας (ΠΔ 395/1984, ΠΔ 89/1999)
9	Ο φωτισμός του χώρου εργασίας πρέπει να είναι επαρκής
10	Αν χρησιμοποιούνται μηχανές εσωτερικής καύσης (ή υπάρχουν αναθυμιάσεις), δεν πρέπει να λειτουργούν σε χώρο που δεν αερίζεται για μεγάλο χρονικό διάστημα (ΠΔ 395/1984, ΠΔ 89/1999)
11	Ο εξοπλισμός εργασίας που λειτουργεί με ηλεκτρικό ρεύμα πρέπει να είναι γειωμένος και διπλά μονωμένος (ΠΔ 395/1984, ΠΔ 89/1999)
12	Οι κινητοί εξοπλισμοί εργασίας πρέπει να φέρουν σύστημα πέδησης (και εφεδρικό, εφόσον απαιτείται) (ΠΔ 395/1984, ΠΔ 89/1999)
13	Οι κινητοί εξοπλισμοί εργασίας πρέπει να φέρουν φώτα πορείας (ΠΔ 395/1984, ΠΔ 89/1999)
14	Οι κινητοί εξοπλισμοί εργασίας πρέπει να φέρουν πυροσβεστήρες, εφόσον δεν προβλέπεται άλλο μέσο πυρόσβεσης στο χώρο εργασίας (ΠΔ 395/1984, ΠΔ 89/1999)
15	Οι κινητοί εξοπλισμοί εργασίας πρέπει να διαθέτουν συστήματα μείωσης των συνεπειών ενδεχόμενης σύγκρουσης (ΠΔ 395/1984, ΠΔ 89/1999)
16	Κατά το χειρισμό τους πρέπει να δίνεται προσοχή για την αποφυγή παγίδευσης εργαζόμενου σε κινούμενα μέρη (πχ τροχοί, ερπύστριες) (ΠΔ 395/1984, ΠΔ 89/1999)
17	Η εγκατάσταση των εξοπλισμών εργασίας που χρησιμοποιούνται για ανυψωτικές εργασίες πρέπει να είναι ασφαλής (ΠΔ 395/1984, ΠΔ 89/1999)
18	Οι εξοπλισμοί εργασίας που χρησιμοποιούνται για ανυψωτικές εργασίες πρέπει να φέρουν ευδιάκριτη ένδειξη του ονομαστικού φορτίου τους (καθώς και κάθε συσχηματισμού τους) (ΠΔ 395/1984, ΠΔ 89/1999)
19	Οι εξοπλισμοί εργασίας που χρησιμοποιούνται για ανυψωτικές εργασίες πρέπει να διαθέτουν τις προβλεπόμενες ενδείξεις και σημάνσεις (ΠΔ 395/1984, ΠΔ 89/1999)
20	Πρέπει να δίνεται μέριμνα για την αποφυγή πρόσκρουσης, ελεύθερης πτώσης καθώς και ακούσιας απαγκίστρωσης του φορτίου (ΠΔ 395/1984, ΠΔ 89/1999)
21	Εφόσον από τη χρήση εξοπλισμού εργασίας προκύπτουν ιδιαίτεροι κίνδυνοι, ο χειρισμός πρέπει να γίνεται μόνο από εργαζόμενους στους οποίους έχει ανατεθεί η χρήση του (ΠΔ 395/1984, ΠΔ 89/1999)
22	Εφόσον από τη χρήση εξοπλισμού εργασίας προκύπτουν ιδιαίτεροι κίνδυνοι, οι εργασίες ελέγχου, συντήρησης, μετατροπής και επισκευής του πρέπει να γίνονται από αρμόδιο πρόσωπο (ΠΔ 395/1984, ΠΔ 89/1999)
<b>Μ.Α.Π.</b>	1 Κράνος με ενσωματωμένη μάσκα ηλεκτροσυγκολλητή EN 175, EN 169
	2 Παπούτσια (απαραίτητα για κάθε εργασία στο εργοτάξιο) EN 345 (S3)
	3 Ζώνη ασφαλείας 5 σημείων EN 361
	4 Γάντια EN 388
	5 Κράνος (απαραίτητο για κάθε εργασία στο εργοτάξιο) EN 397
	6 Γάντια για ηλεκτροσυγκολλήσεις EN 388, EN 407
	7 Ποδιά για ηλεκτροσυγκολλήσεις EN 470
	8 Ανακλαστικό γιλέκο EN 471 (class 2)

**ΕΡΓΑΣΙΑ : ΑΣΦΑΛΤΟΣΤΡΩΣΕΙΣ****Ανάλυση εργασίας :** Προετοιμασία χώρου  
Μεταφορά ασφάλτου  
Διάστρωση ασφάλτου  
Συμπύκνωση ασφάλτου

**ΕΡΓΑΣΙΑ : ΑΣΦΑΛΤΟΣΤΡΩΣΕΙΣ (συνέχεια)****Ενδεχόμενος ΚΙΝΔΥΝΟΣ : Σύγκρουση με μηχανήμα**

Βαθμός επικινδυνότητας : 2

Μέτρα	
1	Πρέπει να τηρείται απόσταση ασφαλείας από τα ΜΕ. Οι μη έχοντες εργασία πρέπει να απομακρύνονται από το χώρο κίνησης και εργασίας των ΜΕ (ΠΔ 1073/1981)
2	Οι εργαζόμενοι να μην πλησιάζουν τα ΜΕ εφόσον ο χειριστής δεν τους έχει αντιληφθεί. Επίσης δεν πρέπει να αναπαύονται πάνω ή κοντά σε ΜΕ (ΠΔ 1073/1981)
3	Ο χειρισμός των ΜΕ πρέπει να γίνεται από αδειούχους χειριστές, ηλικίας άνω των 18 ετών. Επίσης επιτρέπεται βοηθοί χειριστών να χειρίζονται ΜΕ, υπό την καθοδήγηση χειριστή, για συγκεκριμένες ώρες. Οι χειριστές των ΜΕ πρέπει να διαθέτουν άδεια αντίστοιχης Ομάδας και Κατηγορίας (ΠΔ 31/1990, ΠΔ 1073/1981)
4	Οι εργαζόμενοι κοντά στο χώρο κίνησης και εργασίας των ΜΕ πρέπει να φορούν ανακλαστικό ρουχισμό (ΠΔ 396/1994)
5	Τα ΜΕ πρέπει να πληρούν τις προδιαγραφές της Ευρωπαϊκής Νομοθεσίας και να φέρουν την ένδειξη «CE» (ΠΔ 395/1994, ΠΔ 89/1999, ΠΔ 304/2000)
6	Τα ΜΕ πρέπει να συνοδεύονται με ενημερωμένο εγχειρίδιο οδηγιών λειτουργίας και συντήρησης (στην Ελληνική γλώσσα). Ο χειρισμός τους πρέπει να είναι σύμφωνος με τις προβλέψεις του εγχειριδίου και της Νομοθεσίας (ακόμη και κατά την ακινητοποίηση τους) (ΠΔ 395/1994, ΠΔ 1073/1981)
7	Η λειτουργία των ΜΕ πρέπει να επιβλέπεται από αρμόδιο πρόσωπο (σύμφωνα με το ΒΔ4/1951). Οι διατάξεις ασφαλείας (πχ κουμπί επείγουσας διακοπής, ηχητικό σήμα οπισθοπορείας) καθώς τα συστήματα πέδησης και διεύθυνσης πρέπει να λειτουργούν κανονικά. Τα ελαστικά πρέπει να βρίσκονται σε άριστη κατάσταση. Οι ενδείξεις του ταμπλό χειρισμού πρέπει να λειτουργούν, όπως επίσης και η οι διατάξεις σήμανσης (φώτα, φάρος) (ΠΔ 1073/1981, ΠΔ 395/1994, ΠΔ 89/1999, ΠΔ 304/2000)
8	Τα ΜΕ καθώς και τα κινούμενα μέρη τους, πρέπει να εξασφαλίζονται κατά την ακινητοποίηση τους. Επίσης δεν πρέπει να αφήνονται χωρίς φορτίο (πχ κάδοι εκσκαπτικών). Πριν την επαναλειτουργία κάθε ΜΕ πρέπει να προηγείται γενικός έλεγχος (ΠΔ 1073/1981)
9	Οι χειριστές να μην εγκαταλείπουν τα ΜΕ χωρίς να λάβουν τα απαιτούμενα μέτρα εξασφάλισης τους (ΠΔ 1073/1981)

**Ενδεχόμενος ΚΙΝΔΥΝΟΣ : Πιάσιμο - σύνθλιψη - χτύπημα**

Βαθμός επικινδυνότητας : 2

Μέτρα	
1	Τα κινούμενα μέρη των μηχανών πρέπει να φέρουν προφυλακτήρες (ΠΔ 395/1994)
2	Οι εργαζόμενοι πρέπει να κρατούν αποστάσεις ασφαλείας από μηχανήματα, οχήματα και εξοπλισμό
3	Οι εργαζόμενοι πρέπει να κρατούν αποστάσεις ασφαλείας από κινούμενα φορτία (ΠΔ 1073/1981)
4	Οι εργαζόμενοι πρέπει να αποφεύγουν να βρίσκονται μεταξύ κινούμενου φορτίου, μηχανήματος, οχήματος, εξοπλισμού και σταθερού δομικού στοιχείου (ΠΔ 1073/1981)
5	Οι εργαζόμενοι πρέπει να αποφεύγουν τις μετατροπές - συντηρήσεις εξοπλισμού, εφόσον δεν έχουν εξουσιοδοτηθεί για το σκοπό αυτό (ΠΔ 1073/1981, ΠΔ 395/1994)

**Ενδεχόμενος ΚΙΝΔΥΝΟΣ : Τροχαίο**

Βαθμός επικινδυνότητας : 2

Μέτρα	
1	Πριν την έναρξη των εργασιών σε οδούς υπό κυκλοφορία πρέπει να ενημερωθούν οι αρμόδιες αρχές και οι άμεσα ενδιαφερόμενοι (ΥΑ 503/2003)
2	Η τροχαία της περιοχής πρέπει να ενημερωθεί για τις εργασίες και τις κυκλοφοριακές ρυθμίσεις, ώστε να διευθετηθεί το θέμα των αδειών. Επίσης πρέπει να καθοριστεί αν απαιτείται η συνδρομή της τροχαίας για τη ρύθμιση της κυκλοφορίας (ΥΑ 503/2003)
3	Η σήμανση πρέπει να γίνεται όπως προβλέπεται από τα σκαριφήματα της ΥΑ 502/2003 ή τη σχετική μελέτη (εφόσον η περίπτωση δεν αντιστοιχεί σε κάποιο από τα σκαριφήματα) (ΥΑ 503/2003)
4	Πρέπει να εξασφαλίζεται πλήρης και ικανοποιητική περιφράξη του χώρου των εργασιών, αποτρέποντας τους μη έχοντες εργασία να εισέλθουν σε αυτόν. Επίσης πρέπει να αποτρέπεται η είσοδος οχημάτων, που έχουν παρεκκλίνει από την πορεία τους, στο χώρο (ΥΑ 503/2003)
5	Όλες οι εργασίες πρέπει να εκτελούνται εντός της περιφράξης του έργου (ΥΑ 503/2003)
6	Όλοι οι εργαζόμενοι πρέπει να φορούν φωσφορίζοντα γιλέκα συνεχώς (ΥΑ 503/2003, ΠΔ 396/1994)
7	Να διατηρείται καθαρός ο χώρος εργασίας άλλα και το οδόστρωμα εκτός του εργοταξιακού χώρου (ΥΑ 503/2003)
8	Μετά το τέλος της εργασίας όλα τα οχήματα και μηχανήματα πρέπει να ασφαρίζονται (ΠΔ 1073/1981)
9	Οι πινακίδες οδικής σήμανσης που τοποθετούνται πρέπει να στερεώνονται, ώστε να μην ανατραπούν (βαριές βάσεις, πρόσδεση) (ΥΑ 503/2003)
10	Συνιστάται να χρησιμοποιείται τουλάχιστον ένας εργαζόμενος για την προσωρινή ρύθμιση της κυκλοφορίας αν κριθεί απαραίτητο. Ο εργαζόμενος πρέπει να φοράει φωσφορίζον γιλέκο, κράνος, παπούτσια και να κρατάει κόκκινη σημαία. Επίσης πρέπει να είναι ενημερωμένος για τους τρόπους ρύθμισης της κυκλοφορίας και ενημέρωσης των διερχόμενων οδηγών. Κατά τη διάρκεια των εργασιών πρέπει να χρησιμοποιούνται κώνοι, για το διαχωρισμό του εργοταξίου από την οδό (ΥΑ 503/2003, ΠΔ 396/1994)

**ΕΡΓΑΣΙΑ : ΑΣΦΑΛΤΟΣΤΡΩΣΕΙΣ (συνέχεια)****Ενδεχόμενος ΚΙΝΔΥΝΟΣ : Τροχαίο (συνέχεια)**

Βαθμός επικινδυνότητας : 2

- |    |  |
|----|--|
| 11 | Να χρησιμοποιείται, αν απαιτείται, όχημα προειδοποίησης των διερχόμενων οδηγών (ΥΑ 503/2003)   |
| 12 | Πρέπει να ελέγχεται σε καθημερινή βάση ότι δεν μετακινήθηκαν ή αφαιρέθηκαν υλικά σήμανσης ή ασφάλισης. Σε περίπτωση που έχει συμβεί κάτι τέτοιο, πρέπει να αποκαθίστανται άμεσα τα μέτρα ασφάλειας (ΥΑ 503/2003) |
| 13 | Οι εργαζόμενοι κοντά οδούς υπό κυκλοφορία πρέπει να φορούν ανακλαστικό ρουχισμό (ΥΑ 503/2003, ΠΔ 396/1994)   |

**Ενδεχόμενος ΚΙΝΔΥΝΟΣ : Πυρκαγιά**

Βαθμός επικινδυνότητας : 2

- |              |   |   |
|--------------|---|---|
| <b>Μέτρα</b> | 1 | Αποφυγή τοποθέτησης εύφλεκτων υλικών κοντά σε πηγές ανάφλεξης (ΠΔ 1073/1981)  |
|              | 2 | Αποφυγή εκτέλεσης "θερμών" εργασιών (χρήση τροχού, ηλεκτροσυγκόλλησης, φλόγας αερίου) κοντά σε εύφλεκτα υλικά (ΠΔ 1073/1981, ΠΔ 95/1978)  |
|              | 3 | Αποφυγή ανεξέλεγκτης ρίψης σκουπιδιών σε οποιοδήποτε χώρο (ΠΔ 1073/1981)  |
|              | 4 | Αποπήλωση θάμνων και χαμηλής βλάστησης κατά τους καλοκαιρινούς μήνες  |
|              | 5 | Απαγόρευση φωτιάς στο εργοτάξιο για οποιοδήποτε λόγο (πχ θέρμανση) (ΠΔ 1073/1981)   |
|              | 6 | Απαγόρευση καπνίσματος και γυμνής φλόγας σε επικίνδυνους χώρους (ΠΔ 1073/1981)  |
|              | 7 | Χρήση πυροσβεστικών μέσων (πυροσβεστήρες). Για την αποτελεσματική χρήση των πυροσβεστήρων συνιστάται να γίνεται ενημέρωση του προσωπικού. Επίσης σημειώνεται ότι τα πυροσβεστικά μέσα πρέπει να τοποθετούνται σε εύκολα προσβάσιμες θέσεις (ΠΔ 1073/1981, ΠΔ 95/1978) |
|              | 8 | Σύσταση ομάδας πυρασφάλειας εργοταξίου (συνιστάται τα μέλη της να βρίσκονται στο εργοτάξιο σε καθημερινή βάση, να γνωρίζουν το εργοτάξιο και να έχουν ενημερωθεί για τη χρήση των πυροσβεστικών μέσων) (ΠΔ 1073/1981, ΠΔ 95/1978)                                     |

**Ενδεχόμενος ΚΙΝΔΥΝΟΣ : Θόρυβος από μηχανήματα**

Βαθμός επικινδυνότητας : 1

- |              |   |  |
|--------------|---|--|
| <b>Μέτρα</b> | 1 | Αποφυγή αφαίρεσης σιγαστήρων και των προστατευτικών καλυμμάτων των μηχανημάτων (ΠΔ 85/1991, ΠΔ 395/1994)   |
|              | 2 | Συντήρηση του εξοπλισμού σύμφωνα με τις προδιαγραφές του κατασκευαστή του (ΠΔ 395/1994)  |
|              | 3 | Αποστάσεις ασφαλείας από μηχανήματα και εξοπλισμό που παράγει θόρυβο (ΠΔ 85/1991)  |
|              | 4 | Εξέταση της κατάστασης της υγείας του προσωπικού που εκτίθεται σε θόρυβο από τον γιατρό εργασίας της επιχείρησης (ΠΔ 85/1991, ΠΔ 17/1996, Ν 1568/1981) |
|              | 5 | Χρήση ΜΑΠ (ωτασπίδες, ωτοβύσματα) (ΠΔ 396/1994)  |
|              | 6 | Αποφυγή εργασιών κατά τις ώρες καινής ησυχίας  |

**Ενδεχόμενος ΚΙΝΔΥΝΟΣ : Μυοσκελετικοί τραυματισμοί**

Βαθμός επικινδυνότητας : 1

- |              |   |   |
|--------------|---|---|
| <b>Μέτρα</b> | 1 | Περιορισμός της χειρωνακτικής διακίνησης φορτίων με τη βοήθεια μηχανικών μέσων, όπου είναι εφικτό (ΠΔ 397/1994)   |
|              | 2 | Πριν από κάθε χειρωνακτική διακίνηση φορτίου πρέπει να λαμβάνονται υπόψη τα χαρακτηριστικά του φορτίου (βάρος, κέντρο βάρους, όγκος, σχήμα, λαβές, σύσταση) (ΠΔ 397/1994)   |
|              | 3 | Πριν από κάθε χειρωνακτική διακίνηση φορτίου πρέπει να λαμβάνονται υπόψη απαιτούμενη σωματική προσπάθεια (στροφή κορμού, απότομη μετακίνηση, ασταθής σωματική στάση) (ΠΔ 397/1994)  |
|              | 4 | Πριν από κάθε χειρωνακτική διακίνηση φορτίου πρέπει να λαμβάνονται υπόψη τα χαρακτηριστικά του εργασιακού περιβάλλοντος (ελεύθερος χώρος, διαθέσιμο ύψος, κλίση και ολισθηρότητα δαπέδου, θερμοκρασία, υγρασία, αερισμός, φωτισμός) (ΠΔ 397/1994) |
|              | 5 | Πριν από κάθε χειρωνακτική διακίνηση φορτίου πρέπει να λαμβάνονται υπόψη τα χαρακτηριστικά της εργασίας (συχνότητα, διάρκεια, απόσταση, χρόνος ανάπαυσης, ρυθμός εργασίας) (ΠΔ 397/1994)  |
|              | 6 | Ενημέρωση των εργαζομένων για τα μέτρα ασφάλειας που πρέπει να λαμβάνουν. Επίσης η κατάσταση της υγείας τους και η σωματική τους διάπλαση πρέπει να μη δημιουργούν προβλήματα στην εκτέλεση των συγκεκριμένων εργασιών (ΠΔ 397/1994)              |
|              | 7 | Εξέταση της κατάστασης της υγείας του προσωπικού που εκτελεί χειρωνακτικές εργασίες από τον γιατρό εργασίας της επιχείρησης (ΠΔ 397/1994, ΠΔ 17/1996, Ν 1568/1985)  |

**Ενδεχόμενος ΚΙΝΔΥΝΟΣ : Δονήσεις από συμπύκνωση**

Βαθμός επικινδυνότητας : 1

- |              |   |  |
|--------------|---|--|
| <b>Μέτρα</b> | 1 | Τακτική συντήρηση του εξοπλισμού και επισκευή φθορών (ΠΔ 1073/1981, ΠΔ 395/1994)   |
|              | 2 | Περιορισμός της έκθεσης σε κραδασμούς με διαχειριστικά μέτρα (διαλείμματα, εναλλαγή αντικειμένου εργασίας, εναλλαγή εργαζομένων για την εκτέλεση της ίδιας εργασίας) |
|              | 3 | Εξέταση της κατάστασης της υγείας του προσωπικού που εκτίθεται σε δονήσεις από τον γιατρό εργασίας της επιχείρησης (ΠΔ 17/1996, Ν 1568/1985)                         |

<b>ΕΡΓΑΣΙΑ : ΑΣΦΑΛΤΟΣΤΡΩΣΕΙΣ (συνέχεια)</b>	
<b>Ενδεχόμενος ΚΙΝΔΥΝΟΣ : Δονήσεις από συμπίκνωση (συνέχεια)</b> Βαθμός επικινδυνότητας : 1	
3	Εξέταση της κατάστασης της υγείας του προσωπικού που εκτίθεται σε δονήσεις από τον γιατρό εργασίας της επιχείρησης (ΠΔ 17/1996, Ν 1568/1985)
4	Απόσταση ασφαλείας από τα μηχανήματα συμπίκνωσης - δόνησης (ΠΔ 395/1994, ΠΔ 89/1999)
<b>Ενδεχόμενος ΚΙΝΔΥΝΟΣ : Σκόνη από μηχανήματα - οχήματα</b> Βαθμός επικινδυνότητας : 1	
<b>Μέτρα</b>	1 Διαβροχή με λάστιχο (ΠΔ 1073/1981)
	2 Διαβροχή με υδροφόρα (ΠΔ 1073/1981)
	3 Χρήση Μέσων Ατομικής Προστασίας (μάσκα, γυαλιά, γάντια, φόρμα) (ΠΔ 396/1994)
<b>Ενδεχόμενος ΚΙΝΔΥΝΟΣ : Εγκαύματα</b> Βαθμός επικινδυνότητας : 2	
<b>Μέτρα</b>	1 Τα θερμά μέρη των μηχανών πρέπει να φέρουν προφυλακτήρες (ΠΔ 395/1994, ΠΔ 377/1993)
	2 Οι εργαζόμενοι πρέπει να κρατούν αποστάσεις ασφαλείας από θερμά μέρη των μηχανημάτων, οχημάτων και εξοπλισμού (ΠΔ 395/1994, ΠΔ 377/1993)
	3 Οι εργαζόμενοι πρέπει να αποφεύγουν τις μετατροπές - συντηρήσεις εξοπλισμού που φέρει θερμά μέρη, εφόσον δεν έχουν εξουσιοδοτηθεί για το σκοπό αυτό (ΠΔ 395/1994, ΠΔ 377/1993)
	4 Οι εργαζόμενοι που επεμβαίνουν σε σε θερμά μέρη εξοπλισμού πρέπει να εκτελούν την εργασία τους μόνο εφόσον η θερμοκρασία έχει κατέλθει σε ανεκτά επίπεδα (ΠΔ 395/1994, ΠΔ 377/1993)
	5 Οι εργαζόμενοι που επεμβαίνουν σε σε θερμά μέρη εξοπλισμού πρέπει να χρησιμοποιούν προστατευτικά γάντια (ΠΔ 395/1994, ΠΔ 396/1994, ΠΔ 377/1993)
	6 Οι εργαζόμενοι που έρχονται σε επαφή με θερμά υλικά πρέπει να χρησιμοποιούν προστατευτικά γάντια (ΠΔ 395/1994, ΠΔ 396/1994, ΠΔ 377/1993)
<b>Ενδεχόμενος ΚΙΝΔΥΝΟΣ : Έκθεση σε βλαπτικές ουσίες</b> Βαθμός επικινδυνότητας : 2	
<b>Μέτρα</b>	1 Τα χημικά πρέπει να συνοδεύονται με τα Δελτία Πληροφοριών Ασφάλειας (MSDS) κατά την παραλαβή τους στο εργοτάξιο (ΠΔ 339/2001, ΠΔ 388/2001, ΠΔ 307/21986, ΠΔ 77/1993)
	2 Ενημέρωση των εργαζομένων για την ασφαλή χρήση των χημικών, σύμφωνα με τα αναγραφόμενα στα Δελτία Πληροφοριών Ασφάλειας (MSDS) τους (ΠΔ 339/2001, ΠΔ 388/2001, ΠΔ 307/21986, ΠΔ 77/1993)
	3 Αποθήκευση των χημικών σύμφωνα με τις προδιαγραφές του προμηθευτή τους (ΠΔ 339/2001, ΠΔ 388/2001, ΠΔ 307/21986, ΠΔ 77/1993)
	4 Χρήση των χημικών σύμφωνα με τις προδιαγραφές του προμηθευτή τους (ΠΔ 339/2001, ΠΔ 388/2001, ΠΔ 307/21986, ΠΔ 77/1993)
	5 Χρήση ΜΑΠ, σύμφωνα με τα αναγραφόμενα στα Δελτία Πληροφοριών Ασφάλειας (MSDS) των χημικών (ΠΔ 396/1994, ΠΔ 339/2001, ΠΔ 388/2001, ΠΔ 307/21986, ΠΔ 77/1993)
	6 Σχολαστική τήρηση των κανόνων υγιεινής από το προσωπικό που χρησιμοποιεί χημικά, κατά τα διαλείμματα και μετά το πέρας της εργασίας (ΠΔ 339/2001, ΠΔ 388/2001, ΠΔ 307/21986, ΠΔ 77/1993)
	7 Περιοδική εξέταση της κατάσταση της υγείας του προσωπικού που χρησιμοποιεί χημικά, από το γιατρό εργασίας της επιχείρησης (ΠΔ 17/1996, Ν 1568/1985, ΠΔ 339/2001, ΠΔ 388/2001, ΠΔ 307/21986, ΠΔ 77/1993)
<b>Μ.Α.Π.</b>	1 Μάσκα ημίσειας προσώπου EN 149 (FFP2)
	2 Παπούτσια (απαραίτητα για κάθε εργασία στο εργοτάξιο) EN 345 (S3)
	3 Γάντια EN 388
	4 Κράνος (απαραίτητο για κάθε εργασία στο εργοτάξιο) EN 397
	5 Φόρμα εργασίας EN 465
	6 Ανακλαστικό γιλέκο EN 471 (class 2)
<b>ΕΡΓΑΣΙΑ : ΕΠΕΝΔΥΣΕΙΣ ΔΑΠΕΔΩΝ</b>	
<b>Ανάλυση εργασίας :</b> Μεταφορά υλικών Προετοιμασία επιφάνειας Τοποθέτηση υλικού	
<b>Ενδεχόμενος ΚΙΝΔΥΝΟΣ : Πιάσιμο - σύνθλιψη - χτύπημα</b> Βαθμός επικινδυνότητας : 2	
<b>Μέτρα</b>	1 Τα κινούμενα μέρη των μηχανών πρέπει να φέρουν προφυλακτήρες (ΠΔ 395/1994)
	2 Οι εργαζόμενοι πρέπει να κρατούν αποστάσεις ασφαλείας από μηχανήματα, οχήματα και εξοπλισμό
	3 Οι εργαζόμενοι πρέπει να κρατούν αποστάσεις ασφαλείας από κινούμενα φορτία (ΠΔ 1073/1981)

<b>ΕΡΓΑΣΙΑ : ΕΠΕΝΔΥΣΕΙΣ ΔΑΠΕΔΩΝ (συνέχεια)</b>	
<b>Ενδεχόμενος ΚΙΝΔΥΝΟΣ : Πιάσιμο - σύνθλιψη - χτύπημα (συνέχεια)</b> Βαθμός επικινδυνότητας : 2	
4	Οι εργαζόμενοι πρέπει να αποφεύγουν να βρίσκονται μεταξύ κινούμενου φορτίου, μηχανήματος, οχήματος, εξοπλισμού και σταθερού δομικού στοιχείου (ΠΔ 1073/1981)
5	Οι εργαζόμενοι πρέπει να αποφεύγουν τις μετατροπές - συντηρήσεις εξοπλισμού, εφόσον δεν έχουν εξουσιοδοτηθεί για το σκοπό αυτό (ΠΔ 1073/1981, ΠΔ 395/1994)
<b>Ενδεχόμενος ΚΙΝΔΥΝΟΣ : Ηλεκτροπληξία</b> Βαθμός επικινδυνότητας : 2	
<b>Μέτρα</b>	1 Οι ηλεκτρικές εγκαταστάσεις του εργοταξίου να ακολουθούν τις διατάξεις του Προτύπου ΕΛΟΤ HD 384. Η ίδια πρόβλεψη ισχύει και για κάθε είδους συσκευή ή μηχανήμα που λειτουργεί με ηλεκτρικό ρεύμα (ΑΠ Φ 7.5/1816/88/2004)
	2 Οι ηλεκτρικοί πίνακες διανομής πρέπει να είναι μεταλλικοί ή πλαστικοί, στεγανού τύπου, με δυνατότητα κλειδώματος. Οι πίνακες πρέπει να γειώνονται. Επίσης πρέπει να φέρουν προστατευτικό διακόπτη διαφυγής (διαφορικής προστασίας – αντιηλεκτροπληξιακός αυτόματος). Η εγκατάσταση και η συντήρηση των πινάκων πρέπει να γίνεται από αδειούχο ηλεκτρολόγο. Οι πίνακες πρέπει να παραμένουν κλειδωμένοι (ΠΔ 1073/1981, ΑΠ Φ 7.5/1816/88/2004)
	3 Οι γραμμές τροφοδοσίας ηλεκτρικού ρεύματος να είναι ενισχυμένης μηχανικής αντοχής και ηλεκτρικής μόνωσης (ΑΠ Φ 7.5/1816/88/2004)
	4 Οι διαδρομές των καλωδίων προς τα ηλεκτρικά εργαλεία πρέπει να μη δημιουργούν προβλήματα στη λειτουργία του εργοταξίου. Συνιστάται η κάλυψη τους (πέραςμα σε σωλήνες, σκέπασμα με μαδέρια, υπογειοποίηση), η υπέργεια διαδρομή και η τοποθέτηση τους εκτός διαδρόμων κίνησης προσωπικού, μηχανημάτων και οχημάτων (ΠΔ 1073/1981, ΑΠ Φ 7.5/1816/88/2004)
	5 Η κατάσταση του εξοπλισμού να είναι άριστη. Φθαρμένα εργαλεία, καλώδια, φως, πολύπριζα και πρίζες πρέπει να αντικαθίστανται άμεσα (ΠΔ 1073/1981, ΑΠ Φ 7.5/1816/88/2004)
<b>Ενδεχόμενος ΚΙΝΔΥΝΟΣ : Πυρκαγιά</b> Βαθμός επικινδυνότητας : 2	
<b>Μέτρα</b>	1 Αποφυγή τοποθέτησης εύφλεκτων υλικών κοντά σε πηγές ανάφλεξης (ΠΔ 1073/1981)
	2 Αποφυγή εκτέλεσης "θερμών" εργασιών (χρήση τροχού, ηλεκτροσυγκόλλησης, φλόγας αερίου) κοντά σε εύφλεκτα υλικά (ΠΔ 1073/1981, ΠΔ 95/1978)
	3 Αποφυγή ανεξέλεγκτης ρίψης σκουπιδιών σε οποιοδήποτε χώρο (ΠΔ 1073/1981)
	4 Αποπήλωση θάμνων και χαμηλής βλάστησης κατά τους καλοκαιρινούς μήνες
	5 Απαγόρευση φωτιάς στο εργοτάξιο για οποιοδήποτε λόγο (πχ θέρμανση) (ΠΔ 1073/1981)
	6 Απαγόρευση καπνίσματος και γυμνής φλόγας σε επικίνδυνους χώρους (ΠΔ 1073/1981)
	7 Χρήση πυροσβεστικών μέσων (πυροσβεστήρες). Για την αποτελεσματική χρήση των πυροσβεστήρων συνιστάται να γίνεται ενημέρωση του προσωπικού. Επίσης σημειώνεται ότι τα πυροσβεστικά μέσα πρέπει να τοποθετούνται σε εύκολα προσβάσιμες θέσεις (ΠΔ 1073/1981, ΠΔ 95/1978)
	8 Σύσταση ομάδας πυρασφάλειας εργοταξίου (συνιστάται τα μέλη της να βρίσκονται στο εργοτάξιο σε καθημερινή βάση, να γνωρίζουν το εργοτάξιο και να έχουν ενημερωθεί για τη χρήση των πυροσβεστικών μέσων) (ΠΔ 1073/1981, ΠΔ 95/1978)
<b>Ενδεχόμενος ΚΙΝΔΥΝΟΣ : Θόρυβος</b> Βαθμός επικινδυνότητας : 1	
<b>Μέτρα</b>	1 Τοποθέτηση πηγών θορύβου (πχ γεννήτριες) μακριά από τις θέσεις εργασίας (ΠΔ 85/1991)
	2 Απομόνωση των πηγών θορύβου με χωρίσματα (ΠΔ 85/1991)
	3 Εκτέλεση θορυβωδών εργασιών (πχ χρήση αεροσυμπιεστή) μακριά από άλλα συνεργεία (ΠΔ 85/1991)
	4 Αποφυγή αφαίρεσης σιγαστήρων και των προστατευτικών καλυμμάτων των μηχανημάτων (ΠΔ 85/1991, ΠΔ 395/1994)
	5 Συντήρηση του εξοπλισμού σύμφωνα με τις προδιαγραφές του κατασκευαστή του (ΠΔ 395/1994)
	6 Αποστάσεις ασφαλείας από μηχανήματα και εξοπλισμό που παράγει θόρυβο (ΠΔ 85/1991)
	7 Περιορισμός της έκθεσης σε θόρυβο με διαχειριστικά μέτρα (διαλείμματα, εναλλαγή αντικειμένου εργασίας, εναλλαγή εργαζομένων για την εκτέλεση της ίδιας εργασίας) (ΠΔ 85/1991)
	8 Εξέταση της κατάστασης της υγείας του προσωπικού που εκτίθεται σε θόρυβο από τον γιατρό εργασίας της επιχείρησης (ΠΔ 85/1991, ΠΔ 17/1996, Ν 1568/1981)
	9 Χρήση ΜΑΠ (ωτασπίδες, ωτοβύσματα) (ΠΔ 396/1994)
	10 Αποφυγή εργασιών κατά τις ώρες καινής ησυχίας
<b>Ενδεχόμενος ΚΙΝΔΥΝΟΣ : Μυοσκελετικοί τραυματισμοί</b> Βαθμός επικινδυνότητας : 1	
<b>Μέτρα</b>	1 Περιορισμός της χειρωνακτικής διακίνησης φορτίων με τη βοήθεια μηχανικών μέσων, όπου είναι εφικτό (ΠΔ 397/1994)

<b>ΕΡΓΑΣΙΑ : ΕΠΕΝΔΥΣΕΙΣ ΔΑΠΕΔΩΝ (συνέχεια)</b>		
<b>Ενδεχόμενος ΚΙΝΔΥΝΟΣ : Μυοσκελετικοί τραυματισμοί (συνέχεια)</b>		
Βαθμός επικινδυνότητας : 1		
2	Πριν από κάθε χειρωνακτική διακίνηση φορτίου πρέπει να λαμβάνονται υπόψη τα χαρακτηριστικά του φορτίου (βάρος, κέντρο βάρους, όγκος, σχήμα, λαβές, σύσταση) (ΠΔ 397/1994)	
3	Πριν από κάθε χειρωνακτική διακίνηση φορτίου πρέπει να λαμβάνονται υπόψη απαιτούμενη σωματική προσπάθεια (στροφή κορμού, απότομη μετακίνηση, ασταθής σωματική στάση) (ΠΔ 397/1994)	
4	Πριν από κάθε χειρωνακτική διακίνηση φορτίου πρέπει να λαμβάνονται υπόψη τα χαρακτηριστικά του εργασιακού περιβάλλοντος (ελεύθερος χώρος, διαθέσιμο ύψος, κλίση και ολισθηρότητα δαπέδου, θερμοκρασία, υγρασία, αερισμός, φωτισμός) (ΠΔ 397/1994)	
5	Πριν από κάθε χειρωνακτική διακίνηση φορτίου πρέπει να λαμβάνονται υπόψη τα χαρακτηριστικά της εργασίας (συχνότητα, διάρκεια, απόσταση, χρόνος ανάπαυσης, ρυθμός εργασίας) (ΠΔ 397/1994)	
6	Ενημέρωση των εργαζομένων για τα μέτρα ασφάλειας που πρέπει να λαμβάνουν. Επίσης η κατάσταση της υγείας τους και η σωματική τους διάπλαση πρέπει να μη δημιουργούν προβλήματα στην εκτέλεση των συγκεκριμένων εργασιών (ΠΔ 397/1994)	
7	Εξέταση της κατάστασης της υγείας του προσωπικού που εκτελεί χειρωνακτικές εργασίες από τον γιατρό εργασίας της επιχείρησης (ΠΔ 397/1994, ΠΔ 17/1996, Ν 1568/1985)	
<b>Ενδεχόμενος ΚΙΝΔΥΝΟΣ : Γλίστριμα - παραπάτημα</b>		
Βαθμός επικινδυνότητας : 1		
<b>Μέτρα</b>	1	Διατήρηση καλού νοικοκυριού στο εργοτάξιο (ΠΔ 1073/1981)
	2	Διατήρηση των προσβάσεων σε καλή κατάσταση (ΠΔ 1073/1981)
	3	Επαρκής φωτισμός των θέσεων εργασίας και των προσβάσεων σε αυτές (ΠΔ 1073/1981)
	4	Αποφυγή περάσματος καλωδίων, σωλήνων, αγωγών σε δάπεδα που χρησιμοποιούνται ως προσβάσεις ή θέσεις εργασίας. Εναλλακτικά προτείνεται η τοποθέτησή τους σε ασφαλές ύψος ή το πέρασμα τους από τα άκρα των διαδρόμων. Σε αυτή την περίπτωση πρέπει να ληφθεί υπόψη η προστασία (κάλυψη) και η σήμανση τους (ΠΔ 1073/1981)
	5	Άμεσος καθαρισμός των δαπέδων που καθίστανται ολισθηρά (πχ από πτώση λιπαντικών) (ΠΔ 1073/1981)
<b>Ενδεχόμενος ΚΙΝΔΥΝΟΣ : Σκόνη από λείανση - κόψιμο</b>		
Βαθμός επικινδυνότητας : 1		
<b>Μέτρα</b>	1	Διεξαγωγή εργασιών που παράγουν σκόνη (πχ κοπή, λείανση, τρόχισμα) σε εξωτερικούς χώρους
	2	Διεξαγωγή εργασιών που παράγουν σκόνη (πχ κοπή, λείανση, τρόχισμα) μακριά από άλλα συνεργεία και τρίτους
	3	Χρήση Μέσων Ατομικής Προστασίας (μάσκα, γυαλιά, γάντια, φόρμα) (ΠΔ 396/1994)
<b>Ενδεχόμενος ΚΙΝΔΥΝΟΣ : Έκθεση σε βλαπτικές ουσίες</b>		
Βαθμός επικινδυνότητας : 2		
<b>Μέτρα</b>	1	Τα χημικά πρέπει να συνοδεύονται με τα Δελτία Πληροφοριών Ασφάλειας (MSDS) κατά την παραλαβή τους στο εργοτάξιο (ΠΔ 339/2001, ΠΔ 388/2001, ΠΔ 307/21986, ΠΔ 77/1993)
	2	Ενημέρωση των εργαζομένων για την ασφαλή χρήση των χημικών, σύμφωνα με τα αναγραφόμενα στα Δελτία Πληροφοριών Ασφάλειας (MSDS) τους (ΠΔ 339/2001, ΠΔ 388/2001, ΠΔ 307/21986, ΠΔ 77/1993)
	3	Αποθήκευση των χημικών σύμφωνα με τις προδιαγραφές του προμηθευτή τους (ΠΔ 339/2001, ΠΔ 388/2001, ΠΔ 307/21986, ΠΔ 77/1993)
	4	Χρήση των χημικών σύμφωνα με τις προδιαγραφές του προμηθευτή τους (ΠΔ 339/2001, ΠΔ 388/2001, ΠΔ 307/21986, ΠΔ 77/1993)
	5	Χρήση ΜΑΠ, σύμφωνα με τα αναγραφόμενα στα Δελτία Πληροφοριών Ασφάλειας (MSDS) των χημικών (ΠΔ 396/1994, ΠΔ 339/2001, ΠΔ 388/2001, ΠΔ 307/21986, ΠΔ 77/1993)
	6	Σχολαστική τήρηση των κανόνων υγιεινής από το προσωπικό που χρησιμοποιεί χημικά, κατά τα διαλείμματα και μετά το πέρας της εργασίας (ΠΔ 339/2001, ΠΔ 388/2001, ΠΔ 307/21986, ΠΔ 77/1993)
	7	Περιοδική εξέταση της κατάστασης της υγείας του προσωπικού που χρησιμοποιεί χημικά, από το γιατρό εργασίας της επιχείρησης (ΠΔ 17/1996, Ν 1568/1985, ΠΔ 339/2001, ΠΔ 388/2001, ΠΔ 307/21986, ΠΔ 77/1993)
<b>Μ.Α.Π.</b>	1	Μάσκα ημίσειας προσώπου EN 149 (FFP2)
	2	Παπούτσια (απαραίτητα για κάθε εργασία στο εργοτάξιο) EN 345 (S3)
	3	Γάντια EN 388
	4	Κράνος (απαραίτητο για κάθε εργασία στο εργοτάξιο) EN 397

## 6. ΓΕΝΙΚΟΙ ΚΑΝΟΝΕΣ ΑΣΦΑΛΕΙΑΣ ΕΡΓΟΤΑΞΙΟΥ

Οι κανόνες ασφάλειας που περιγράφονται παρακάτω είναι γενικοί και ισχύουν ανεξαρτήτως φάσεως. Σε περίπτωση αντίθεσης με τις Οδηγίες Ασφαλούς Εργασίας που αναπτύχθηκαν παραπάνω ισχύ έχουν οι οδηγίες.

- Κάθε άτομο στο εργοτάξιο πρέπει να τηρεί τους κανόνες ασφαλείας και υγείας στο έργο που το αφορούν.
- Δεν θα ανατίθεται μία δουλειά σε κανένα άτομο αν δεν είναι σωματικά και πνευματικά κατάλληλο γι' αυτήν.
- Όλα τα άτομα στο εργοτάξιο πρέπει να φορούν κατάλληλο προστατευτικό κράνος. Εξαιρούνται οι χώροι των γραφείων, υγιεινής και ανάπαυσης.
- Όλα τα άτομα στο εργοτάξιο πρέπει να φορούν κατάλληλα υποδήματα. Η ελάχιστη απαίτηση ασφάλειας για τα υποδήματα είναι να έχουν προστατευτική μεταλλική επένδυση για τα δάχτυλα και στη σόλα.
- Η ασφαλής προσέγγιση και έξοδος πρέπει να εξασφαλίζεται σε όλες τις θέσεις εργασίες και χώρους.
- Όλα τα άτομα πρέπει να συμμορφώνονται με τις οδηγίες της σήμανσης ασφάλειας του εργοταξίου.
- Φωτιές με σκοπό την θέρμανση δεν επιτρέπονται στο εργοτάξιο.
- Απαγορεύεται η χρήση αλκοόλ στους χώρους του εργοταξίου.
- Κανένα άτομο δεν θα ξεκινά την εργασία του εάν δεν είναι κατάλληλα ντυμένο. Οι εργαζόμενοι δεν επιτρέπεται να φορούν φαρδιά ξεκούμπωτα ρούχα, σορτς και να είναι γυμνοί από τη μέση και πάνω.
- Κανένα άτομο δεν επιτρέπεται να επαναπροσδιορίσει, απομακρύνει, τροποποιήσει, χαλάσει, καταστρέψει οποιοδήποτε σήμανση ή εξοπλισμό ασφάλειας.
- Όλοι οι εργαζόμενοι είναι υποχρεωμένοι να αναφέρουν οποιαδήποτε ανασφαλή κατάσταση εργασίας και να απευθυνθούν για βοήθεια αν δεν μπορούν να την ελέγξουν μόνοι τους.
- Το εργοτάξιο πρέπει να διατηρείται καθαρό.
- Μόνο εξουσιοδοτημένα άτομα να χειρίζονται τον εξοπλισμό του εργοταξίου.
- Όλοι οι επισκέπτες στο εργοτάξιο πρέπει να συνοδεύονται από άτομο που γνωρίζει τους χώρους του εργοταξίου και να συμμορφώνονται με τις οδηγίες του.

## 7. ΟΡΓΑΝΩΣΗ ΑΣΦΑΛΕΙΑΣ - ΑΡΜΟΔΙΟΤΗΤΕΣ

Για την υλοποίηση της πολιτικής ασφάλειας του Αναδόχου και τη λήψη των απαιτούμενων μέτρων ασφάλειας προτείνεται η κατανομή αρμοδιοτήτων σε όλη την ιεραρχία εκτέλεσης του έργου, όπως καθορίζεται στο Πρόγραμμα Ποιότητας Έργου (ΠΠΕ).

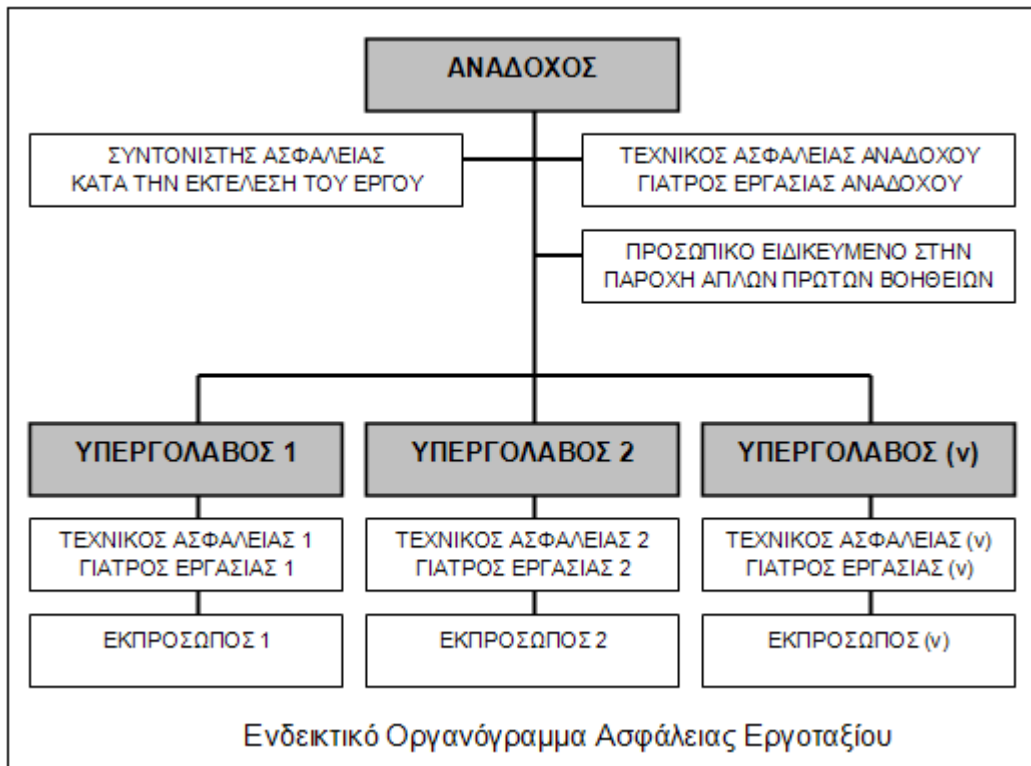

## ΕΡΓΟΤΑΞΙΑΡΧΗΣ

Αναγγελία του έργου στις αρμόδιες αρχές  
Μέριμνα για εκπόνηση ΣΑΥ, ΦΑΥ και τήρησή τους στο εργοτάξιο  
Μέριμνα για τήρηση Ημερολογίου Μέτρων Ασφάλειας  
Μέριμνα για τήρηση βιβλίου και καταλόγου ατυχημάτων  
Τήρηση των οδηγιών του επιβλέποντα και των αρμόδιων αρχών  
Τήρηση υποδείξεων του Συντονιστή Ασφάλειας  
Αναγγελία εργατικών ατυχημάτων

## ΤΕΧΝΙΚΟΣ ΑΣΦΑΛΕΙΑΣ

Εκπόνηση εκτίμησης επαγγελματικού κινδύνου  
Παροχή υποδείξεων και συμβουλών στον εργοδότη μέσω του Βιβλίου Υποδείξεων  
Εκπαίδευση προσωπικού  
Έλεγχος των θέσεων εργασίας  
Επίβλεψη της ορθής χρήσης των ΜΑΠ  
Διερεύνηση αιτιών εργατικών ατυχημάτων

## ΓΙΑΤΡΟΣ ΕΡΓΑΣΙΑΣ

Υλοποίηση ιατρικών εξετάσεων  
Οργάνωση πρώτων βοηθειών  
Παροχή υποδείξεων και συμβουλών στον εργοδότη μέσω του Βιβλίου Υποδείξεων  
Εκπαίδευση προσωπικού  
Έλεγχος των χώρων εργασίας

## ΣΥΝΤΟΝΙΣΤΗΣ ΑΣΦΑΛΕΙΑΣ

Οργάνωση, συντονισμός και αμοιβαία ενημέρωση υπεργολάβων για την εφαρμογή των γενικών αρχών πρόληψης και την ορθή εφαρμογή των εργασιακών διαδικασιών  
Συντονισμός υπεργολάβων για την αναπροσαρμογή του ΣΑΥ στα δεδομένα της κατασκευής  
Αναπροσαρμογή του ΦΑΥ

## ΜΗΧΑΝΙΚΟΙ ΕΡΓΟΥ

Εφαρμογή του ΣΑΥ για την εκτέλεση εργασιών στο τμήμα του έργου που έχουν αναλάβει  
Έλεγχος τήρησης των μέτρων ασφαλείας και καταγραφή ελέγχων στο Ημερολόγιο Μέτρων Ασφάλειας

## ΕΡΓΟΔΗΓΟΙ

Εφαρμογή του ΣΑΥ για την εκτέλεση εργασιών στο τμήμα του έργου που έχουν αναλάβει  
Οργάνωση της εργασίας σύμφωνα με τα απαιτούμενα μέτρα ασφαλείας  
Έλεγχος εφαρμογής των μέτρων ασφαλείας  
Έλεγχος χρήσης των ΜΑΠ από τους εργαζόμενους που επιβλέπουν  
Τήρηση των υποδείξεων του Συντονιστή Ασφάλειας

## ΥΠΕΡΓΟΛΑΒΟΙ

Εφαρμογή του ΣΑΥ για την εκτέλεση εργασιών στο τμήμα του έργου που έχουν αναλάβει  
Εκπαίδευση προσωπικού τους για θέματα ασφαλείας  
Χορήγηση ΜΑΠ στο προσωπικό τους  
Χρήση υπηρεσιών τεχνικού ασφαλείας (και γιατρού εργασίας εφόσον απαιτείται)  
Γραπτή εκτίμηση επαγγελματικού κινδύνου  
Τήρηση βιβλίου υποδείξεων, βιβλίου και καταλόγου ατυχημάτων  
Αναγγελία εργατικών ατυχημάτων

## ΠΡΟΣΩΠΙΚΟ

Εφαρμογή των κανόνων ασφαλείας και υγείας  
Ασφαλής χρήση εξοπλισμού και υλικών  
Χρήση ΜΑΠ  
Αποφυγή κατάργησης ή μετατροπής των διατάξεων και μηχανισμών ασφαλείας και των μέτρων προστασίας  
Αναφορά επικίνδυνων καταστάσεων  
Συμμετοχή σε εκπαιδεύσεις ασφαλείας

*Αρμοδιότητες  
και  
Υποχρεώσεις  
για την  
Ασφάλεια  
στο  
Εργοτάξιο*

Σύμφωνα με τις προβλέψεις της Ελληνικής Νομοθεσίας για την ασφάλεια κάθε εμπλεκόμενος στην εκτέλεση του έργου έχει συγκεκριμένες αρμοδιότητες, αναλόγως των γενικότερων καθηκόντων του. Συγκεκριμένα:

Ο εργοταξίαρχης, ως νόμιμος εκπρόσωπος του Αναδόχου, είναι υπεύθυνος για την τήρηση των μέτρων ασφαλείας που αφορούν ολόκληρο το έργο. Συγκεκριμένα έχει τις παρακάτω υποχρεώσεις:

- ✓ Να διαβιβάσει στην αρμόδια επιθεώρηση εργασίας πριν από την έναρξη των εργασιών την εκ των προτέρων γνωστοποίηση του έργου.
- ✓ Να μεριμνήσει για την εκπόνηση Σχεδίου Ασφάλειας και Υγείας και για την κατάρτιση Φακέλου Ασφάλειας και Υγείας, τα οποία πρέπει να τηρούνται στο εργοτάξιο.
- ✓ Να τηρεί Ημερολόγιο Μέτρων Ασφαλείας.
- ✓ Να τηρεί, σύμφωνα με τους κανόνες της επιστήμης και της τέχνης, τις οδηγίες του επιβλέποντος μηχανικού.
- ✓ Να λαμβάνει υπόψη τις υποδείξεις των συντονιστών για θέματα ασφαλείας και υγείας και να μεριμνά για την τήρηση του ΣΑΥ.

Ο εργοταξίαρχης, ως νόμιμος εκπρόσωπος του Αναδόχου, έχει τις παρακάτω υποχρεώσεις όσον αφορά στο προσωπικό της εταιρείας του:

- ✓ Να εξασφαλίζει την ασφάλεια και την υγεία των εργαζομένων ως προς όλες τις πτυχές της εργασίας, και να λαμβάνει μέτρα που να εξασφαλίζουν την υγεία και ασφάλεια των τρίτων.
- ✓ Να έχει στη διάθεσή του γραπτή εκτίμηση των υφισταμένων κατά την εργασία κινδύνων για την ασφάλεια και την υγεία. Η εκτίμηση αυτή πραγματοποιείται από τους τεχνικό ασφαλείας, ιατρό εργασίας.
- ✓ Να χρησιμοποιεί τις υπηρεσίες τεχνικού ασφαλείας (και ιατρού εργασίας για επιχειρήσεις που απασχολούν περισσότερους από 50 εργαζομένους). Οι υποχρεώσεις του τεχνικού ασφαλείας ή/και του ιατρού εργασίας δεν θίγουν την αρχή της ευθύνης του εργοδότη.
- ✓ Να εξασφαλίζει σε κάθε εργαζόμενο κατάλληλη και επαρκή εκπαίδευση στον τομέα της ασφαλείας και της υγείας.
- ✓ Να μεριμνεί για τη χορήγηση στο προσωπικό του, όλων των αναγκαίων Μέσων Ατομικής Προστασίας για τη δουλειά που εκτελεί.
- ✓ Να εξασφαλίζει ότι οι εργαζόμενοι σε εξωτερικές επιχειρήσεις που εκτελούν εργασίες στην επιχείρησή του έχουν λάβει τις κατάλληλες οδηγίες για την ασφάλεια και την υγεία.
- ✓ Να αναγγέλλει όλα τα εργατικά ατυχήματα στις αρμόδιες επιθεωρήσεις εργασίας και στις αρμόδιες υπηρεσίες του ασφαλιστικού οργανισμού στον οποίο υπάγεται ο τραυματίας εντός 24 ωρών. Εφόσον πρόκειται περί σοβαρού τραυματισμού ή θανάτου, πρέπει να τηρούνται αμετάβλητα όλα τα στοιχεία που δύνανται να χρησιμεύσουν για εξακρίβωση των αιτιών του ατυχήματος. Να τηρεί ειδικό βιβλίο ατυχημάτων και κατάλογο των εργατικών ατυχημάτων που είχαν ως συνέπεια για τον εργαζόμενο ανικανότητα εργασίας μεγαλύτερη των τριών εργάσιμων ημερών.

Ο εργοταξίαρχης, ως εργαζόμενος, έχει τις υποχρεώσεις που προβλέπονται από τη νομοθεσία για τον εργαζόμενο.

Κάθε αρμόδιος μηχανικός του Αναδόχου, έχει τις παρακάτω υποχρεώσεις:

- ✓ Να δίνει οδηγίες κατασκευής, σύμφωνα με τους κανόνες της επιστήμης και της τέχνης, για την εκτέλεση εργασιών στο τμήμα του έργου που έχει αναλάβει.
- ✓ Να επιβλέπει την τήρηση των οδηγιών του πριν από την έναρξη των εργασιών και περιοδικά κατά την εκτέλεσή τους (κατ' ελάχιστον κάθε εβδομάδα και ύστερα από θεομηνία).
- ✓ Να εφαρμόζει το Σχέδιο Ασφάλειας και Υγείας του έργου, για την εκτέλεση εργασιών στο τμήμα του έργου που έχει αναλάβει.
- ✓ Να τηρεί το Ημερολόγιο Μέτρων Ασφαλείας του έργου (υποχρεωτικές αναγραφές που του αντιστοιχούν).

Κάθε αρμόδιος μηχανικός του Αναδόχου, ως εργαζόμενος, έχει τις υποχρεώσεις που προβλέπονται από τη νομοθεσία για τον εργαζόμενο.

Κάθε υπεργολάβος έχει τις παρακάτω υποχρεώσεις:

- ✓ Να λαμβάνει και να τηρεί όλα τα μέτρα ασφαλείας που αφορούν στο τμήμα του έργου που έχει αναλάβει.
- ✓ Να τηρεί, σύμφωνα με τους κανόνες της επιστήμης και της τέχνης, τις οδηγίες του

επιβλέπωντος.

- ✓ Να εφαρμόζει το Σχέδιο Ασφάλειας και Υγείας του έργου, για την εκτέλεση εργασιών στο τμήμα του έργου που έχει αναλάβει.
- ✓ Να λαμβάνει υπόψη τις υποδείξεις των συντονιστών για θέματα ασφάλειας και υγείας.

Ο υπεργολάβος έχει τις παρακάτω υποχρεώσεις, ως εργοδότης, όσον αφορά στο προσωπικό της εταιρίας του:

- ✓ Να εξασφαλίζει την ασφάλεια και την υγεία των εργαζομένων ως προς όλες τις πτυχές της εργασίας, και να λαμβάνει μέτρα που να εξασφαλίζουν την υγεία και ασφάλεια των τρίτων.
- ✓ Να έχει στη διάθεσή του γραπτή εκτίμηση των υφισταμένων κατά την εργασία κινδύνων για την ασφάλεια και την υγεία. Η εκτίμηση αυτή πραγματοποιείται από τους τεχνικό ασφαλείας, ιατρό εργασίας.
- ✓ Να χρησιμοποιεί τις υπηρεσίες τεχνικού ασφαλείας (και ιατρού εργασίας για επιχειρήσεις που απασχολούν περισσότερους από 50 εργαζομένους). Οι υποχρεώσεις του τεχνικού ασφαλείας ή/και του ιατρού εργασίας δεν θίγουν την αρχή της ευθύνης του εργοδότη.
- ✓ Να εξασφαλίζει σε κάθε εργαζόμενο κατάλληλη και επαρκή εκπαίδευση στον τομέα της ασφάλειας και της υγείας.
- ✓ Να χορηγεί στο προσωπικό του, όλα τα αναγκαία Μέσα Ατομικής Προστασίας για τη δουλειά που εκτελεί.
- ✓ Να εξασφαλίζει ότι οι εργαζόμενοι σε εξωτερικές επιχειρήσεις που εκτελούν εργασίες στην επιχείρησή του έχουν λάβει τις κατάλληλες οδηγίες για την ασφάλεια και την υγεία.
- ✓ Να αναγγέλλει στις αρμόδιες επιθεωρήσεις εργασίας και στις αρμόδιες υπηρεσίες του ασφαλιστικού οργανισμού στον οποίο υπάγεται ο εργαζόμενος εντός 24 ωρών όλα τα εργατικά ατυχήματα και εφόσον πρόκειται περί σοβαρού τραυματισμού ή θανάτου, να τηρεί αμετάβλητα όλα τα στοιχεία που δύνανται να χρησιμεύσουν για εξακρίβωση των αιτίων του ατυχήματος. Να τηρεί ειδικό βιβλίο ατυχημάτων και κατάλογο των εργατικών ατυχημάτων που είχαν ως συνέπεια για τον εργαζόμενο ανικανότητα εργασίας μεγαλύτερη των τριών εργάσιμων ημερών.

Ο υπεργολάβος, ως εργαζόμενος, έχει τις υποχρεώσεις που προβλέπονται από τη νομοθεσία για τον εργαζόμενο.

Κάθε εργοδηγός, ως εκπρόσωπος του εργοδότη, έχει τις παρακάτω υποχρεώσεις:

- ✓ Να καθοδηγεί τους εργαζόμενους του συνεργείου του, για την τήρηση των απαιτούμενων μέτρων ασφαλείας σε κάθε φάση εργασίας.
- ✓ Να επιθεωρεί το προσωπικό του συνεργείου του τουλάχιστον μια φορά την ημέρα, προκειμένου να διαπιστώσει την τήρηση των μέτρων ασφαλείας από αυτούς.
- ✓ Να εφαρμόζει το Σχέδιο Ασφάλειας και Υγείας του έργου, για την εκτέλεση εργασιών στο τμήμα του έργου που έχει αναλάβει.
- ✓ Να λαμβάνει υπόψη τις υποδείξεις των συντονιστών για θέματα ασφάλειας και υγείας.

Κάθε εργοδηγός, ως εργαζόμενος, έχει τις υποχρεώσεις που προβλέπονται από τη νομοθεσία για τον εργαζόμενο.

Κάθε εργαζόμενος έχει τις παρακάτω υποχρεώσεις:

- ✓ Να εφαρμόζει τους κανόνες υγιεινής και ασφαλείας και να φροντίζει ανάλογα με τις δυνατότητές του, για την ασφάλεια και την υγεία του καθώς και των άλλων ατόμων που επηρεάζονται από τις πράξεις ή παραλείψεις του κατά την εργασία, σύμφωνα με την εκπαίδευσή του και τις κατάλληλες οδηγίες του εργοδότη του.
- ✓ Για την πραγματοποίηση αυτών των στόχων, οφείλει ειδικότερα, σύμφωνα με την εκπαίδευσή του και τις κατάλληλες οδηγίες του εργοδότη του:
  - α) Να χρησιμοποιεί σωστά τις μηχανές, τις συσκευές, τα εργαλεία, τις επικίνδυνες ουσίες, τα μεταφορικά και άλλα μέσα.
  - β) Να χρησιμοποιεί σωστά τον ατομικό προστατευτικό εξοπλισμό που τίθεται στη διάθεσή του και μετά τη χρήση να τον τακτοποιεί στη θέση του.
  - γ) Να μη θέτει εκτός λειτουργίας, αλλάζει ή μετατοπίζει αυθαίρετα τους μηχανισμούς ασφαλείας των μηχανών, εργαλείων, συσκευών, εγκαταστάσεων και κτιρίων και να χρησιμοποιεί σωστά αυτούς τους μηχανισμούς ασφαλείας.
  - δ) Να αναφέρει αμέσως στον εργοδότη (ή/και σε όσους ασκούν αρμοδιότητες τεχνικού ασφαλείας και ιατρού εργασίας), όλες τις καταστάσεις που μπορεί να θεωρηθεί εύλογα ότι παρουσιάζουν άμεσο και σοβαρό κίνδυνο για την ασφάλεια και την υγεία, καθώς και κάθε έλλειψη που διαπιστώνεται στα συστήματα προστασίας.

ε) Να συντρέχει τον εργοδότη (και όσους ασκούν αρμοδιότητες τεχνικού ασφάλειας και ιατρού εργασίας), όσον καιρό χρειαστεί, ώστε να καταστεί δυνατή η εκπλήρωση όλων των καθηκόντων ή απαιτήσεων για την προστασία της ασφάλειας και της υγείας των εργαζομένων κατά την εργασία.

στ) Να συντρέχει τον εργοδότη (και όσους ασκούν αρμοδιότητες τεχνικού ασφάλειας και ιατρού εργασίας), όσον καιρό χρειαστεί, ώστε ο εργοδότης να μπορεί να εγγυηθεί ότι το περιβάλλον και οι συνθήκες εργασίας είναι ασφαλείς και χωρίς κινδύνους για την ασφάλεια και την υγεία εντός του πεδίου δραστηριότητάς του.

- ✓ Να παρακολουθεί τα σχετικά σεμινάρια ή άλλα επιμορφωτικά προγράμματα σε θέματα υγιεινής και ασφάλειας της εργασίας. Προκειμένου να μπορέσει να εκπληρώσει την παραπάνω υποχρέωση, έχει δικαίωμα να λάβει επαρκή απαλλαγή από την εργασία χωρίς απώλεια αποδοχών, καθώς και να του παρασχεθούν τα αναγκαία μέσα.
- ✓ Να φορά κράνος προστασίας της κεφαλής και υποδήματα ασφαλείας, τα οποία χορηγούνται από τον εργοδότη του.

Ο Τεχνικός Ασφάλειας κάθε επιχείρησης έχει τις παρακάτω υποχρεώσεις:

- ✓ Να παρέχει στον εργοδότη υποδείξεις και συμβουλές, γραπτά ή προφορικά, σε θέματα σχετικά με την υγιεινή και ασφάλεια της εργασίας και την πρόληψη των εργατικών ατυχημάτων. Τις γραπτές υποδείξεις ο τεχνικός ασφάλειας καταχωρεί σε ειδικό βιβλίο της επιχείρησης (ΒΥΤΑ).
- ✓ Να συμβουλεύει σε θέματα σχεδιασμού, προγραμματισμού, κατασκευής και συντήρησης των εγκαταστάσεων, εισαγωγής νέων παραγωγικών διαδικασιών, προμήθειας μέσων και εξοπλισμού, επιλογής και ελέγχου της αποτελεσματικότητας των ατομικών μέσων προστασίας, καθώς και διαμόρφωσης και διευθέτησης των θέσεων και του περιβάλλοντος εργασίας και γενικά οργάνωσης της παραγωγικής διαδικασίας
- ✓ Να ελέγχει την ασφάλεια των εγκαταστάσεων και των τεχνικών μέσων, πριν από τη λειτουργία τους, καθώς και των παραγωγικών διαδικασιών και μεθόδων εργασίας πριν από την εφαρμογή τους και επιβλέπει την εφαρμογή των μέτρων υγιεινής και ασφάλειας της εργασίας και πρόληψης των ατυχημάτων, ενημερώνοντας σχετικά τους αρμόδιους προϊστάμενους των τμημάτων ή τη διεύθυνση της επιχείρησης.
- ✓ Να επιθεωρεί τακτικά τις θέσεις εργασίας από πλευράς υγιεινής και ασφάλειας της εργασίας, να αναφέρει στον εργοδότη οποιαδήποτε παράλειψη των μέτρων υγιεινής και ασφάλειας, να προτείνει μέτρα αντιμετώπισής της και να επιβλέπει την εφαρμογή τους.
- ✓ Να επιβλέπει την ορθή χρήση των ατομικών μέσων προστασίας,
- ✓ Να ερευνά τα αίτια των εργατικών ατυχημάτων, να αναλύει και αξιολογεί τα αποτελέσματα των ερευνών του και να προτείνει μέτρα για την αποτροπή παρόμοιων ατυχημάτων
- ✓ Να εποπτεύει την εκτέλεση ασκήσεων πυρασφάλειας και συναγερμού για τη διαπίστωση ετοιμότητας προς αντιμετώπιση ατυχημάτων.
- ✓ Να μεριμνά ώστε οι εργαζόμενοι στην επιχείρηση να τηρούν τους κανόνες υγιεινής και ασφάλειας της εργασίας και να τους ενημερώνει και καθοδηγεί για την αποτροπή του επαγγελματικού κινδύνου που συνεπάγεται η εργασία τους
- ✓ Να συμμετέχει στην κατάρτιση και εφαρμογή των προγραμμάτων εκπαίδευσης των εργαζομένων σε θέματα υγιεινής και ασφάλειας της εργασίας.
- ✓ Να τηρεί το επιχειρησιακό απόρρητο.
- ✓ Να συνεργάζεται κατά την εκτέλεση του έργου του με τον ιατρό εργασίας, πραγματοποιώντας με αυτόν κοινούς ελέγχους των χώρων εργασίας.
- ✓ Οφείλει να διαθέσει στον εργοδότη μια γραπτή εκτίμηση των υφισταμένων κατά την εργασία κινδύνων για την ασφάλεια και την υγεία συμπεριλαμβανομένων εκείνων που αφορούν ομάδες εργαζομένων που εκτίθενται σε ιδιαίτερους κινδύνους. Η εκτίμηση αυτή πραγματοποιείται σε συνεργασία με τον ιατρό εργασίας, ΕΣΥΓΠΠ ή ΕΞΥΠΠ, σύμφωνα με τις κείμενες διατάξεις.

Ο Τεχνικός Ασφάλειας, ως εργαζόμενος, έχει τις υποχρεώσεις που προβλέπονται από τη νομοθεσία για τον εργαζόμενο

Η άσκηση του έργου του Τεχνικού Ασφάλειας δεν αποκλείει την ανάθεση σ' αυτόν από τον εργοδότη και άλλων καθηκόντων, πέρα από το ελάχιστο όριο ωρών απασχόλησής του ως τεχνικού ασφάλειας.

Ο Τεχνικός Ασφάλειας υπάγεται απευθείας στη διοίκηση της επιχείρησης. Έχει, κατά την άσκηση του έργου του, ηθική ανεξαρτησία απέναντι στον εργοδότη και στους εργαζομένους. Τυχόν διαφωνία του με τον εργοδότη, για θέματα της αρμοδιότητάς του, δεν μπορεί να αποτελέσει λόγο

καταγγελίας της σύμβασης του.

Ο Ιατρός Εργασίας κάθε επιχείρησης έχει τις παρακάτω υποχρεώσεις:

- ✓ Να παρέχει υποδείξεις και συμβουλές στον εργοδότη, στους εργαζομένους και στους εκπροσώπους τους, γραπτά ή προφορικά, σχετικά με τα μέτρα που πρέπει να λαμβάνονται για τη σωματική και ψυχική υγεία των εργαζομένων. Τις γραπτές υποδείξεις τις καταχωρεί στο ειδικό βιβλίο υποδείξεων. Ο εργοδότης λαμβάνει γνώση ενυπογράφως των υποδείξεων που καταχωρούνται σ' αυτό το βιβλίο.
- ✓ Να προβαίνει σε ιατρικό έλεγχο των εργαζομένων σχετικό με τη θέση εργασίας τους, μετά την πρόσληψή τους ή την αλλαγή θέσης εργασίας, καθώς και σε περιοδικό ιατρικό έλεγχο κατά την κρίση του επιθεωρητή εργασίας ύστερα από αίτημα της επιτροπής υγιεινής και ασφάλειας των εργαζομένων, όταν τούτο δεν ορίζεται από το νόμο. Να μεριμνά για τη διενέργεια ιατρικών εξετάσεων και μετρήσεων παραγόντων του εργασιακού περιβάλλοντος σε εφαρμογή των διατάξεων που ισχύουν κάθε φορά. Να εκτιμά την καταλληλότητα των εργαζομένων για τη συγκεκριμένη εργασία, να αξιολογεί και καταχωρεί τα αποτελέσματα των εξετάσεων, εκδίδει βεβαίωση των παραπάνω εκτιμήσεων και την κοινοποιεί στον εργοδότη. Το περιεχόμενο της βεβαίωσης πρέπει να εξασφαλίζει το ιατρικό απόρρητο υπέρ του εργαζομένου και μπορεί να ελεγχθεί από τους υγειονομικούς επιθεωρητές του Υπουργείου Εργασίας, για την κατοχύρωση του εργαζομένου και του εργοδότη.
- ✓ Να επιβλέπει την εφαρμογή των μέτρων προστασίας της υγείας των εργαζομένων και πρόληψης των ατυχημάτων. Για το σκοπό αυτό:
- ✓ Να τηρεί το ιατρικό και επιχειρησιακό απόρρητο.
- ✓ Να αναγγέλλει μέσω της επιχείρησης στην επιθεώρηση εργασίας ασθένειες των εργαζομένων που οφείλονται στην εργασία.
- ✓ Να ενημερώνεται από τον εργοδότη και τους εργαζομένους για οποιοδήποτε παράγοντα στο χώρο εργασίας και έχει επίπτωση στην υγεία.
- ✓ Να συνεργάζεται κατά την εκτέλεση του έργου του με τον τεχνικό ασφάλειας, πραγματοποιώντας με αυτόν κοινούς ελέγχους των χώρων εργασίας.

Ο Ιατρός Εργασίας, ως εργαζόμενος, έχει τις υποχρεώσεις που προβλέπονται από τη νομοθεσία για τον εργαζόμενο:

Ο Ιατρός Εργασίας υπάγεται απευθείας στη διοίκηση της επιχείρησης. Έχει, κατά την άσκηση του έργου του, ηθική ανεξαρτησία απέναντι στον εργοδότη και στους εργαζομένους. Τυχόν διαφωνία του με τον εργοδότη, για θέματα της αρμοδιότητάς του, δεν μπορεί να αποτελέσει λόγο καταγγελίας της σύμβασης του.

Ο Συντονιστής ασφάλειας κατά την εκτέλεση του έργου έχει τις παρακάτω υποχρεώσεις:

- ✓ Να συντονίζει την εφαρμογή των γενικών αρχών πρόληψης και ασφάλειας στις τεχνικές ή/και οργανωτικές επιλογές, προκειμένου να προγραμματίζονται οι διάφορες εργασίες ή φάσεις εργασίας που διεξάγονται ταυτόχρονα ή διαδοχικά και στην πρόβλεψη της διάρκειας εκτέλεσης των διαφόρων αυτών εργασιών ή φάσεων εργασίας.
- ✓ Συντονίζει την εφαρμογή των σχετικών διατάξεων μεριμνώντας ώστε ο Ανάδοχος και οι υπεργολάβοι και, εάν αυτό είναι αναγκαίο για την προστασία των εργαζομένων, οι αυτοαπασχολούμενοι να εφαρμόζουν με συνέπεια τις υποχρεώσεις που τους αντιστοιχούν και να εφαρμόζουν το Σχέδιο Ασφάλειας και Υγείας του έργου.
- ✓ Να αναπροσαρμόζει ή να μεριμνά ώστε να αναπροσαρμοστεί το Σχέδιο και ο Φάκελος Ασφάλειας και Υγείας.
- ✓ Να οργανώνει μαζί με τους Τεχνικούς Ασφάλειας και τους Ιατρούς Εργασίας τη συνεργασία, μεταξύ του Αναδόχου και των υπεργολάβων, συμπεριλαμβανομένων και εκείνων που διαδέχονται ο ένας τον άλλον στο εργοτάξιο, και το συντονισμό των δραστηριοτήτων για την προστασία των εργαζομένων και την πρόληψη των ατυχημάτων και των επαγγελματικών ασθενειών, καθώς και την αμοιβαία ενημέρωσή τους, όταν πολλές επιχειρήσεις μοιράζονται τον ίδιο χώρο εργασίας, μεριμνώντας για τη συμμετοχή εφόσον υπάρχει ανάγκη των αυτοαπασχολούμενων.
- ✓ Να συντονίζει την εποπτεία για την ορθή εφαρμογή των εργασιακών διαδικασιών.
- ✓ Να λαμβάνει τα αναγκαία μέτρα ώστε να επιτρέπεται η είσοδος στο εργοτάξιο μόνο στα πρόσωπα που έχουν τη σχετική άδεια.
- ✓ Να συνεργάζεται με τους Τεχνικούς Ασφάλειας και τους Ιατρούς Εργασίας καθ' όλη τη διάρκεια απασχόλησης στο εργοτάξιο και να ζητά τη γνώμη τους κάθε φορά που κρίνει απαραίτητο.

Ο Συντονιστής ασφάλειας κατά την εκτέλεση του έργου, ως εργαζόμενος, έχει τις υποχρεώσεις που προβλέπονται από τη νομοθεσία για τον εργαζόμενο.

Στο Συντονιστή Ασφάλειας και Υγείας είναι δυνατόν να ανατεθεί το έργο και οι αρμοδιότητες του Τεχνικού Ασφάλειας. Στην περίπτωση αυτή ο χρόνος απασχόλησης δεν συμψηφίζεται, αλλά υπολογίζεται και εκτελείται ανεξάρτητα.

## 7.1 ΣΥΝΤΟΝΙΣΜΟΣ ΑΝΑΔΟΧΟΥ - ΥΠΕΡΓΟΛΑΒΩΝ

Σύμφωνα με τις προβλέψεις του ΠΔ 17/1996 και ΠΔ 305/1996, με ευθύνη του Αναδόχου, πρέπει να συντονίζονται οι δραστηριότητες εκτέλεσης του έργου. Επίσης πρέπει να γίνεται αμοιβαία ενημέρωση μεταξύ των υπεργολάβων, μέσω του Αναδόχου, για τους κινδύνους που συνεπάγονται οι εργασίες καθώς και τα μέτρα πρόληψής τους. Για την υλοποίηση του συντονισμού μεταξύ του Αναδόχου και των υπεργολάβων ακολουθείται η παρακάτω διαδικασία:

- Σε κάθε υπεργολάβο, πριν την υπογραφή Ιδιωτικού Συμφωνητικού, αναλύονται οι Νομοθετικές υποχρεώσεις του, όπως καταγράφονται στο ΣΑΥ του έργου. Η τήρηση των Νομοθετικών υποχρεώσεων αποτελεί και συμβατική υποχρέωση του υπεργολάβου.
- Πριν την εγκατάσταση του υπεργολάβου στο έργο αυτός ενημερώνει τον Ανάδοχο για τα στοιχεία του εκπροσώπου του στο έργο, του τεχνικού ασφαλείας του (και του γιατρού εργασίας, εφόσον απασχολεί).
- Οι παραπάνω αρμόδιοι του υπεργολάβου παραλαμβάνουν τις Εκτιμήσεις Επαγγελματικού Κινδύνου του ΣΑΥ που σχετίζεται με τις δραστηριότητες που αναλαμβάνουν. Κάθε Εκτίμηση Επαγγελματικού Κινδύνου πρέπει να αναθεωρηθεί από το Τεχνικό Ασφάλειας της επιχείρησης.
- Με την εγκατάσταση του υπεργολάβου στο έργο γίνεται ενημέρωση του εκπροσώπου του από τον Ανάδοχο σχετικά με τη λειτουργία του εργοταξίου.
- Στη συνέχεια ο εκπρόσωπος του υπεργολάβου ενημερώνει το προσωπικό του για τους κινδύνους και τα μέτρα πρόληψής τους.
- Εφόσον κριθεί σκόπιμο, ο Ανάδοχος ενημερώνει τους ήδη εγκατεστημένους υπεργολάβους για τη δραστηριοποίηση του νέου υπεργολάβου.
- Καθ' όλη τη διάρκεια εργασιών του υπεργολάβου στο έργο πρέπει να εφαρμόζονται μέτρα πρόληψης των κινδύνων. Για την αμοιβαία ενημέρωση των υπεργολάβων και του Αναδόχου προβλέπεται η διενέργεια συσκέψεων σε τακτά χρονικά διαστήματα που θα καθοριστούν από τον Ανάδοχο. Επίσης προβλέπεται η διενέργεια έκτακτων συσκέψεων, όταν προκύπτουν σχετικά θέματα.

**ΣΥΝΤΟΝΙΣΜΟΣ  
ΑΝΑΔΟΧΟΥ - ΥΠΕΡΓΟΛΑΒΩΝ**

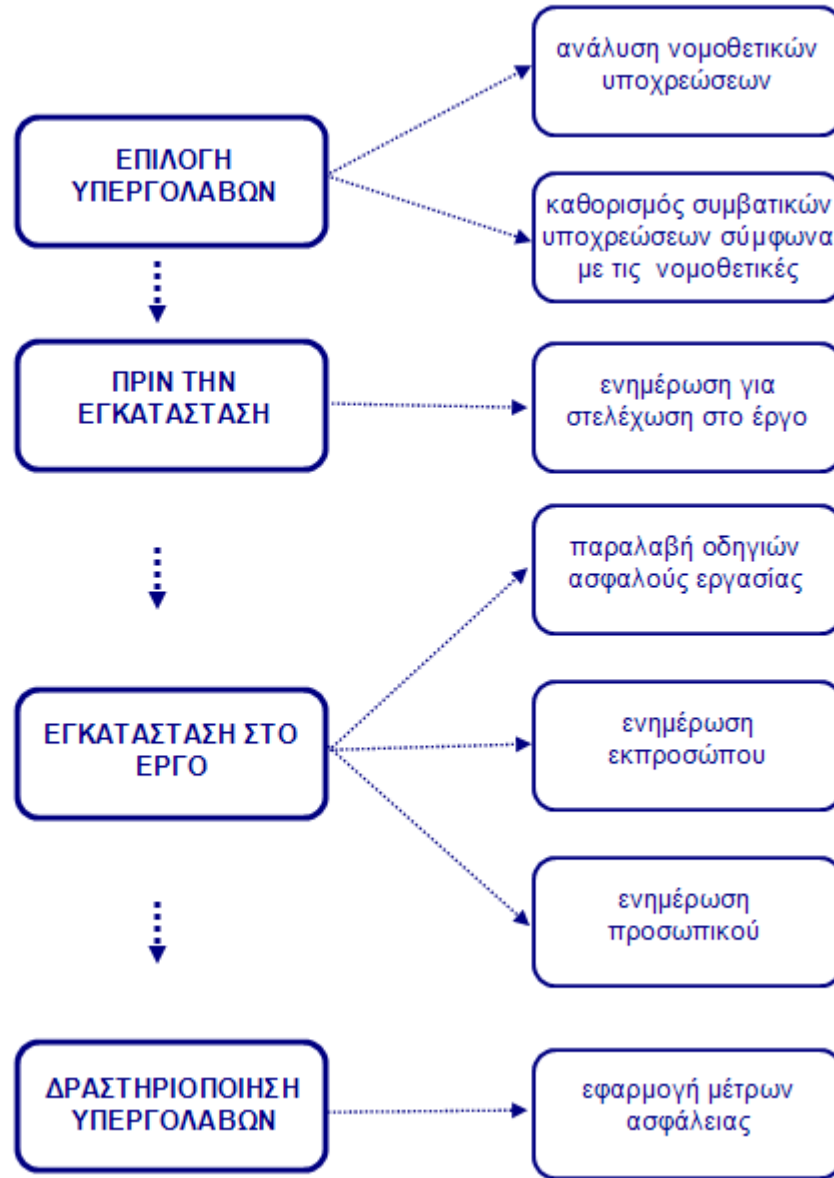

## 7.2 ΕΝΗΜΕΡΩΣΗ ΠΡΟΣΩΠΙΚΟΥ

Σύμφωνα με τις προβλέψεις του ΠΔ 17/1996 και ΠΔ 305/1996 κάθε υπεργολάβος πρέπει να ενημερώνει το προσωπικό του για τους κινδύνους που συνεπάγονται οι εργασίες του συνεργείου, καθώς και των άλλων συνεργείων, στο εργοτάξιο. Επίσης πρέπει να ενημερώνει το προσωπικό για όλα τα σχετικά μέτρα προστασίας που λαμβάνονται, σύμφωνα με τη Νομοθεσία και το ΣΑΥ του έργου. Για την υλοποίηση της ενημέρωσης προσωπικού ακολουθείται η παρακάτω διαδικασία:

- Με την εγκατάσταση στο εργοτάξιο, εκπρόσωπος του υπεργολάβου, αφού ενημερωθεί σχετικά από τον Ανάδοχο, ενημερώνει το συνεργείο του.
- Μετά από κάθε σύσκεψη για θέματα ασφαλείας που διενεργείται στο έργο ακολουθεί ενημέρωση του προσωπικού, εφόσον προκύπτουν σχετικά θέματα.

Αντίστοιχες προβλέψεις ισχύουν και για τα συνεργεία του Αναδόχου.

### 7.3 ΕΚΠΑΙΔΕΥΣΗ ΠΡΟΣΩΠΙΚΟΥ

Σύμφωνα με τις προβλέψεις του ΠΔ 17/1996 κάθε εργοδότης (Ανάδοχος και υπεργολάβοι) πρέπει να εξασφαλίζει σε κάθε εργαζόμενο επαρκή εκπαίδευση σε θέματα ασφάλειας και υγείας με την ευκαιρία:

- Της πρόσληψης του
- Τυχόν μετάθεσης ή αλλαγής καθηκόντων
- Εισαγωγής ή αλλαγής εξοπλισμού εργασίας και γενικότερα νέας τεχνολογίας που αφορά στην εργασία του.

Η εκπαίδευση πρέπει να προσαρμόζεται εφόσον προκύπτουν νέοι κίνδυνοι και να επαναλαμβάνεται σε τακτά χρονικά διαστήματα.

Για την υλοποίηση της εκπαίδευσης προσωπικού ακολουθείται η παρακάτω διαδικασία:

- Ο εκπρόσωπος του υπεργολάβου, με τη συνδρομή του τεχνικού ασφαλείας, εκπαιδεύει το προσωπικό του με την εγκατάσταση του υπεργολάβου στο εργοτάξιο. Η συγκεκριμένη εκπαίδευση συνιστάται να συνδυαστεί με την ενημέρωση που προβλέπεται.
- Ο εκπρόσωπος του υπεργολάβου εκπαιδεύει κάθε νεοεισερχόμενο στο έργο εργαζόμενο του συνεργείου του.
- Η παραπάνω εκπαίδευση επαναλαμβάνεται σε τακτά χρονικά διαστήματα, ανάλογα με τη διάρκεια δραστηριοποίησης του υπεργολάβου, την εμφάνιση νέων κινδύνων και την αύξηση της επικινδυνότητας των ήδη υπαρχόντων.

Αντίστοιχες προβλέψεις ισχύουν και για τα συνεργεία του Αναδόχου.

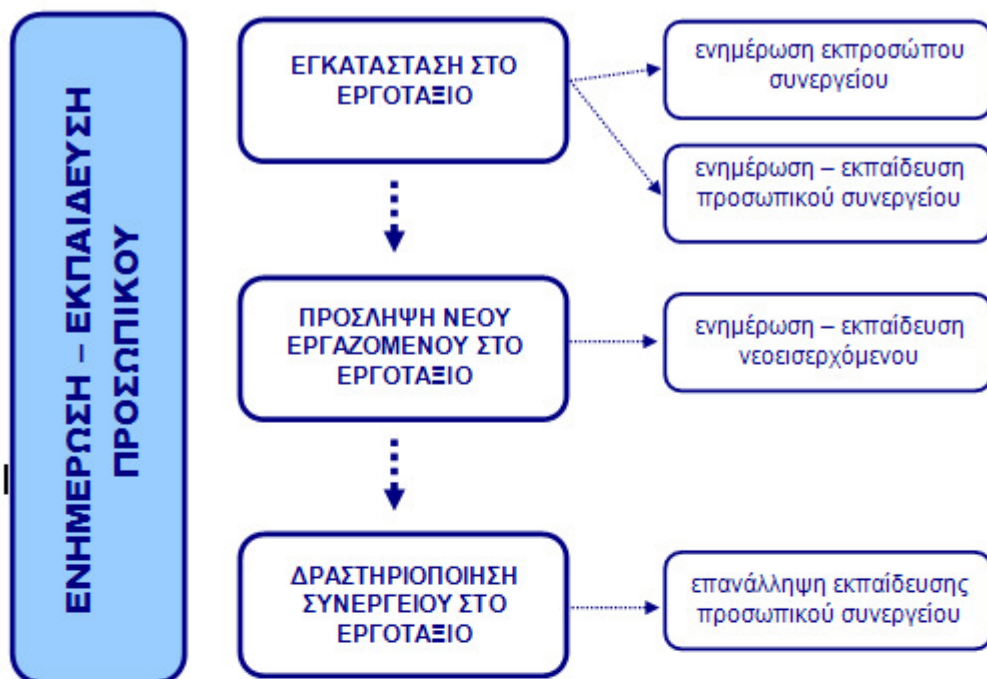

**ΠΙΝΑΚΑΣ ΠΡΟΓΡΑΜΜΑΤΙΣΜΟΥ ΕΚΠΑΙΔΕΥΣΗΣ**

Θέματα Εκπαίδευσης	Βασικές Αρχές Διαχείρισης ασφάλειας	Διαχείριση Ασφάλειας Έργου	Νομοθετικές Υποχρεώσεις	Οδηγίες Ασφάλους Εργασίας	Πρώτες Βοήθειες	Πυρασφάλεια	Έκτακτη ανάγκη
Προσωπικό							
Διευθυντής Έργου	•	•	•				
Εργοταξίαρχης	•	•	•	•			•
Μηχανικοί Έργου		•	•	•			•
Συντονιστής - ΤΑ	•	•	•	•			•
Υπεργολάβοι			•	•			•
Εργοδηγοί			•	•	•	•	•
Εργαζόμενοι			•	•	•	•	•

## 7.4 ΔΙΑΧΕΙΡΙΣΗ ΑΤΥΧΗΜΑΤΩΝ

Σύμφωνα με τις προβλέψεις των ΠΔ 17/1996, ΠΔ 305/1996 και ΠΔ 1073/1981 κάθε εργοδότης (Ανάδοχος και υπεργολάβος) οφείλει σε περίπτωση ατυχήματος να εξασφαλίζει την παροχή πρώτων βοηθειών στον παθόντα. Επίσης πρέπει να μεριμνήσει για την ασφαλή διακομιδή του παθόντα σε νοσοκομειακή μονάδα (εφόσον υπάρχει σχετική ανάγκη). Επίσης πρέπει να ενημερώσει τις αρμόδιες Αρχές εντός 24 ωρών. Σε περίπτωση σοβαρού συμβάντος πρέπει να διατηρούνται αμετάβλητα όλα τα στοιχεία που μπορεί να χρησιμεύσουν στην εξακρίβωση των αιτιών του ατυχήματος. Τέλος τα στοιχεία που προκύπτουν από τη διερεύνηση του ατυχήματος πρέπει να καταχωρούνται στα αντίστοιχα αρχεία (Βιβλίο Ατυχημάτων, Βιβλίο Υποδείξεων τεχνικού ασφαλείας - γιατρού εργασίας, Κατάλογος Εργατικών Ατυχημάτων που είχαν ως συνέπεια για τον εργαζόμενο ανικανότητα εργασίας μεγαλύτερη των τριών ημερών). Για τη διαχείριση των ατυχημάτων ακολουθείται η παρακάτω διαδικασία:

- Με την εγκατάσταση του Αναδόχου στο εργοτάξιο διερευνάται η ύπαρξη (και στοιχεία όπως τηλέφωνα και διευθύνσεις) νοσοκομειακών μονάδων που βρίσκονται κοντά στο εργοτάξιο.
- Με την εγκατάσταση του Αναδόχου στο εργοτάξιο οργανώνεται φαρμακείο, οποίο περιέχει κατ' ελάχιστον τα είδη που αναφέρονται στο Παράρτημα 1 του ΣΑΥ, ανάλογα με τη θέση του έργου και το συνολικό αριθμό των εργαζομένων σε αυτό.
- Κατά την εγκατάσταση κάθε υπεργολάβου στο εργοτάξιο γίνεται ενημέρωση του για θέματα οργάνωσης πρώτων βοηθειών.

Σε περίπτωση ατυχήματος:

- Όποιος αντιληφθεί το συμβάν πρέπει να προσφέρει πρώτες βοήθειες στον παθόντα, εφόσον γνωρίζει, και να ζητήσει βοήθεια (από άλλους εργαζόμενους που γνωρίζουν). Επίσης πρέπει άμεσα να ενημερωθεί ο εκπρόσωπος του εργοδότη του παθόντα.
- Ο εκπρόσωπος του υπεργολάβου, εφόσον κρίνει απαραίτητο, πρέπει να ζητήσει βοήθεια από ειδικευμένο άτομο (εντός ή εκτός εργοταξίου). Ταυτόχρονα πρέπει να ενημερώσει τον Ανάδοχο για το συμβάν. Εφόσον υπάρχει ανάγκη, ο παθών πρέπει να μεταφερθεί σε νοσοκομειακή μονάδα.
- Ο εκπρόσωπος του υπεργολάβου πρέπει να ενημερώσει τις αρμόδιες αρχές (ΚΕΠΕΚ, Αστυνομία) εντός 24 ωρών.

Μετά το ατύχημα:

- Ο τεχνικός ασφαλείας του υπεργολάβου (και ο γιατρός εργασίας, εφόσον απασχολείται), σε συνεργασία με τον εκπρόσωπο του στο εργοτάξιο, διερευνά τα αίτια του συμβάντος και προτείνει μέτρα για την αποφυγή επανάληψης στο μέλλον. Η παραπάνω διερεύνηση καταγράφεται στο Βιβλίο Ατυχημάτων ή/και στο Βιβλίο Υποδείξεων τεχνικού ασφαλείας - γιατρού εργασίας. Επίσης πρέπει να ενημερωθεί ο Κατάλογος Εργατικών Ατυχημάτων που είχαν ως συνέπεια για τον εργαζόμενο ανικανότητα εργασίας μεγαλύτερη των τριών ημερών.
- Εφόσον κριθεί απαραίτητο, προβλέπεται ενημέρωση των εργαζομένων του συνεργείου, σχετικά με τα μέτρα που πρέπει να ληφθούν για την αποφυγή επανάληψης παρόμοιου ατυχήματος στο μέλλον.

Αντίστοιχες προβλέψεις ισχύουν και για τα συνεργεία του Αναδόχου.

Σε περίπτωση σοβαρού συμβάντος πρέπει να διατηρούνται αμετάβλητα όλα τα στοιχεία που μπορεί να χρησιμεύσουν στην εξακρίβωση των αιτιών του ατυχήματος.

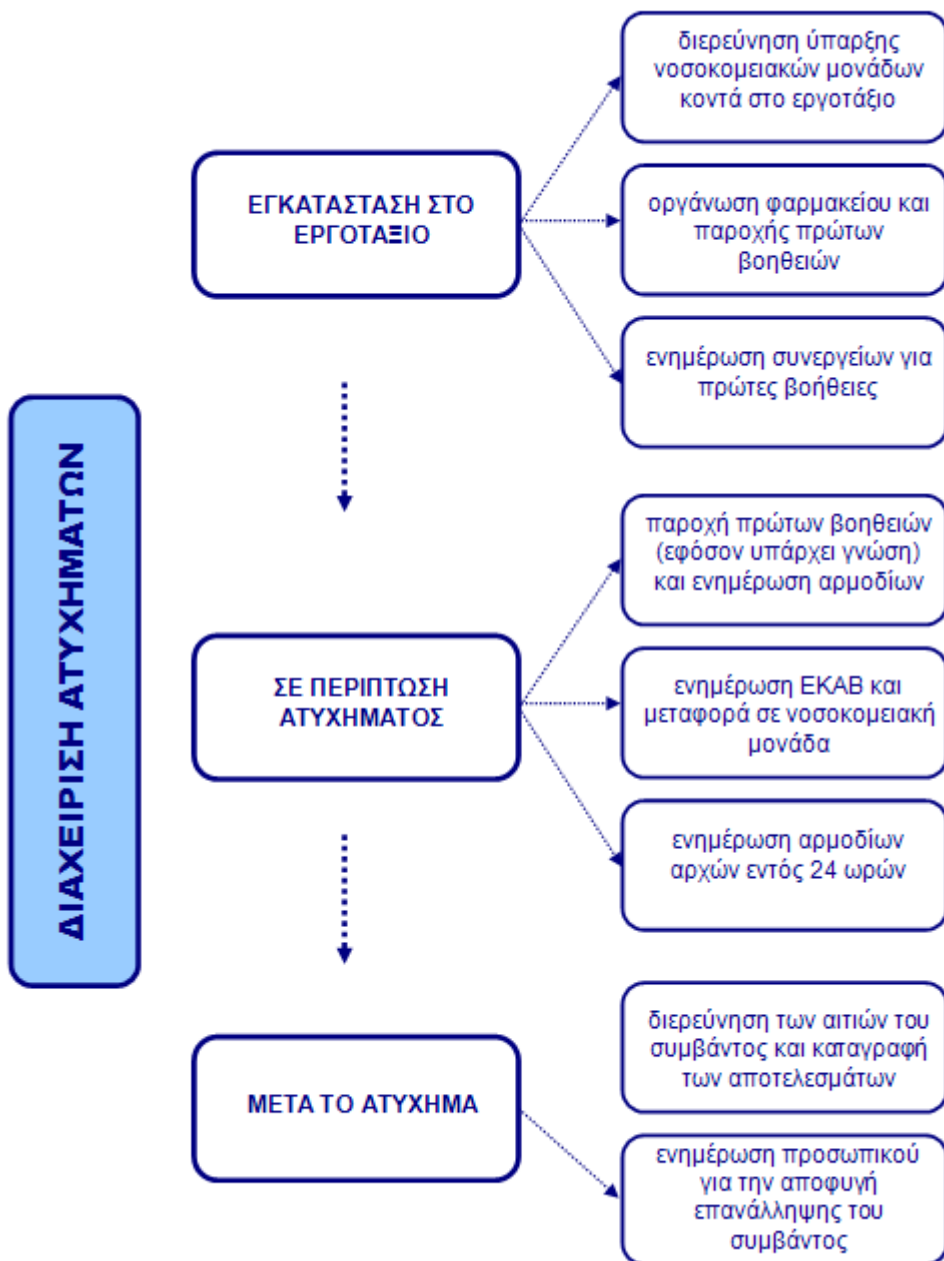

## 7.5 ΔΥΣΜΕΝΕΙΣ ΚΑΙΡΙΚΕΣ ΣΥΝΘΗΚΕΣ

Στο εργοτάξιο ενδέχεται να παρουσιαστούν συνθήκες καύσωνα κατά τους καλοκαιρινούς μήνες και ψύχους κατά τους χειμερινούς. Για την αντιμετώπιση τέτοιων καιρικών φαινομένων προβλέπονται (εφόσον επηρεάζουν τις εργασίες):

- Καθορισμός διαλειμμάτων διάρκειας και συχνότητας αναλόγως των καιρικών συνθηκών που επικρατούν.
- Μετακύλιση του ωραρίου (αποφυγή εργασίας στις πρωινές ώρες το χειμώνα και στις μεσημεριανές το καλοκαίρι).
- Διακοπή των εργασιών όταν οι καιρικές συνθήκες είναι δυσμενείς (καύσωνας, ψύχος, θυελλώδεις άνεμοι, έντονες βροχοπτώσεις).
- Παροχή στους εργαζόμενους πόσιμου δροσερού νερού (10°-15° C) σε συνθήκες καύσωνα και ζεστών ροφημάτων σε συνθήκες ψύχους.
- Προγραμματισμός των εργασιών που συνεπάγονται υψηλή θερμική καταπόνηση εκτός θερμοκρασιακών αιχμών, από τον υπεύθυνο του συνεργείου, και μετακύλιση ή ενίσχυση του ωραρίου ώστε να υλοποιούνται κανονικά τα διαλείμματα.

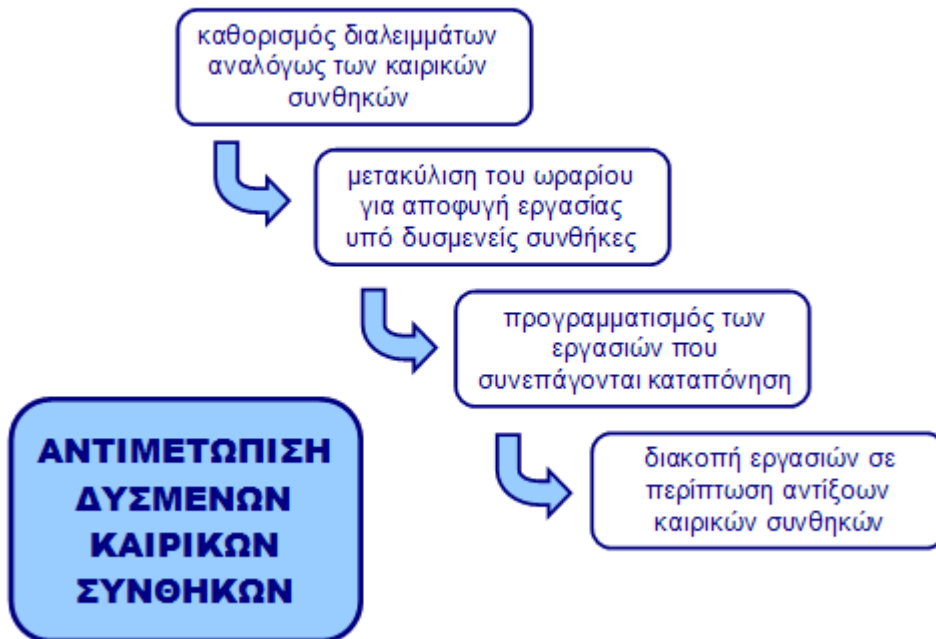

## **7.6 ΣΗΜΑΝΣΗ ΑΣΦΑΛΕΙΑΣ**

Σύμφωνα με τις προβλέψεις του ΠΔ 105/1995 πρέπει να τοποθετείται σήμανση ασφάλειας όταν οι υπαρκτοί ή πιθανοί κίνδυνοι δεν μπορούν να αποφευχθούν ή να μειωθούν επαρκώς με τεχνικά μέσα συλλογικής προστασίας ή με μέτρα, μεθόδους ή διαδικασίες οργάνωσης της εργασίας.

Η σηματοδότηση ασφάλειας των χώρων εργασίας σε καμία περίπτωση δεν υποκαθιστά ή περιορίζει τη λήψη των αναγκαίων εκάστοτε μέτρων προστασίας των εργαζομένων.

Η συμμόρφωση με τη σήμανση ασφάλειας είναι υποχρεωτική και κανείς μη εξουσιοδοτημένος δεν επιτρέπεται να τη μετακινεί ή καταστρέφει.

Στο Παράρτημα 2 του ΣΑΥ παρατίθενται συνήθη σήματα ασφάλειας.

## 7.7 ΥΓΙΕΙΝΗ

Η τήρηση της υγιεινής των εργαζομένων ελέγχεται από τους επικεφαλής των τμημάτων (εργοδηγοί, εκπρόσωποι υπεργολάβων, γιατροί εργασίας). Συγκεκριμένα πρέπει οι εργαζόμενοι να μην τρώνε ή πίνουν στο χώρο εργασίας, παρά μόνο στους χώρους που προβλέπονται για την εστίασή τους. Επίσης, μέριμνα πρέπει να λαμβάνεται για την τήρηση της υγιεινής πριν το φαγητό και την αναχώρηση από το εργοτάξιο. Τα απορρίμματα από τα φαγητά πρέπει να εναποτίθενται στους κάδους απορριμμάτων. Οι κάδοι απορριμμάτων πρέπει να αδειάζονται και τα απορρίμματα να απομακρύνονται από το εργοτάξιο σε χρονικά διαστήματα, κατάλληλα επιλεγμένα, ώστε να διασφαλίζονται άριστες συνθήκες υγιεινής στο εργοτάξιο.

## ΠΑΡΑΡΤΗΜΑ 1: ΠΕΡΙΕΧΟΜΕΝΑ ΦΑΡΜΑΚΕΙΟΥ





Για τα εργοτάξια εντός κατοικημένων περιοχών τα παρακάτω είδη είναι απαραίτητο να περιέχονται στο φαρμακείο του εργοταξίου:

Α/Α	ΕΙΔΟΣ	ΑΡΙΘΜΟΣ ΕΡΓΑΖΟΜΕΝΩΝ ΕΡΓΟΤΑΞΙΟΥ		
		1-25	25-50	51-100
1	Αντισηπτικό διάλυμα ιωδίου	1	1	1
2	Σκεύασμα για κάψιμο	1	2	3
3	Οινόπνευμα	1	1	1
4	Οξυζενέ	1	1	1
5	Εισπνεύσιμη αμμωνία	1	2	2
6	Αποστειρωμένες γάζες	1	2	3
7	Επίδεσμοι γάζας	2	4	6
8	Τριγωνικοί επίδεσμοι	1	1	1
9	Ελαστικός επίδεσμος	1	1	1
10	Λευκοπλάστ ρολλό	2	2	2
11	Ύφασμα καθαρισμού	1	1	1
12	Υγρό σαπουνι	1	1	1
13	Ψαλίδι	1	1	1
14	Τσιμπίδα	1	1	1
15	Βαμβάκι	1	1	1
16	Αντισταμινική αλοιφή	1	1	1
17	Σπασμολυτικό	1	1	1
18	Γάντια μιας χρήσης	1	1	1
19	Φυλλάδιο πρώτων βοηθειών	1	1	1

Για εργοτάξια εκτός κατοικημένων περιοχών, το φαρμακείο του εργοταξίου πρέπει να περιέχει επιπλέον:

Α/Α	ΕΙΔΟΣ	ΑΡΙΘΜΟΣ ΕΡΓΑΖΟΜΕΝΩΝ ΕΡΓΟΤΑΞΙΟΥ		
		1-25	25-50	51-100
20	Ενέσιμο κορτιζονούχο	1	1	1
21	Σύριγγες πλαστικές	6	6	6
22	Δισκία αντιδιαρροϊκά	1	1	1
23	Δισκία αντιόξινα	1	1	1

## ΠΑΡΑΡΤΗΜΑ 2: ΣΗΜΑΤΑ ΑΣΦΑΛΕΙΑΣ

Γεωμετρικό σχήμα	Σημασία
	Σήματα απαγόρευσης
	Σήματα υποχρέωσης
	Σήματα προειδοποίησης
	Σήματα διάσωσης ή βοήθειας
	Σήματα που αφορούν το πυροσβεστικό υλικό ή εξοπλισμό

### Σήματα απαγόρευσης



Απαγορεύεται το κάπνισμα



Απαγορεύεται η χρήση γυμνής φλόγας και το κάπνισμα



Απαγορεύεται η διέλευση πεζών



Απαγορεύεται η κατάσβεση με νερό



Μη πόσιμο νερό



Απαγορεύεται η είσοδος στους μη έχοντες ειδική άδεια



Απαγορεύεται η διέλευση στα οχήματα διακίνησης φορτίων



Μην αγγίζετε

### Σήματα υποχρέωσης



Υποχρεωτική προστασία των ματιών



Υποχρεωτική προστασία του κεφαλιού



Υποχρεωτική προστασία των αυτιών



Υποχρεωτική προστασία των αναπνευστικών οδών



Υποχρεωτική προστασία των ποδιών



Υποχρεωτική προστασία των χεριών



Υποχρεωτική προστασία του σώματος



Υποχρεωτική προστασία του προσώπου



Υποχρεωτική ατομική προστασία έναντι πτώσεων



Υποχρεωτική διάβαση για πεζούς



Γενική υποχρέωση

### Σήματα προειδοποίησης



Εύφλεκτες ύλες ή/ και υψηλή θερμοκρασία



Εκρηκτικές ύλες



Τοξικές ύλες



Διαβρωτικές ύλες



Ραδιενεργά υλικά



Αιωρούμενα φορτία



Οχήματα διακίνησης φορτίων



Κίνδυνος ηλεκτροπληξίας



Γενικός κίνδυνος



Κίνδυνος παραπατήματος

### Σήματα διάσωσης ή βοήθειας



Πρώτες βοήθειες



Φορείο

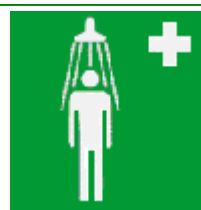

Θάλαμος καταιονισμού ασφαλείας



Πλύση ματιών



Τηλέφωνο για διάσωση και πρώτες βοήθειες

Όταν πρέπει να δείξουμε την κατεύθυνση που πρέπει να ακολουθήσουμε για να φτάσουμε στα μέσα βοήθειας ή διάσωσης τότε τα αντίστοιχα σήματα συνδυάζονται ανάλογα με τα παρακάτω σήματα κατεύθυνσης

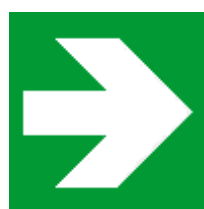

### Σήματα που αφορούν το πυροσβεστικό υλικό ή εξοπλισμό

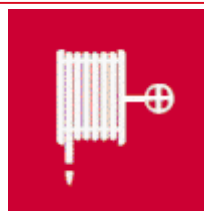

Πυροσβεστική μάνικα

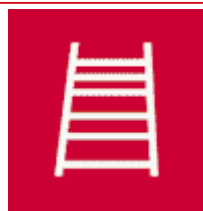

Σκάλα



Πυροσβεστήρας

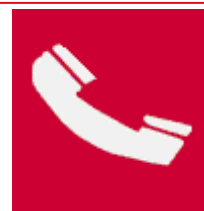

Τηλέφωνο για την καταπολέμηση πυρκαγιών

Όταν πρέπει να δείξουμε την κατεύθυνση που πρέπει να ακολουθήσουμε για να φτάσουμε στον πυροσβεστικό εξοπλισμό τότε τα αντίστοιχα σήματα συνδυάζονται ανάλογα με τα παρακάτω σήματα κατεύθυνσης

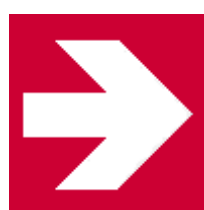



**ΑΣΤΙΚΕΣ ΟΔΟΙ**

**ΕΡΓΟΤΑΞΙΑ ΜΑΚΡΑΣ ΔΙΑΡΚΕΙΑΣ**

### Σχέδιο 3.1.1 : Στένωση λωρίδας.

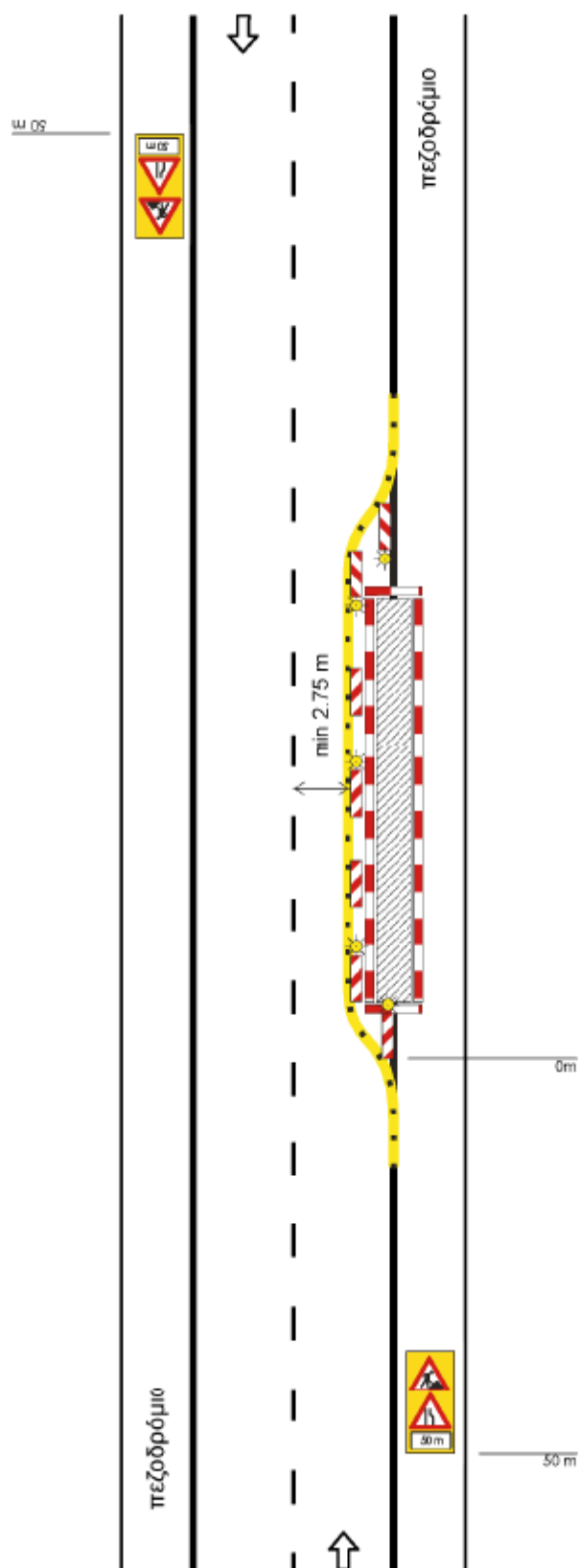



Σχέδιο 3.1.3 : Εργοτάξιο σε περιοχή συμβολής οδών.

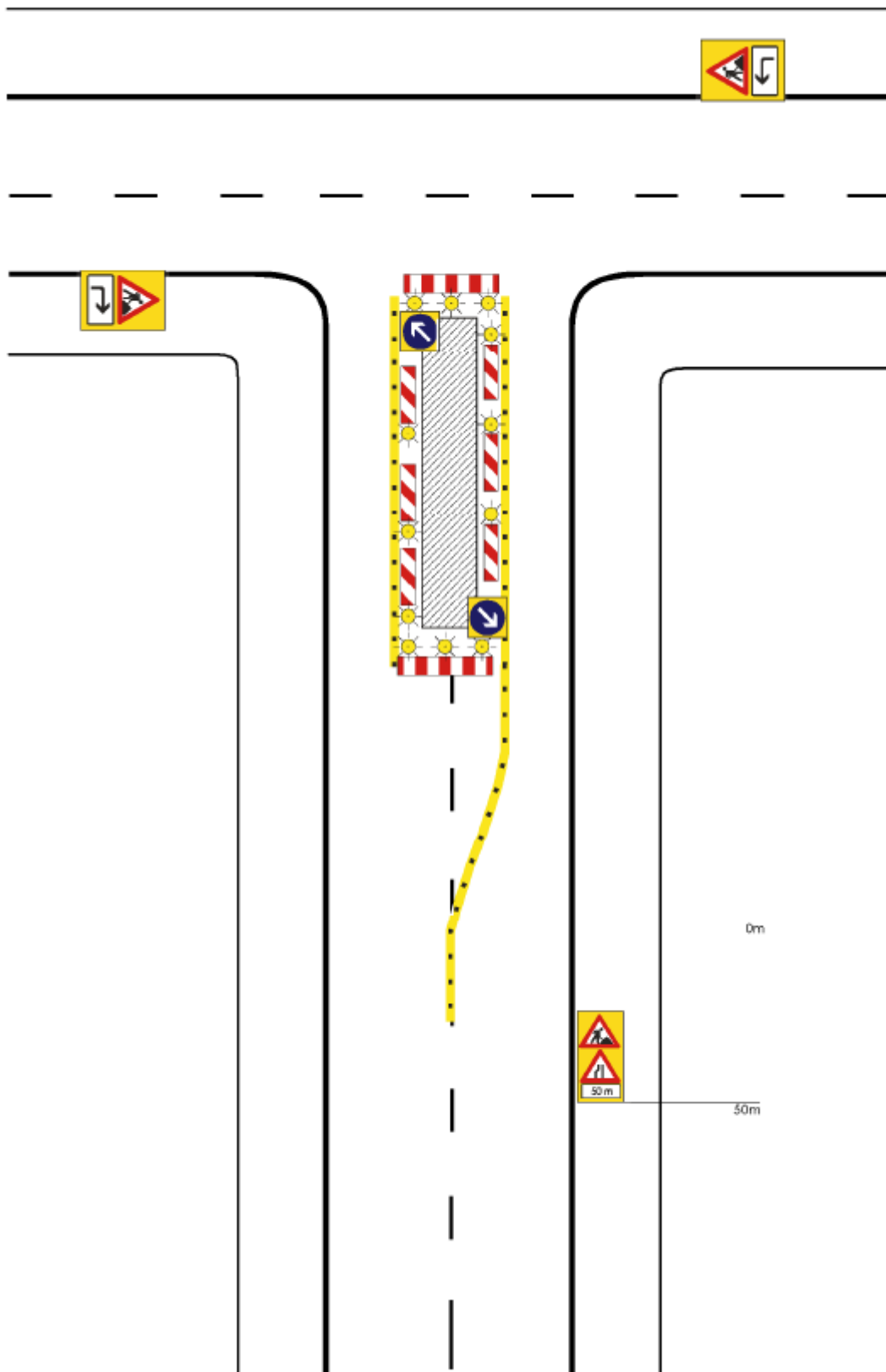

**Σχέδιο 3.1.4 : Εργοτάξιο σε περιοχή συμβολής οδών με αποκλεισμό πρόσβασης.**

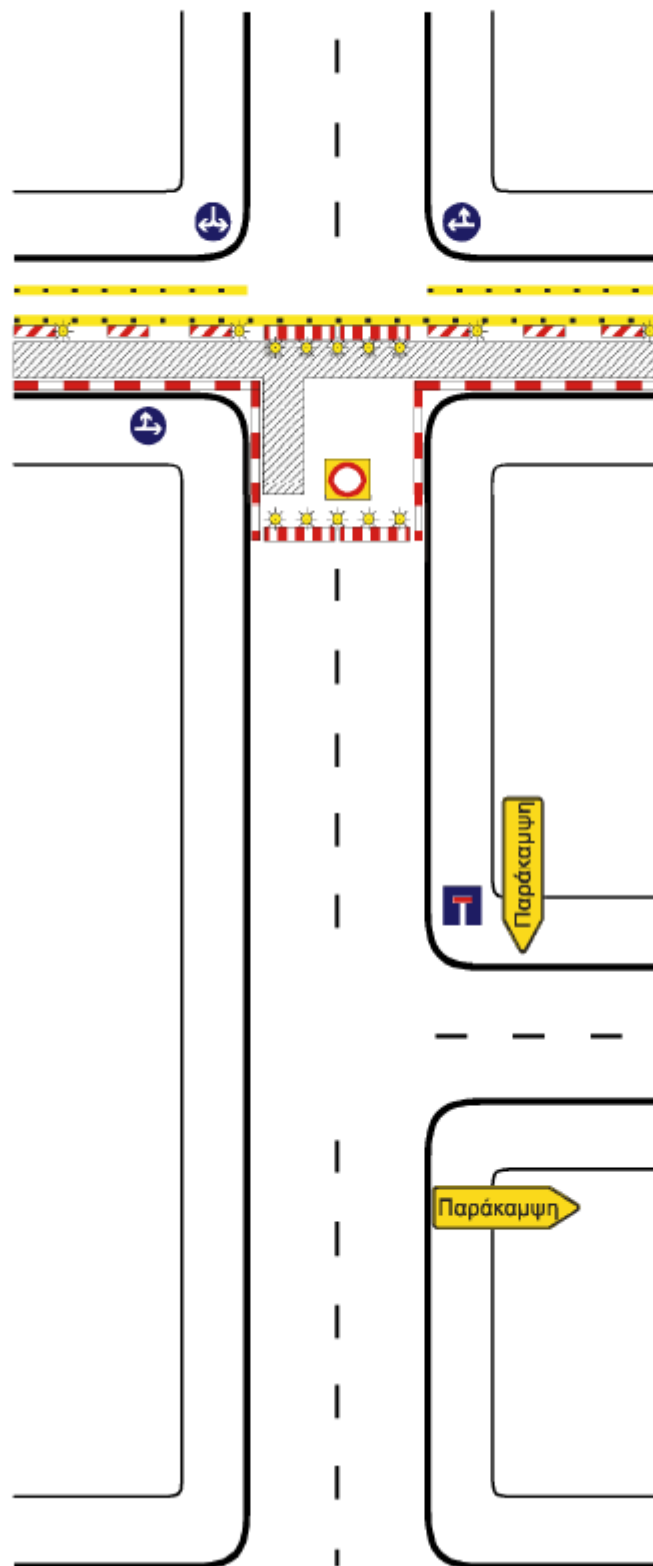



Σχέδιο 3.1.6 : Εργοτάξιο επί του πεζοδρομίου με στένωση λωρίδας.

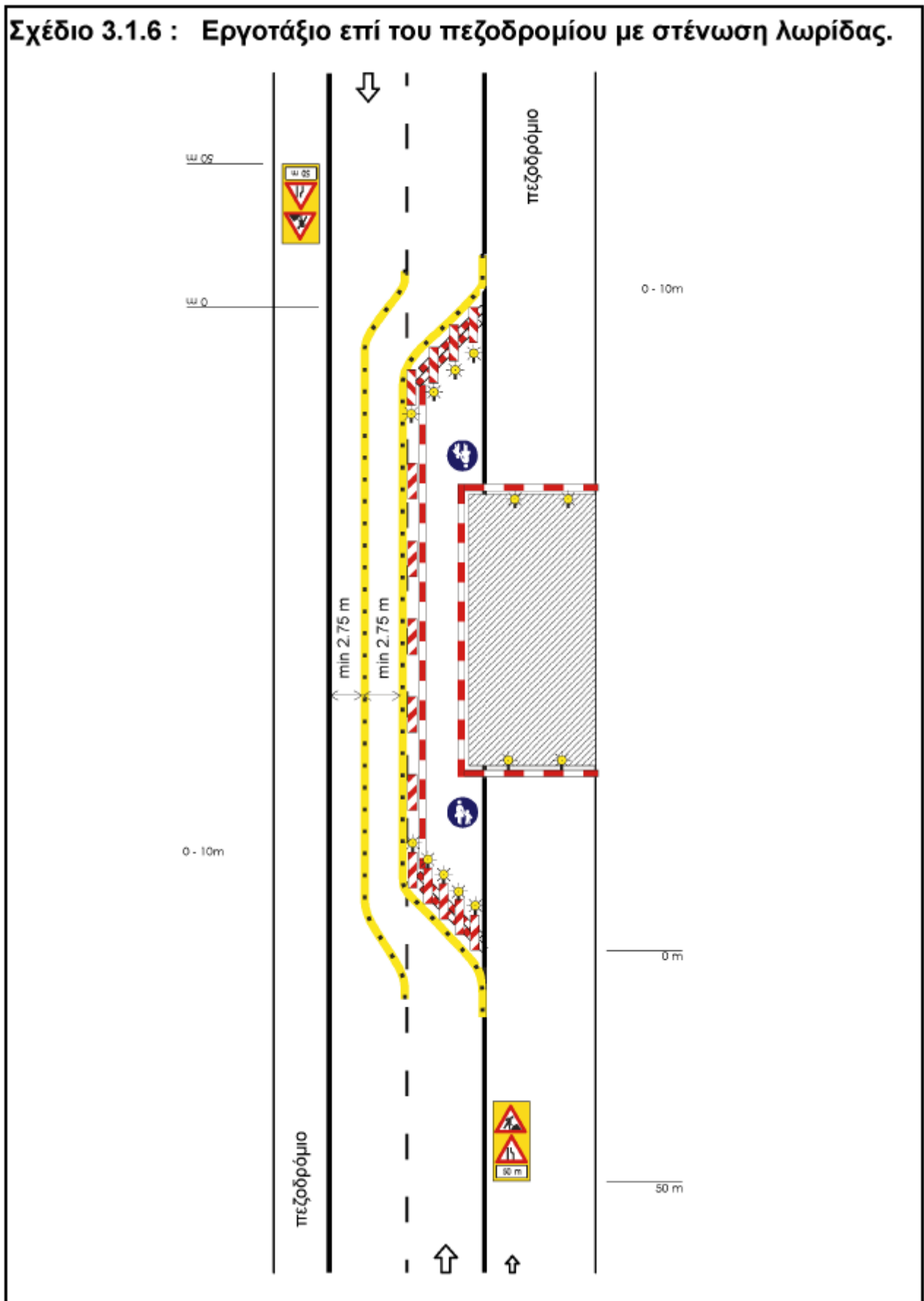

### Σχέδιο 3.2.1 : Αποκλεισμός λωρίδας σε κύρια αστική οδό.

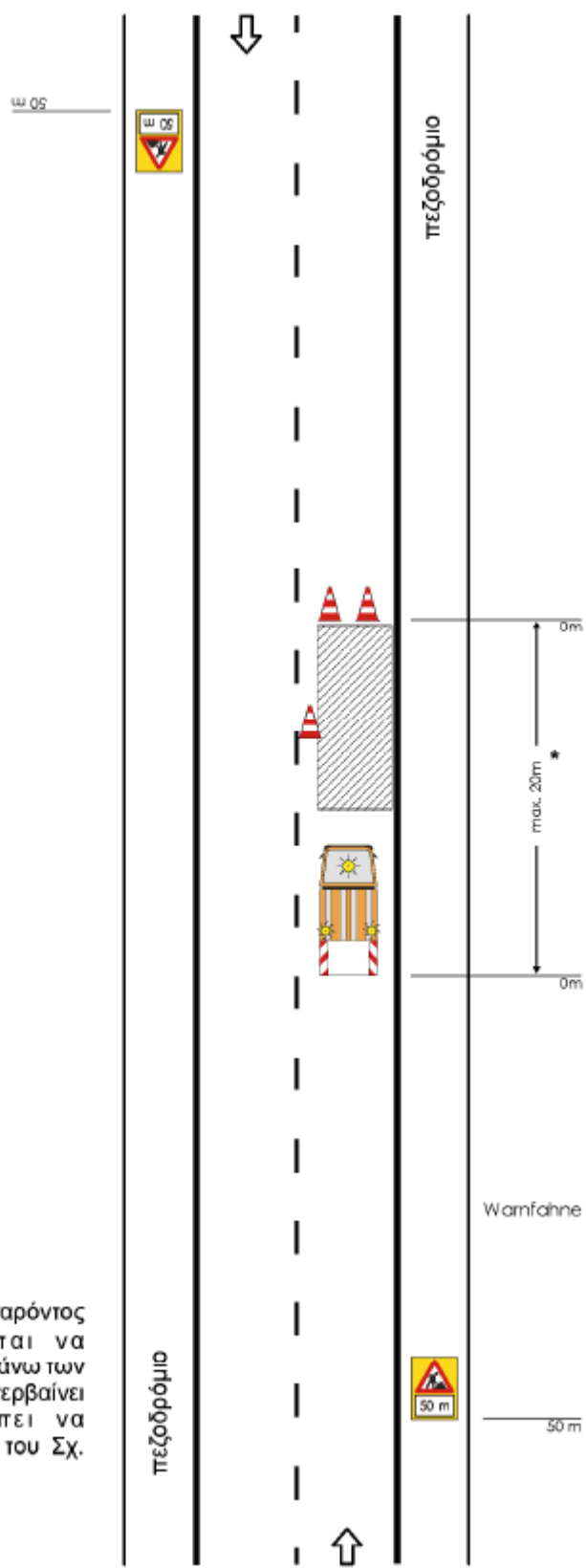

**ΣΗΜΕΙΩΣΗ:**

\* Η εργοταξιακή μορφή του παρόντος σχήματος δεν επιτρέπεται να χρησιμοποιείται σε ζώνη μήκους άνω των 20 m. Αν η εργοταξιακή ζώνη υπερβαίνει αυτό το μήκος θα πρέπει να χρησιμοποιείται η διαρρύθμιση του Σχ. 3.1.1.

### Σχέδιο 3.2.2 : Αποκλεισμός λωρίδας σε τοπική αστική οδό.

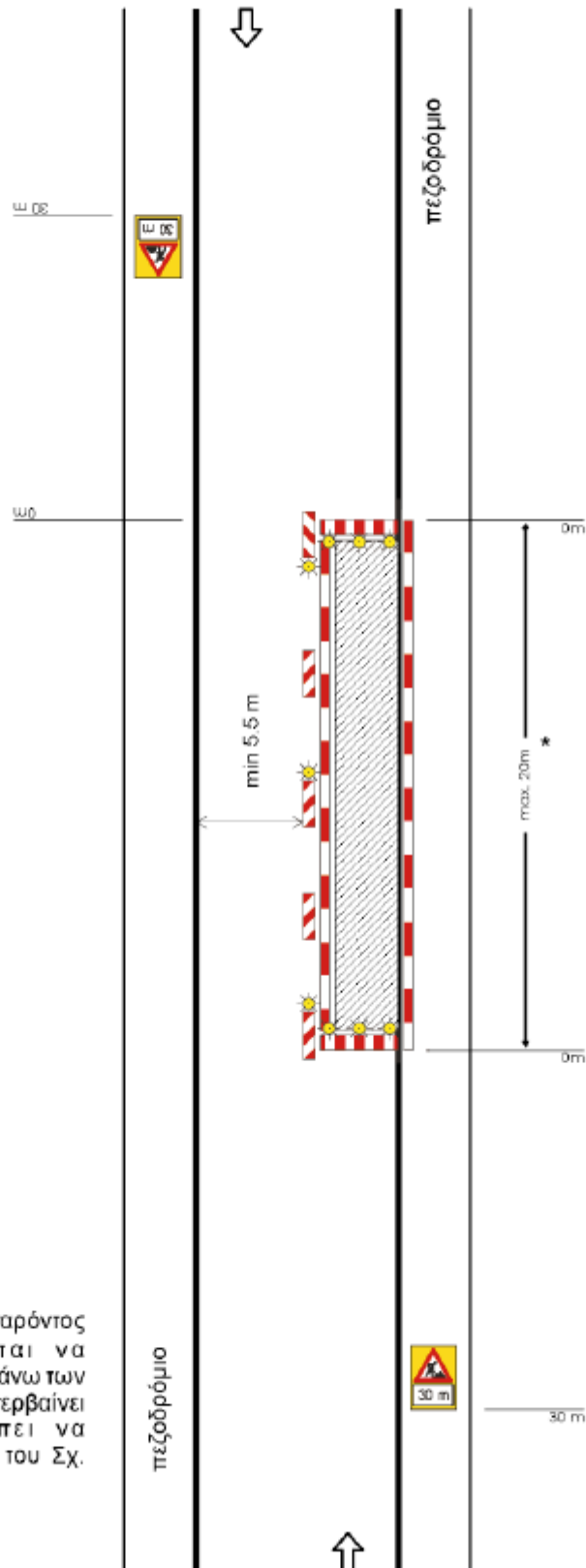

**ΣΗΜΕΙΩΣΗ:**

\* Η εργοταξιακή μορφή του παρόντος σχήματος δεν επιτρέπεται να χρησιμοποιείται σε ζώνη μήκους άνω των 20 m. Αν η εργοταξιακή ζώνη υπερβαίνει αυτό το μήκος θα πρέπει να χρησιμοποιείται η διαρρύθμιση του Σχ. 3.1.2.

### ΠΑΡΑΡΤΗΜΑ 3: ΧΡΟΝΟΔΙΑΓΡΑΜΜΑ ΕΚΤΕΛΕΣΗΣ ΕΡΓΟΥ

#### ΣΗΜΕΙΩΣΗ

Το Χρονοδιάγραμμα του έργου επισυνάπτεται με την έναρξη των εργασιών και ενημερώνεται καθ' όλη τη διάρκεια του έργου.

#### **ΠΑΡΑΡΤΗΜΑ 4: ΜΕΛΕΤΗ ΚΑΤΑΣΚΕΥΗΣ ΙΚΡΙΩΜΑΤΩΝ**

##### **ΣΗΜΕΙΩΣΗ**

Η Μελέτη Κατασκευής Ικριωμάτων θα επισυναφθεί σε μεταγενέστερη φάση του έργου. Η Μελέτη Κατασκευής Ικριωμάτων θα εκπονηθεί σύμφωνα με τις προδιαγραφές του κατασκευαστή της και τα αναμενόμενα φορτία (ΚΥΑ 16440/1993).

## ΠΑΡΑΡΤΗΜΑ 5: ΕΝΔΕΙΚΤΙΚΗ ΝΟΜΟΘΕΣΙΑ ΓΙΑ ΘΕΜΑΤΑ ΑΣΦΑΛΕΙΑΣ

- N1568/1985 «Υγιεινή και ασφάλεια των εργαζομένων», ΦΕΚ 117Α/85
- N2224/1994 «Ρύθμιση θεμάτων εργασίας, συνδικαλιστικών δικαιωμάτων, Υγιεινής - Ασφάλειας κλπ», ΦΕΚ 112Α/94
- N1396/1983 «Υποχρεώσεις λήψης και τήρησης των μέτρων ασφάλειας στις οικοδομές και λοιπά ιδιωτικά τεχνικά έργα», ΦΕΚ 126Α/83
- N1430/1984 «Κύρωση της αριθμ. 62 Διεθνούς Συμβάσεις Εργασίας, που αφορά τις διατάξεις ασφάλειας στην οικοδομική βιομηχανία και τη ρύθμιση θεμάτων που έχουν σχέση με αυτή», ΦΕΚ 49Α/84
- ΠΔ17/1996 «Μέτρα για τη βελτίωση της ασφάλειας και της υγείας των εργαζομένων σε συμμόρφωση με τις οδηγίες 89/391/ΕΟΚ και 91/383/ΕΟΚ», ΦΕΚ 11Α/96, όπως τροποποιήθηκε με το ΠΔ159/1999 (ΦΕΚ 157Α/99)
- ΠΔ305/1996 «Ελάχιστες προδιαγραφές ασφάλειας και υγείας που πρέπει να εφαρμόζονται στα προσωρινά ή κινητά εργοτάξια σε συμμόρφωση προς την οδηγία 92/57/ΕΟΚ», ΦΕΚ 212Α/96
- ΠΔ1073/1981 «Περί μέτρων ασφαλείας κατά την εκτέλεση εργασιών εις εργοτάξια οικοδομών και πάσης φύσεως έργων αρμοδιότητος Πολιτικού Μηχανικού», ΦΕΚ 260Α/81
- ΠΔ395/1994 «Ελάχιστες προδιαγραφές ασφάλειας και υγείας για τη χρησιμοποίηση εξοπλισμού εργασίας από τους εργαζόμενους κατά την εργασία τους σε συμμόρφωση με την οδηγία του Συμβουλίου 89/655/ΕΟΚ», ΦΕΚ 220Α/94, όπως τροποποιήθηκε με τα ΠΔ89/1999 (ΦΕΚ 94Α/99) και ΠΔ304/2000 (ΦΕΚ 241Α/00)
- ΠΔ396/1994 «Ελάχιστες προδιαγραφές ασφάλειας και υγείας για τη χρήση από τους εργαζόμενους εξοπλισμών ατομικής προστασίας κατά την εργασία σε συμμόρφωση προς την οδηγία του Συμβουλίου 89/656/ΕΟΚ», ΦΕΚ 220Α/94
- ΠΔ397/1994 «Ελάχιστες προδιαγραφές ασφάλειας και υγείας κατά τη χειρωνακτική διακίνηση φορτίων που συνεπάγεται κίνδυνο ιδίως για τη ράχη και την οσφυϊκή χώρα των εργαζομένων σε συμμόρφωση προς την οδηγία του Συμβουλίου 90/269/ΕΟΚ», ΦΕΚ 221Α/94
- ΠΔ225/1989 «Υγιεινή και ασφάλεια στα υπόγεια τεχνικά έργα» ΦΕΚ 106Α/89
- ΠΔ778/1980 «Περί των μέτρων ασφαλείας κατά την εκτέλεση οικοδομικών εργασιών», ΦΕΚ 193Α/80
- ΠΔ31/1990 «Επίβλεψη της λειτουργίας, χειρισμός και συντήρηση μηχανημάτων εκτέλεσης τεχνικών έργων» ΦΕΚ 11Α/90, όπως τροποποιήθηκε με το ΠΔ49/1991 (ΦΕΚ 180Α/91)
- ΠΔ95/1978 «Περί μέτρων υγιεινής και ασφάλειας των απασχολουμένων εις εργασίας συγκολλήσεων» ΦΕΚ 20Α/78
- ΠΔ77/1993 «προστασία των εργαζομένων από φυσικούς, χημικούς και βιολογικούς παράγοντες. Τροποποίηση και συμπλήρωση προς την οδηγία του συμβουλίου 88/642/ΕΟΚ», ΦΕΚ 34Α/93
- ΠΔ 176/2005 «Ελάχιστες προδιαγραφές υγείας και ασφάλειας όσον αφορά στην έκθεση εργαζομένων σε κινδύνους προερχόμενους από φυσικούς παράγοντες (κραδασμούς), σε συμμόρφωση με την Οδηγία 2002/44/ΕΚ», ΦΕΚ 227Α/05
- ΠΔ105/1995 «Ελάχιστες προδιαγραφές για τη σήμανση ασφάλειας ή/και υγείας στην εργασία σε συμμόρφωση με την οδηγία 92/58/ΕΟΚ», ΦΕΚ 67Α/95
- ΥΑ 502/2003 «Έγκριση Τεχνικής Προδιαγραφής Σήμανσης Εκτελούμενων Οδικών Έργων εντός και εκτός κατοικημένων περιοχών ως ελάχιστα όρια», ΦΕΚ 946/03
- ΥΑ130646/1984 «Ημερολόγιο Μέτρων Ασφάλειας», ΦΕΚ 154Β/84
- ΚΥΑ16440/1993 «Κανονισμός παραγωγής και διάθεσης στην αγορά συναρμολογούμενων μεταλλικών στοιχείων για την ασφαλή κατασκευή και χρήση μεταλλικών σκαλωσιών», ΦΕΚ 756Β/93
- ΑΠ. οικ 433/2000 «Καθιέρωση του Φακέλου Ασφάλειας και Υγείας (ΦΑΥ) ως απαραίτητου στοιχείου για τη προσωρινή και οριστική παραλαβή κάθε Δημόσιου Έργου», ΦΕΚ 1176Β/00
- ΑΠ. ΔΙΠΑΔ/οικ 177/2001 «Πρόληψη εργασιακού κινδύνου κατά τη μελέτη του έργου», ΦΕΚ

266B/01

- ΑΠ.ΔΕΕΠΠ/οικ 85/2001 «Καθιέρωση του Σχεδίου Ασφάλειας και Υγείας (ΣΑΥ) και του Φακέλου Ασφάλειας και Υγείας (ΦΑΥ) ως απαραίτητων στοιχείων για την έγκριση μελέτης στο στάδιο της οριστικής μελέτης ή/και της μελέτης εφαρμογής σε κάθε Δημόσιο Έργο», ΦΕΚ 686B/01
- ΑΠ. ΔΙΠΑΔ/οικ 889/2002 «Πρόληψη και αντιμετώπιση του εργασιακού κινδύνου κατά την κατασκευή Δημοσίων Έργων», ΦΕΚ 16B/03



**ΕΡΓΟ:** «ΕΡΓΑ ΣΥΛΛΟΓΗΣ ΚΑΙ ΔΙΑΘΕΣΗΣ  
ΟΜΒΡΙΩΝ ΥΔΑΤΩΝ Δ. Κ.  
ΜΑΚΡΑΚΩΜΗΣ»

**ΔΗΜΟΣ ΜΑΚΡΑΚΩΜΗΣ**  
**ΤΜΗΜΑ ΤΕΧΝΙΚΩΝ ΥΠΗΡΕΣΙΩΝ**  
**ΚΑΙ ΠΟΛΕΟΔΟΜΙΑΣ**

**ΤΕΥΧΗ ΔΗΜΟΠΡΑΤΗΣΗΣ**  
**ΦΑΚΕΛΟΣ ΑΣΦΑΛΕΙΑΣ ΚΑΙ ΥΓΕΙΑΣ**  
(ΦΑΥ)

**ΣΠΕΡΧΕΙΑΔΑ**  
**ΜΑΪΟΣ 2020**

## **ΠΕΡΙΕΧΟΜΕΝΑ**

### **ΕΙΣΑΓΩΓΗ**

1. ΓΕΝΙΚΑ ΣΤΟΙΧΕΙΑ ΤΟΥ ΕΡΓΟΥ
2. ΣΥΝΤΟΜΗ ΤΕΧΝΙΚΗ ΠΕΡΙΓΡΑΦΗ ΤΟΥ ΕΡΓΟΥ
3. ΚΑΝΟΝΙΣΜΟΙ
4. ΠΑΡΑΔΟΧΕΣ
5. ΥΛΙΚΑ
6. ΧΡΗΣΙΜΕΣ ΕΠΙΣΗΜΑΝΣΕΙΣ
7. ΟΔΗΓΙΕΣ ΑΣΦΑΛΟΥΣ ΕΡΓΑΣΙΑΣ ΓΙΑ ΤΙΣ ΕΡΓΑΣΙΕΣ ΣΥΝΤΗΡΗΣΗΣ ΤΟΥ ΕΡΓΟΥ

### **ΠΑΡΑΡΤΗΜΑΤΑ**

ΠΑΡΑΡΤΗΜΑ 1: ΜΕΛΕΤΕΣ ΤΟΥ ΕΡΓΟΥ - ΣΧΕΔΙΑ «AS BUILT»

ΠΑΡΑΡΤΗΜΑ 2: ΣΗΜΑΤΑ ΑΣΦΑΛΕΙΑΣ

ΠΑΡΑΡΤΗΜΑ 3: ΜΗΤΡΩΟ ΕΠΕΜΒΑΣΕΩΝ ΣΤΟ ΕΡΓΟ

ΠΑΡΑΡΤΗΜΑ 4: ΕΝΔΕΙΚΤΙΚΗ ΝΟΜΟΘΕΣΙΑ ΓΙΑ ΘΕΜΑΤΑ ΑΣΦΑΛΕΙΑΣ

## **ΕΙΣΑΓΩΓΗ**

Ο παρών ΦΑΥ συντάχθηκε σύμφωνα με τις προβλέψεις του ΠΔ 305/1996 «Ελάχιστες προδιαγραφές για ασφάλεια και υγεία που πρέπει να εφαρμόζονται στα προσωρινά ή κινητά εργοτάξια σε συμμόρφωση με την οδηγία 92/57/ΕΟΚ.», ΦΕΚ 212<sup>Α</sup>, 29/8/1996 και αποσκοπεί στην πρόληψη των κινδύνων κατά τις ενδεχόμενες μεταγενέστερες εργασίες καθ' όλη τη διάρκεια ζωής του έργου

Οι προβλέψεις του παρόντος ΦΑΥ στηρίζονται:

- ◆ Στην Ελληνική Νομοθεσία (Νομοθετήματα που αφορούν στην Υγιεινή και Ασφάλεια των εργαζομένων γενικά, αλλά και Νομοθετήματα που αφορούν στην Ασφάλεια για τα τεχνικά έργα και τις εργασίες που εκτελούνται σε αυτά).
- ◆ Σε προδιαγραφές εξοπλισμού που πρόκειται να ενσωματωθεί στο έργο.
- ◆ Σε προδιαγραφές υλικών που πρόκειται να ενσωματωθούν στο έργο.
- ◆ Στην καλή πρακτική, σύμφωνα με τους κανόνες των διεθνών προτύπων, της εμπειρίας και τέχνης.

## **ΣΗΜΕΙΩΣΗ**

Μετά την εκτέλεση του έργου, ο αναθεωρημένος ΦΑΥ πρέπει να παραδοθεί στον Κύριο του έργου. Σημειώνεται ότι σε περίπτωση διαχωρισμού του έργου σε επιμέρους ιδιοκτήτες, κάθε ιδιοκτήτης πρέπει να λάβει αντίγραφο του ΦΑΥ.

Ο ΦΑΥ περιέχει χρήσιμα στοιχεία για την ασφαλή συντήρηση του έργου καθώς και εργασίες μετατροπής του. Συνεπώς πρέπει να λαμβάνεται υπόψη κάθε φορά που κρίνεται απαραίτητο από τους εμπλεκόμενους και να ενημερώνεται εφόσον προκύπτουν στοιχεία.

Σημειώνεται ότι η εφαρμογή της Ελληνικής Νομοθεσίας για την Ασφάλεια και Υγεία των εργαζομένων ελέγχεται από το αρμόδιο Κέντρο Πρόληψης Επαγγελματικού Κινδύνου.

## **ΠΡΟΣΟΧΗ**

Ο παρών ΦΑΥ σε καμία περίπτωση δεν υποκαθιστά την Ελληνική Νομοθεσία.

## **1. ΓΕΝΙΚΑ ΣΤΟΙΧΕΙΑ ΤΟΥ ΕΡΓΟΥ**

### **ΕΡΓΟ**

ΕΡΓΑ ΣΥΛΛΟΓΗΣ ΚΑΙ ΔΙΑΘΕΣΗΣ ΟΜΒΡΙΩΝ ΥΔΑΤΩΝ Δ.Κ. ΜΑΚΡΑΚΩΜΗΣ

### **ΕΙΔΟΣ ΕΡΓΟΥ ΚΑΙ ΧΡΗΣΗ ΑΥΤΟΥ**

ΑΠΟΧΕΤΕΥΤΙΚΟ ΔΙΚΤΥΟ ΟΜΒΡΙΩΝ

### **ΠΕΡΙΟΧΗ ΕΡΓΟΥ**

ΔΗΜΟΣ ΜΑΚΡΑΚΩΜΗΣ

### **ΠΡΟΣΒΑΣΗ ΣΤΟ ΕΡΓΟ**

ΔΗΜΟΤΙΚΕΣ ΟΔΟΙ

### **ΑΡΙΘΜΟΣ ΑΔΕΙΑΣ**

### **ΚΥΡΙΟΣ ΤΟΥ ΕΡΓΟΥ**

ΔΗΜΟΣ ΜΑΚΡΑΚΩΜΗΣ

**Ο συντονιστής ασφαλείας κατά την εκπόνηση της μελέτης**  
ΣΩΤΗΡΗΣ ΑΝΑΓΝΩΣΤΟΥ  
ΠΟΛΙΤΙΚΟΣ ΜΗΧΑΝΙΚΟΣ

**Ο ανάδοχος**

**Ο συντονιστής ασφαλείας κατά την εκτέλεση τού έργου**

### **ΑΡΜΟΔΙΟ ΚΕΠΕΚ**

ΚΕΠΕΚ Κεντρικής Ελλάδας / ΤΤΥΕ: Φθιώτιδας / Εδρα: Λαμία

## **2. ΣΥΝΤΟΜΗ ΤΕΧΝΙΚΗ ΠΕΡΙΓΡΑΦΗ ΤΟΥ ΕΡΓΟΥ**

Η τεχνική περιγραφή που ακολουθεί είναι σύντομη και παρατίθεται για την ευκολότερη κατανόηση του έργου από τον αναγνώστη του ΣΑΥ. Η τεχνική περιγραφή δεν υποκαθιστά και δεν υπερισχύει της τεχνικής περιγραφής κάθε επιμέρους μελέτης του έργου.

Το έργο περιλαμβάνει την επέκταση του υφιστάμενου δικτύου αποχέτευσης ακαθάρτων της πόλης της Μακρακώμης σε όλη την κατοικημένη περιοχή αυτής.

### **ΣΗΜΕΙΩΣΗ**

Σε περίπτωση που ακολουθήσουν τροποποιήσεις της μελέτης κατά τη διάρκεια των εργασιών, ο Συντονιστής Ασφάλειας κατά την εκτέλεση του έργου οφείλει να ενημερώσει την παρούσα σύντομη τεχνική περιγραφή, ώστε να ανταποκρίνεται στα πραγματικά δεδομένα.

### **3. ΚΑΝΟΝΙΣΜΟΙ**

Οι Κανονισμοί με βάση του οποίους συντάχθηκε η μελέτη αναφέρονται παρακάτω.

1) Π.Δ. 696/74

2) Εγκύκλιος ΕΥΔΑΠ Α.Π. 121272/ 3-1-1985

#### **ΣΗΜΕΙΩΣΗ**

Σε περίπτωση τροποποιήσεων της μελέτης ο κατάλογος των Κανονισμών πρέπει να ενημερώνεται, ώστε να ανταποκρίνεται στα πραγματικά δεδομένα.

#### **4. ΠΑΡΑΔΟΧΕΣ**

Οι παραδοχές παρατίθενται αναλυτικά στην μελέτη.

#### **ΣΗΜΕΙΩΣΗ**

Σε περίπτωση τροποποιήσεων της μελέτης, ο κατάλογος των παραδοχών πρέπει να ενημερώνεται, ώστε να ανταποκρίνονται στα πραγματικά δεδομένα.

## **5. ΥΛΙΚΑ**

Τα υλικά που πρόκειται να ενσωματωθούν στο έργο πρέπει να είναι σύμφωνα με τα αναφερόμενα στις Τεχνικές Προδιαγραφές Υλικών και τις ΕΤΕΠ.

### **ΣΗΜΕΙΩΣΗ**

Το παρόν κεφάλαιο του ΦΑΥ πρέπει να ενημερώνεται, σύμφωνα με τις Τεχνικές Προδιαγραφές Υλικών που ενσωματώνονται στο έργο. Ιδιαίτερα χρήσιμη κρίνεται η απευθείας παραπομπή στο Πρόγραμμα Ποιότητας Έργου (ΠΠΕ).

## **ΧΡΗΣΙΜΕΣ ΕΠΙΣΗΜΑΝΣΕΙΣ**

Για τις εργασίες συντήρησης καθώς και μελλοντικές επεμβάσεις στο έργο κρίνεται χρήσιμο να ληφθούν υπόψη οι επισημάνσεις που αναφέρονται παρακάτω.

Τακτικός έλεγχος και καθαρισμός του δικτύου και των φρεατίων.

### **ΣΗΜΕΙΩΣΗ**

Σε περίπτωση τροποποιήσεων της μελέτης, οι παρακάτω επισημάνσεις πρέπει να ενημερώνονται, ώστε να ανταποκρίνονται στα πραγματικά δεδομένα.

## **ΟΔΗΓΙΕΣ ΑΣΦΑΛΟΥΣ ΕΡΓΑΣΙΑΣ ΓΙΑ ΤΙΣ ΕΡΓΑΣΙΕΣ ΣΥΝΤΗΡΗΣΗΣ ΤΟΥ ΕΡΓΟΥ**

Για τις εργασίες συντήρησης που αναμένονται, κατά τη διάρκεια ζωής του έργου, παρατίθενται οι Οδηγίες Ασφαλούς Εργασίας.

Κάθε Οδηγία Ασφαλούς Εργασίας περιέχει:

- Περιγραφή των προτεινόμενων μέτρων προστασίας για την αντιμετώπιση των κινδύνων
- Αναφορά των απαραίτητων Μέσων Ατομικής Προστασίας που πρέπει να χρησιμοποιούνται από το προσωπικό

### **ΣΗΜΕΙΩΣΗ**

Ο Τεχνικός Ασφάλειας του συνεργείου που θα εκτελέσει τις συγκεκριμένες εργασίες οφείλει να συντάξει Εκτίμηση Επαγγελματικού Κινδύνου και να την υποβάλλει στον εργοδότη του. Ο επικεφαλής του συνεργείου πρέπει να λάβει υπόψη του τα περιεχόμενα τόσο της Οδηγίας Ασφαλούς Εργασίας όσο και της Εκτίμησης Επαγγελματικού Κινδύνου.





---

## ΠΑΡΑΡΤΗΜΑ 1: ΜΕΛΕΤΕΣ ΤΟΥ ΕΡΓΟΥ - ΣΧΕΔΙΑ «AS BUILT»

### ΣΗΜΕΙΩΣΗ

Ο Συντονιστής Ασφαλείας κατά την εκτέλεση του έργου οφείλει να συμπεριλάβει στο παρόν κεφάλαιο του ΦΑΥ κατάλογο των μελετών εφαρμογής και των "as built" σχεδίων του έργου.

## ΠΑΡΑΡΤΗΜΑ 2: ΣΗΜΑΤΑ ΑΣΦΑΛΕΙΑΣ

Γεωμετρικό σχήμα	Σημασία
	Σήματα απαγόρευσης
	Σήματα υποχρέωσης
	Σήματα προειδοποίησης
	Σήματα διάσωσης ή βοήθειας
	Σήματα που αφορούν το πυροσβεστικό υλικό ή εξοπλισμό

### Σήματα απαγόρευσης



Απαγορεύεται το κάπνισμα



Απαγορεύεται η χρήση γυμνής φλόγας και το κάπνισμα



Απαγορεύεται η διέλευση πεζών



Απαγορεύεται η κατάσβεση με νερό



Μη πόσιμο νερό



Απαγορεύεται η είσοδος στους μη έχοντες ειδική άδεια



Απαγορεύεται η διέλευση στα οχήματα διακίνησης φορτίων



Μην αγγίζετε

### Σήματα υποχρέωσης



Υποχρεωτική προστασία των ματιών



Υποχρεωτική προστασία του κεφαλιού



Υποχρεωτική προστασία των αυτιών



Υποχρεωτική προστασία των αναπνευστικών οδών



Υποχρεωτική προστασία των ποδιών



Υποχρεωτική προστασία των χεριών



Υποχρεωτική προστασία του σώματος



Υποχρεωτική προστασία του προσώπου



Υποχρεωτική ατομική προστασία έναντι πτώσεων



Υποχρεωτική διάβαση για πεζούς



Γενική υποχρέωση

### Σήματα προειδοποίησης



Εύφλεκτες ύλες ή/ και υψηλή θερμοκρασία



Εκρηκτικές ύλες



Τοξικές ύλες



Διαβρωτικές ύλες



Ραδιενεργά υλικά



Αιωρούμενα φορτία



Οχήματα διακίνησης φορτίων



Κίνδυνος ηλεκτροπληξίας



Γενικός κίνδυνος



Κίνδυνος παραπατήματος

### Σήματα διάσωσης ή βοήθειας



Πρώτες βοήθειες



Φορείο

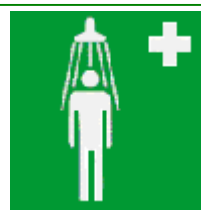

Θάλαμος καταιονισμού ασφαλείας



Πλύση ματιών



Τηλέφωνο για διάσωση και πρώτες βοήθειες

Όταν πρέπει να δείξουμε την κατεύθυνση που πρέπει να ακολουθήσουμε για να φτάσουμε στα μέσα βοήθειας ή διάσωσης τότε τα αντίστοιχα σήματα συνδυάζονται ανάλογα με τα παρακάτω σήματα κατεύθυνσης

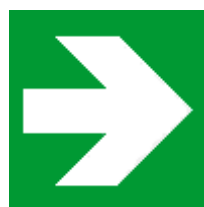

### Σήματα που αφορούν το πυροσβεστικό υλικό ή εξοπλισμό

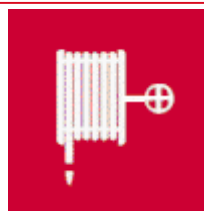

Πυροσβεστική μάνικα

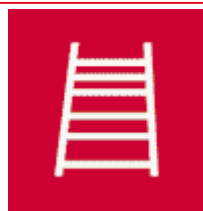

Σκάλα



Πυροσβεστήρας

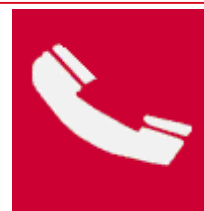

Τηλέφωνο για την καταπολέμηση πυρκαγιών

Όταν πρέπει να δείξουμε την κατεύθυνση που πρέπει να ακολουθήσουμε για να φτάσουμε στον πυροσβεστικό εξοπλισμό τότε τα αντίστοιχα σήματα συνδυάζονται ανάλογα με τα παρακάτω σήματα κατεύθυνσης

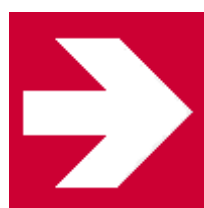



**ΑΣΤΙΚΕΣ ΟΔΟΙ**

**ΕΡΓΟΤΑΞΙΑ ΜΑΚΡΑΣ ΔΙΑΡΚΕΙΑΣ**

### Σχέδιο 3.1.1 : Στένωση λωρίδας.

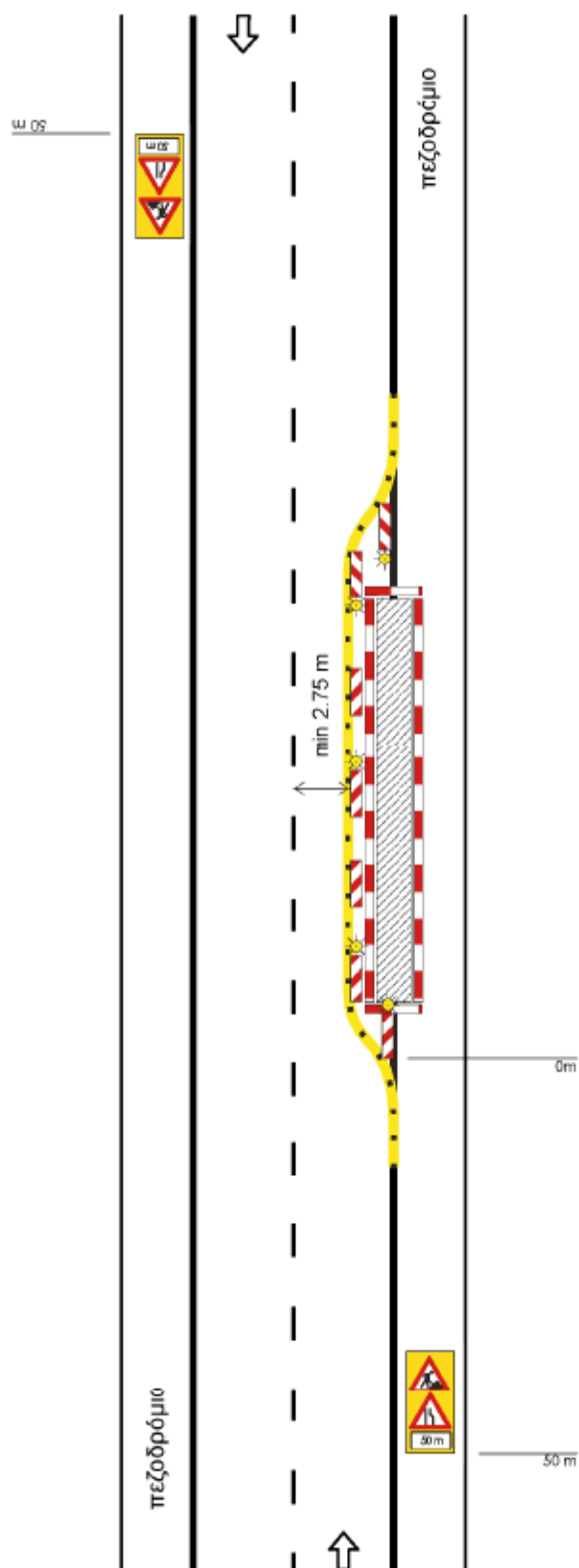

### Σχέδιο 3.1.2 : Εναλλάξ κυκλοφορία των δύο κατευθύνσεων.

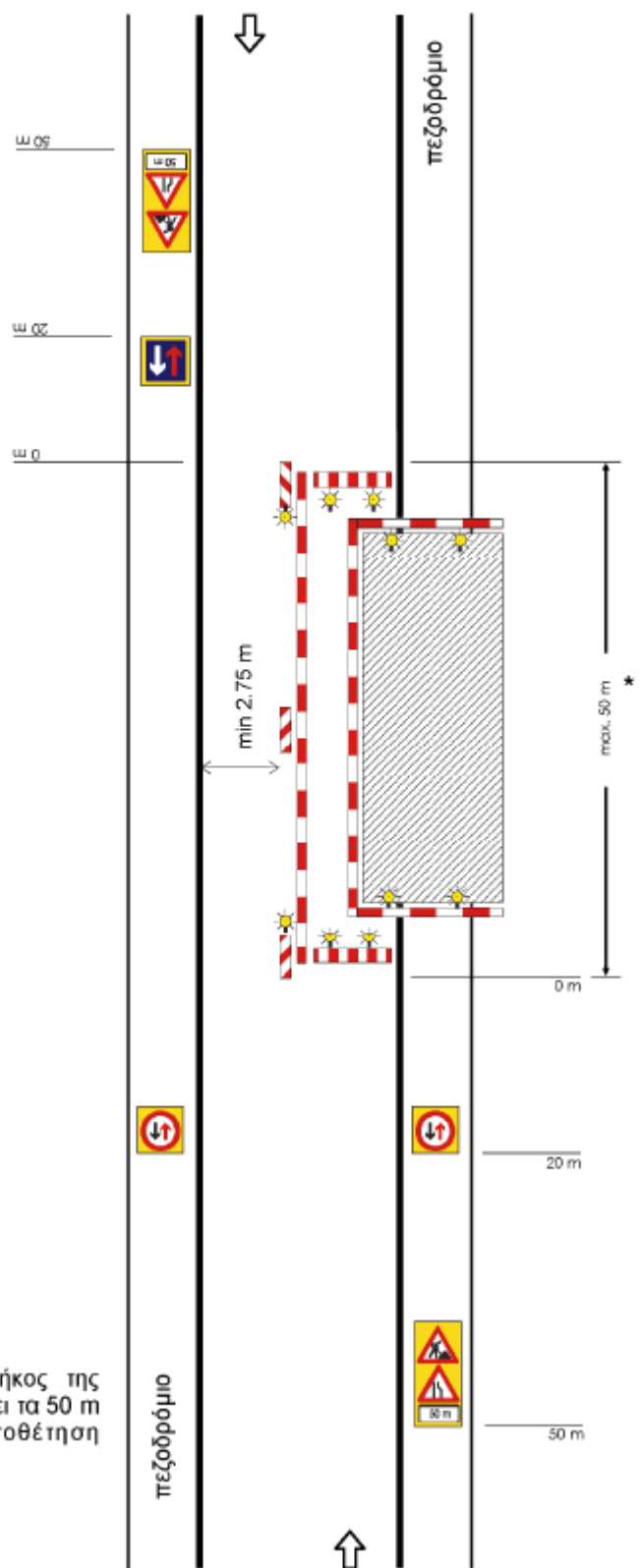

**ΣΗΜΕΙΩΣΗ:**

\* Σε περίπτωση που το μήκος της εργοταξιακής ζώνης υπαρβαίνει τα 50 m είναι υποχρεωτική η τοποθέτηση φωτεινής σηματοδότησης.

Σχέδιο 3.1.3 : Εργοτάξιο σε περιοχή συμβολής οδών.

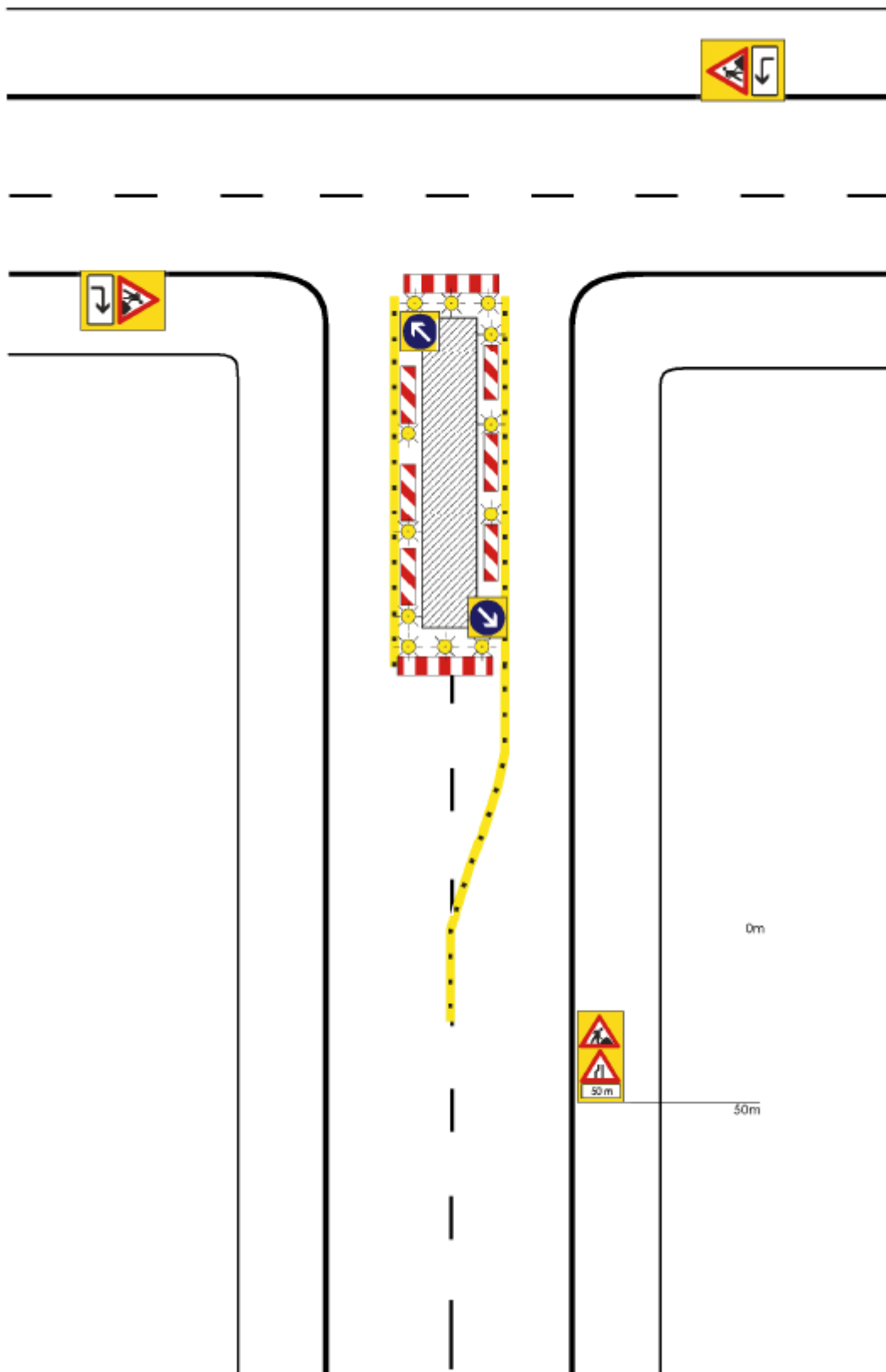

**Σχέδιο 3.1.4 : Εργοτάξιο σε περιοχή συμβολής οδών με αποκλεισμό πρόσβασης.**

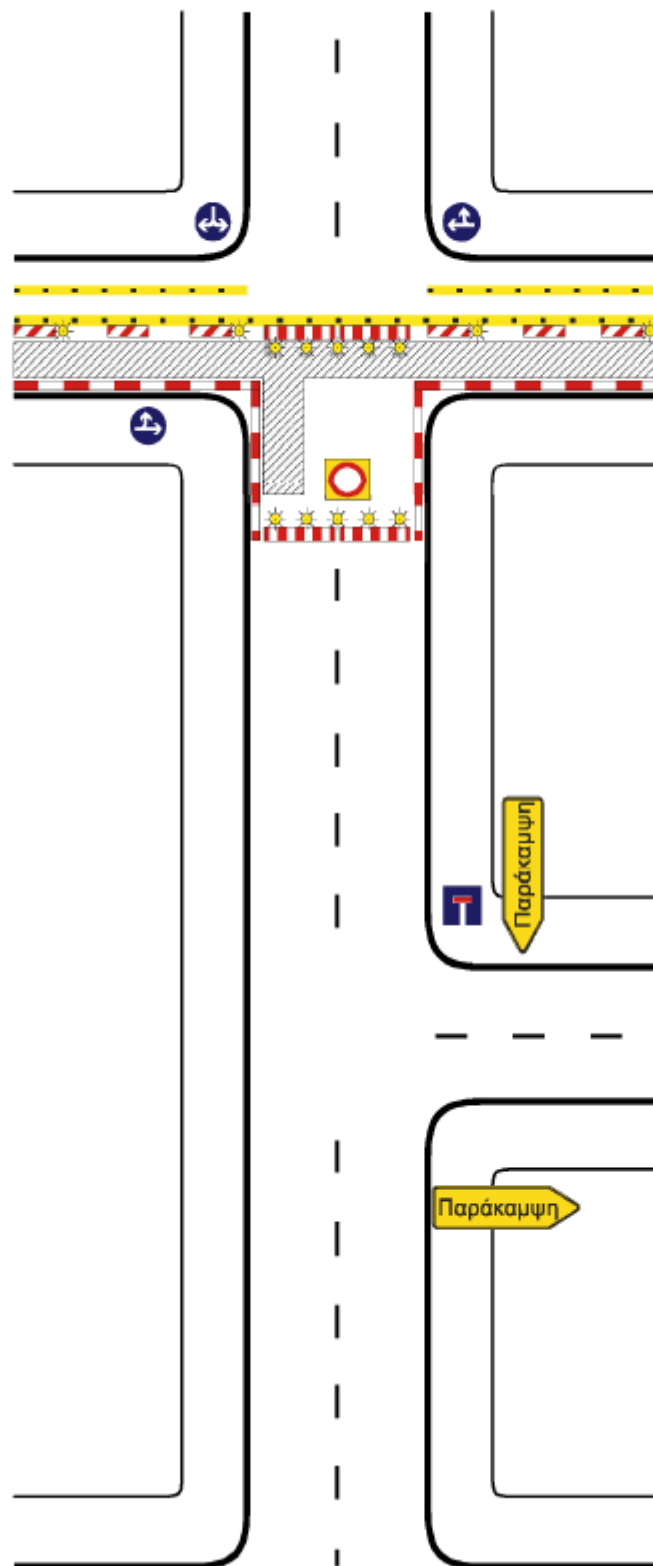





### Σχέδιο 3.2.1 : Αποκλεισμός λωρίδας σε κύρια αστική οδό.

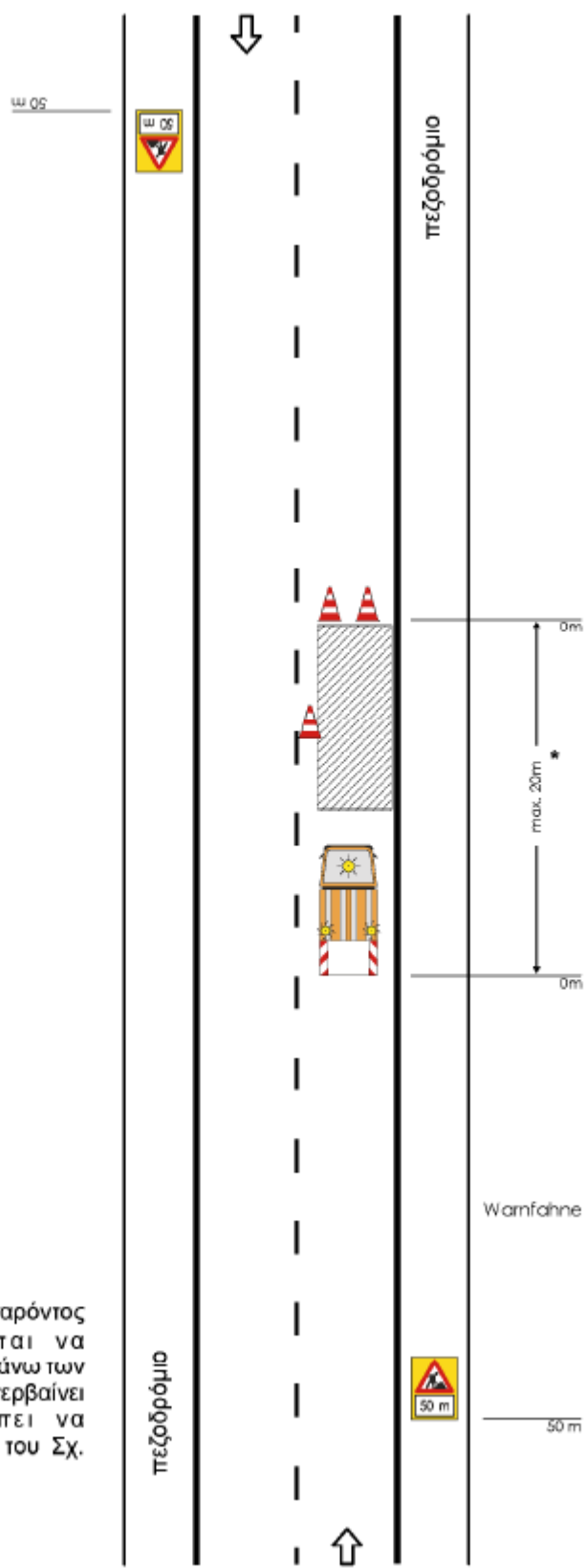

**ΣΗΜΕΙΩΣΗ:**

\* Η εργοταξιακή μορφή του παρόντος σχήματος δεν επιτρέπεται να χρησιμοποιείται σε ζώνη μήκους άνω των 20 m. Αν η εργοταξιακή ζώνη υπερβαίνει αυτό το μήκος θα πρέπει να χρησιμοποιείται η διαρρύθμιση του Σχ. 3.1.1.





#### ΠΑΡΑΡΤΗΜΑ 4: ΕΝΔΕΙΚΤΙΚΗ ΝΟΜΟΘΕΣΙΑ ΓΙΑ ΘΕΜΑΤΑ ΑΣΦΑΛΕΙΑΣ

- ◆ N1568/1985 «Υγιεινή και ασφάλεια των εργαζομένων», ΦΕΚ 117Α/85
- ◆ N2224/1994 «Ρύθμιση θεμάτων εργασίας, συνδικαλιστικών δικαιωμάτων, Υγιεινής - Ασφάλειας κλπ», ΦΕΚ 112Α/94
- ◆ N1396/1983 «Υποχρεώσεις λήψης και τήρησης των μέτρων ασφάλειας στις οικοδομές και λοιπά ιδιωτικά τεχνικά έργα», ΦΕΚ 126Α/83
- ◆ N1430/1984 «Κύρωση της αριθμ. 62 Διεθνούς Συμβάσεις Εργασίας, που αφορά τις διατάξεις ασφάλειας στην οικοδομική βιομηχανία και τη ρύθμιση θεμάτων που έχουν σχέση με αυτή», ΦΕΚ 49Α/84
- ◆ ΠΔ17/1996 «Μέτρα για τη βελτίωση της ασφάλειας και της υγείας των εργαζομένων σε συμμόρφωση με τις οδηγίες 89/391/ΕΟΚ και 91/383/ΕΟΚ», ΦΕΚ 11Α/96, όπως τροποποιήθηκε με το ΠΔ159/1999 (ΦΕΚ 157Α/99)
- ◆ ΠΔ305/1996 «Ελάχιστες προδιαγραφές ασφάλειας και υγείας που πρέπει να εφαρμόζονται στα προσωρινά ή κινητά εργοτάξια σε συμμόρφωση προς την οδηγία 92/57/ΕΟΚ», ΦΕΚ 212Α/96
- ◆ ΠΔ1073/1981 «Περί μέτρων ασφαλείας κατά την εκτέλεση εργασιών εις εργοτάξια οικοδομών και πάσης φύσεως έργων αρμοδιότητας Πολιτικού Μηχανικού», ΦΕΚ 260Α/81
- ◆ ΠΔ395/1994 «Ελάχιστες προδιαγραφές ασφάλειας και υγείας για τη χρησιμοποίηση εξοπλισμού εργασίας από τους εργαζόμενους κατά την εργασία τους σε συμμόρφωση με την οδηγία του Συμβουλίου 89/655/ΕΟΚ», ΦΕΚ 220Α/94, όπως τροποποιήθηκε με τα ΠΔ89/1999 (ΦΕΚ 94Α/99) και ΠΔ304/2000 (ΦΕΚ 241Α/00)
- ◆ ΠΔ396/1994 «Ελάχιστες προδιαγραφές ασφάλειας και υγείας για τη χρήση από τους εργαζόμενους εξοπλισμών ατομικής προστασίας κατά την εργασία σε συμμόρφωση προς την οδηγία του Συμβουλίου 89/656/ΕΟΚ», ΦΕΚ 220Α/94
- ◆ ΠΔ397/1994 «Ελάχιστες προδιαγραφές ασφάλειας και υγείας κατά τη χειρωνακτική διακίνηση φορτίων που συνεπάγεται κίνδυνο ιδίως για τη ράχη και την οσφυϊκή χώρα των εργαζομένων σε συμμόρφωση προς την οδηγία του Συμβουλίου 90/269/ΕΟΚ», ΦΕΚ 221Α/94
- ◆ ΠΔ225/1989 «Υγιεινή και ασφάλεια στα υπόγεια τεχνικά έργα» ΦΕΚ 106Α/89
- ◆ ΠΔ778/1980 «Περί των μέτρων ασφαλείας κατά την εκτέλεση οικοδομικών εργασιών», ΦΕΚ 193Α/80
- ◆ ΠΔ31/1990 «Επίβλεψη της λειτουργίας, χειρισμός και συντήρηση μηχανημάτων εκτέλεσης τεχνικών έργων» ΦΕΚ 11Α/90, όπως τροποποιήθηκε με το ΠΔ49/1991 (ΦΕΚ 180Α/91)
- ◆ ΠΔ95/1978 «Περί μέτρων υγιεινής και ασφάλειας των απασχολούμενων εις εργασίας συγκολλήσεων» ΦΕΚ 20Α/78
- ◆ ΠΔ77/1993 «προστασία των εργαζομένων από φυσικούς, χημικούς και βιολογικούς παράγοντες. Τροποποίηση και συμπλήρωση προς την οδηγία του συμβουλίου 88/642/ΕΟΚ», ΦΕΚ 34Α/93
- ◆ ΠΔ 176/2005 «Ελάχιστες προδιαγραφές υγείας και ασφάλειας όσον αφορά στην έκθεση εργαζομένων σε κινδύνους προερχόμενους από φυσικούς παράγοντες (κραδασμούς), σε συμμόρφωση με την Οδηγία 2002/44/ΕΚ», ΦΕΚ 227Α/05
- ◆ ΠΔ105/1995 «Ελάχιστες προδιαγραφές για τη σήμανση ασφάλειας ή/και υγείας στην εργασία σε συμμόρφωση με την οδηγία 92/58/ΕΟΚ», ΦΕΚ 67Α/95
- ◆ ΥΑ 502/2003 «Έγκριση Τεχνικής Προδιαγραφής Σήμανσης Εκτελούμενων Οδικών Έργων εντός και εκτός κατοικημένων περιοχών ως ελάχιστα όρια», ΦΕΚ 946/03
- ◆ ΥΑ130646/1984 «Ημερολόγιο Μέτρων Ασφάλειας», ΦΕΚ 154Β/84

- ◆ ΚΥΑ16440/1993 «Κανονισμός παραγωγής και διάθεσης στην αγορά συναρμολογούμενων μεταλλικών στοιχείων για την ασφαλή κατασκευή και χρήση μεταλλικών σκαλωσιών», ΦΕΚ 756Β/93
- ◆ ΑΠ. οικ 433/2000 «Καθιέρωση του Φακέλου Ασφάλειας και Υγείας (ΦΑΥ) ως απαραίτητου στοιχείου για τη προσωρινή και οριστική παραλαβή κάθε Δημόσιου Έργου», ΦΕΚ 1176Β/00
- ◆ ΑΠ. ΔΙΠΑΔ/οικ 177/2001 «Πρόληψη εργασιακού κινδύνου κατά τη μελέτη του έργου», ΦΕΚ 266Β/01
- ◆ ΑΠ.ΔΕΕΠΠ/οικ 85/2001 «Καθιέρωση του Σχεδίου Ασφάλειας και Υγείας (ΣΑΥ) και του Φακέλου Ασφάλειας και Υγείας (ΦΑΥ) ως απαραίτητων στοιχείων για την έγκριση μελέτης στο στάδιο της οριστικής μελέτης ή/και της μελέτης εφαρμογής σε κάθε Δημόσιο Έργο», ΦΕΚ 686Β/01
- ◆ ΑΠ. ΔΙΠΑΔ/οικ 889/2002 «Πρόληψη και αντιμετώπιση του εργασιακού κινδύνου κατά την κατασκευή Δημοσίων Έργων», ΦΕΚ 16Β/03