



ΕΛΛΗΝΙΚΗ ΔΗΜΟΚΡΑΤΙΑ
ΝΟΜΟΣ ΦΘΙΩΤΙΔΑΣ
ΔΗΜΟΣ ΜΑΚΡΑΚΩΜΗΣ
ΤΜΗΜΑ ΤΕΧΝΙΚΩΝ ΥΠΗΡΕΣΙΩΝ &
ΠΟΛΕΟΔΟΜΙΑΣ

ΕΡΓΟ: ΑΠΟΚΑΤΑΣΤΑΣΗ ΖΗΜΙΩΝ ΑΠΟ
ΘΕΟΜΗΝΙΕΣ ΣΕ ΧΩΜΑΤΙΝΗ ΟΔΟ
ΜΕΤΑΞΥ ΤΩΝ Τ.Κ. ΦΤΕΡΗΣ,
ΠΑΛΑΙΟΒΡΑΧΑΣ

ΧΡΗΜΑΤΟΔΟΤΗΣΗ: ΥΠΟΥΡΓΕΙΟ ΕΣΩΤΕΡΙΚΩΝ

Κ.Α.: 64-7323.004

CPV: 45233120-6 - Έργα
οδοποιίας

ΠΡΟΫΠΟΛΟΓΙΣΜΟΣ: 182.000,00€ (με ΦΠΑ 24%)

ΑΠΟΚΑΤΑΣΤΑΣΗ ΖΗΜΙΩΝ ΑΠΟ ΘΕΟΜΗΝΙΕΣ ΣΕ ΧΩΜΑΤΙΝΗ ΟΔΟ ΜΕΤΑΞΥ ΤΩΝ Τ.Κ. ΦΤΕΡΗΣ, ΠΑΛΑΙΟΒΡΑΧΑΣ

ΑΡ. ΜΕΛΕΤΗΣ: 100/2021

ΠΕΡΙΕΧΟΜΕΝΑ:

1. ΤΕΧΝΙΚΗ ΠΕΡΙΓΡΑΦΗ
2. ΠΡΟΜΕΤΡΗΣΗ
3. ΤΕΧΝΙΚΕΣ ΠΡΟΔΙΑΓΡΑΦΕΣ
4. ΤΙΜΟΛΟΓΙΟ ΜΕΛΕΤΗΣ
5. ΠΡΟΫΠΟΛΟΓΙΣΜΟΣ ΜΕΛΕΤΗΣ
6. ΕΙΔΙΚΗ ΣΥΓΓΡΑΦΗ ΥΠΟΧΡΕΩΣΕΩΝ

ΣΠΕΡΧΕΙΑΔΑ, ΙΟΥΛΙΟΣ 2021



ΕΛΛΗΝΙΚΗ ΔΗΜΟΚΡΑΤΙΑ
ΝΟΜΟΣ ΦΘΙΩΤΙΔΑΣ
ΔΗΜΟΣ ΜΑΚΡΑΚΩΜΗΣ
ΤΜΗΜΑ ΤΕΧΝΙΚΩΝ ΥΠΗΡΕΣΙΩΝ &
ΠΟΛΕΟΔΟΜΙΑΣ

ΕΡΓΟ: ΑΠΟΚΑΤΑΣΤΑΣΗ ΖΗΜΙΩΝ ΑΠΟ
ΘΕΟΜΗΝΙΕΣ ΣΕ ΧΩΜΑΤΙΝΗ ΟΔΟ
ΜΕΤΑΞΥ ΤΩΝ Τ.Κ. ΦΤΕΡΗΣ,
ΠΑΛΑΙΟΒΡΑΧΑΣ

ΧΡΗΜΑΤΟΔΟΤΗΣΗ: ΥΠΟΥΡΓΕΙΟ ΕΣΩΤΕΡΙΚΩΝ

Κ.Α.: 64-7323.004

CPV: 45233120-6 - Έργα
οδοποιίας

ΠΡΟΫΠΟΛΟΓΙΣΜΟΣ: 182.000,00€ (με ΦΠΑ 24%)

ΤΕΧΝΙΚΗ ΠΕΡΙΓΡΑΦΗ

ΓΕΝΙΚΗ ΠΕΡΙΓΡΑΦΗ ΥΦΙΣΤΑΜΕΝΗΣ ΚΑΤΑΣΤΑΣΗΣ

Η παρούσα μελέτη αφορά τις εργασίες για την αποκατάσταση των ζημιών από θεομηνίες σε χωμάτινη οδό που ενώνει τον οικισμό Φτέρης με τον οικισμό Παλαιοβράχας της Δ.Ε. Σπερχειάδας του Δήμου Μακρακώμης. Η παραπάνω αναφερόμενη οδός λόγω των συνεχόμενων και έντονων βροχοπτώσεων υπέστη ζημιές που πρέπει να αντιμετωπιστούν. Η αναγκαιότητα άμεσης αποκατάστασης προκύπτει από το γεγονός ότι η χρήση της μειώνει σημαντικά το χρόνο μετακίνησης μεταξύ των δύο οικισμών, καθώς και επειδή παρέχει πρόσβαση σε γεωργικές και κτηνοτροφικές εκμεταλλεύσεις και δύναται να ασφαλοστρωθεί με σκοπό τη βελτίωσή της.

Ο χώρος επέμβασης του έργου:

- Βρίσκεται εκτός των ορίων των παραπάνω οικισμών.
- Βρίσκεται σε περιοχή εκτός ανάρτησης δασικών χαρτών.
- Δεν αποτελεί περιοχή προστατευόμενη από το δίκτυο NATURA 2000.

ΑΝΤΙΚΕΙΜΕΝΟ ΜΕΛΕΤΗΣ:

Με την παρούσα μελέτη προβλέπεται η βελτίωση και ασφαλτόστρωση της οδού μεταξύ Τ.Κ. Φτέρης και Τ.Κ. Παλαιοβράχας της Δ.Ε. Σπερχειάδας του Δήμου Μακρακώμης.

Συγκεκριμένα, πρόκειται για δρόμο μήκους 721,61 m (κίτρινη γραμμή στην ακόλουθη φωτογραφία).

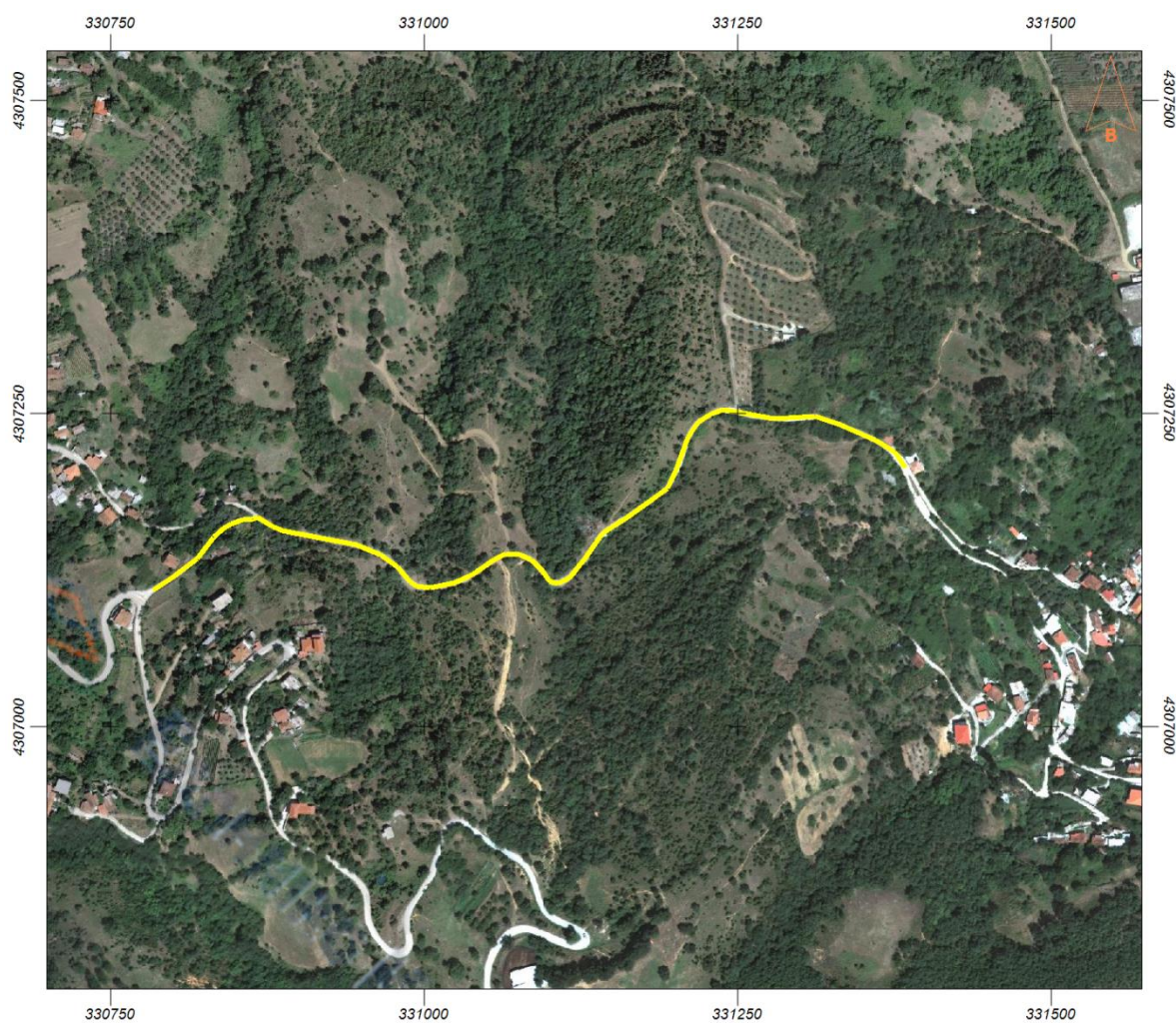

Περιοχή έργου (υπόβαθρο ορθοφωτογραφία κτηματολογίου)

ΠΕΡΙΓΡΑΦΗ ΚΑΤΑΣΚΕΥΩΝ ΚΑΙ ΕΡΓΑΣΙΩΝ

Η περιοχή παρουσιάζει αγροτική εκμετάλλευση, κυρίως με δεντροκαλλιέργειες. Ο υφιστάμενος σήμερα χωματόδρομος χρησιμοποιείται για μετακίνηση των κατοίκων μεταξύ των οικισμών και για μετάβαση στις αγροτικές εργασίες τους. Έχει μέσο πλάτος 4,00μ περίπου, που κρίνεται ικανοποιητικό για τη χρήση του.

Ο δρόμος είναι διανοιγμένος, και σε μερικά σημεία θα χρειαστεί διαπλάτυνση. Το οδόστρωμα είναι συμπυκνωμένο από τη χρήση των οχημάτων, το οποίο σε αρκετά σημεία διακόπτεται από αύλακες κάθετους και παράλληλους που έχουν διανοιχτεί από φυσικά αίτια (διαβρώσεις εδάφους). Στην είσοδο της Φτέρης και στην είσοδο της Παλαιοβράχας υπάρχει κακή τσιμεντόστρωση

Επειδή το έργο αφορά εκσυγχρονισμό, επέκταση, βελτίωση ή τροποποίηση υφιστάμενων έργων οδοποιίας, σύμφωνα με τον ακόλουθο πίνακα του Παραρτήματος Ι της υπ' αριθμ. 1958/2012 (ΦΕΚ Β' 21) υπουργικής απόφασης, θα πρέπει να γίνει κατάταξη του έργου βάσει ΟΜΟΕ-ΛΚΟΔ, από το φορέα του έργου.

Ομάδα 1 ^η : Έργα χερσαίων και εναέριων μεταφορών						
Έργα οδοποιίας						
α/α	Ομάδα και κατηγορία κατά ΟΜΟΕ ΛΚΟΔ	Χαρακτηρισμός	Υποκατηγορία Α1	Υποκατηγορία Α2	Κατηγορία Β	Παρατηρήσεις
12	Β Ι	Αστικός αυτοκινητόδρομος	Το σύνολο			
13	Β ΙΙ	Αστική οδός ταχείας κυκλοφορίας	Λ≥4	Λ<4		Λ: αριθμός λωρίδων κυκλοφορίας
14	Β ΙΙΙ	Αστική αρτηρία		Το σύνολο		
15	Β ΙV	Κύρια συλλεκτήρια οδός			Το σύνολο	
16	Γ ΙΙΙ	Αστική αρτηρία		Το σύνολο		Λ: αριθμός λωρίδων κυκλοφορίας
17	Γ ΙV	Κύρια συλλεκτήρια οδός		Το σύνολο		
18	Δ ΙV	Συλλεκτήρια οδός			Το σύνολο	
19	Εκσυγχρονισμός, επέκταση, βελτίωση ή τροποποίηση υφιστάμενων έργων οδοποιίας		Ο φορέας του έργου προβαίνει σε κατάταξη του βάσει ΟΜΟΕ-ΛΚΟΔ, το αποτέλεσμα της οποίας χρησιμοποιείται για την κατάταξη στις παραπάνω κατηγορίες του παρόντος πίνακα.			

Με βάση τις Οδηγίες Μελετών Οδικών Έργων του ΥΠΕΧΩΔΕ – Τεύχος 2: Διατομές (ΟΜΟΕ-Δ) που εγκρίθηκαν με την απόφαση ΔΜΕΟ/α/ο/987/11-05-2001 και λαμβάνοντας υπόψη το χαρακτήρα του έργου και σύμφωνα με τον ακόλουθο πίνακα 2-3 του Οδηγού Μελετών Οδικών Έργων, τεύχος 1: Λειτουργική κατάταξη Οδικού Δικτύου (ΟΜΟΕ-ΛΚΟΔ) που εγκρίθηκε με την απόφαση ΔΜΕΟ/α/ο/987/11.05.2001, το έργο κατατάσσεται σε ομάδα και κατηγορία **ΑVI**.

Πίνακας 2-3 : Κατηγορίες οδών με ιεράρχηση βάσει λειτουργικότητας (καθοριστικής λειτουργίας)

Λειτουργικές βαθμίδες		Ομάδες οδών		εκτός σχεδίου	εντός σχεδίου (η ομάδα Γ μπορεί να είναι και εκτός σχεδίου*)			
				με περιορισμούς στην εξυπηρέτηση παρόδιων ιδιοκτησιών**	με δυνατότητα εξυπηρέτησης παρόδιων ιδιοκτησιών			
				Καθοριστική σύνδεση			πρόσβαση	παραμονή
				A	B	Γ	Δ	Ε
Οδική σύνδεση ευρύτερων περιοχών (π.χ. περιφέρειες χώρας)	I	A I	B I	Γ I	Δ I	Ε I		
Οδική σύνδεση νομών / επαρχιών	II	A II	B II	Γ II	Δ II	Ε II		
Οδική σύνδεση επαρχιών / οικισμών	III	A III	B III	Γ III	Δ III	Ε III		
Οδική σύνδεση μικρών οικισμών	IV	A IV	B IV	Γ IV	Δ IV	Ε IV		
Οδική σύνδεση μικρής σημασίας με οικόπεδα και εκτάσεις	V	A V	-	-	Δ V	Ε V		
Οδική σύνδεση από οικόπεδα ή εκτάσεις μέσω δρομίσκων και δασικών οδών	VI	A VI	-	-	-	Ε VI		

Σύμφωνα με τον ακόλουθο πίνακα του Παραρτήματος Ι της υπ' αριθμ. 1958/2012 (ΦΕΚ Β' 21) υπουργικής απόφασης, η θέση του έργου βρίσκεται εκτός ορίων οικισμών και εκτός περιοχών προστατευόμενων από το δίκτυο NATURA 2000 και σύμφωνα με τον ανωτέρω πίνακα υπάγεται περιβαλλοντικά στην **Κατηγορία Β** της **1^{ης} Ομάδας** της υπ' αριθμ. 1958/2012 (ΦΕΚ Β' 21) Υπουργικής Απόφασης.

Παράρτημα Ι

Ομάδα 1 ^η : Έργα χερσαίων και εναέριων μεταφορών						
Έργα οδοποιίας						
a/a	Ομάδα και κατηγορία κατά ΟΜΟΕ ΑΚΟΔ ¹⁾	Χαρακτηρισμός	Υποκατηγορία Α1	Υποκατηγορία Α2	Κατηγορία Β	Παρατηρήσεις
1	A I	Αυτοκινητόδρομος	Το σύνολο			Συμπεριλαμβάνονται τα συνοδά έργα (π.χ. σταθμοί διοδίων ή εξυπηρέτησης αυτοκινητιστών, κέντρα ελέγχου ή συντήρησης κ.λπ.)
2		Οδός ταχείας κυκλοφορίας	Το σύνολο			
3	A II	Οδός μεταξύ νομών/επαρχιών με Λ≥4	Το σύνολο			Λ: αριθμός λωρίδων κυκλοφορίας ¹⁾ Μ: μήκος εντός περιοχής δικτύου Natura 2000
4		Οδός μεταξύ νομών/επαρχιών με Λ<4	Μ≥500 m	Μ<500 m		
5	A III	Οδός μεταξύ επαρχιών/οικισμών		Το σύνολο		
6	A IV	Οδός μεταξύ μικρών οικισμών			Το σύνολο	
7		Συλλεκτήρια οδός		Σε περιοχές δικτύου Natura 2000	Εκτός περιοχών δικτύου Natura 2000	
8		Δευτερεύουσα οδός			Σε περιοχές δικτύου Natura 2000	Εκτός περιοχών δικτύου Natura 2000
9	A V	Αγροτική οδός			Το σύνολο	
10		Τριτεύουσα οδός			Το σύνολο	
11		Δασική οδός				Το σύνολο

Λαμβάνοντας υπόψη ότι:

1. Ο υφιστάμενος αγροτικός δρόμος βρίσκεται εκτός ορίων οικισμού. Στην σημερινή του μορφή είναι πλήρως διανοιγμένος και χρησιμοποιείται ήδη από τους κατοίκους της περιοχής. Η υφιστάμενη χάραξη της οδού, όπως είναι διαμορφωμένη σήμερα, έχει μέσο πλάτος 4,0m. Το πλάτος αυτό έχει αποδειχθεί πλήρως ικανοποιητικό από την έως σήμερα χρήση του δρόμου, καθώς δεν έχουν προκύψει ζητήματα ασφαλείας ή παρακώλυσης της κυκλοφορίας.
2. Η υφιστάμενη χάραξη της οδού παρέχει επαρκή ορατότητα για την ασφαλή και απρόσκοπτη κυκλοφορία των οχημάτων.
3. Ο μέσος κυκλοφοριακός φόρτος της οδού είναι μικρός και εκτιμάται σε λιγότερα από 50 οχήματα/ημέρα.
4. Οι ταχύτητες που αναπτύσσονται στη συγκεκριμένη οδό είναι πολύ χαμηλές, καθώς πρόκειται για οδό που εξυπηρετεί ως επί το πλείστον οδική σύνδεση μικρής σημασίας με εκτάσεις γεωργικών εκμεταλλεύσεων και δεν δημιουργείται η ανάγκη διαπλατύνσεων.
5. Δεν υπάρχουν παρόδιες χρήσεις πέραν των γεωργικών εκμεταλλεύσεων που να δημιουργούν απαίτηση διαπλατύνσεων για είσοδο και έξοδο.

Με την παρούσα μελέτη προτείνεται να εφαρμοστεί τυπική διατομή ελάχιστου πλάτους 4,00m.

Η προτεινόμενη τυπική διατομή, θα διαμορφωθεί ως εξής:

Σε ολόκληρο το μήκος του μελετώμενου τμήματος προς ασφαλτόστρωση, η οδός θα έχει πλάτος κατ' ελάχιστο 4,00m περίπου. Όπως φαίνεται στα συνημμένα σχέδια οριζοντιογραφίας, θα κατασκευαστεί επενδεδυμένη τάφος από σκυρόδεμα, στα σημεία που προτείνεται. Επίσης θα τοποθετηθούν και μπάρες ασφαλείας όπου χρειάζεται.

Η διαμορφούμενη διατομή, σύμφωνα με τα μέχρι τώρα δεδομένα χρήσης της συγκεκριμένης οδού κρίνεται ικανοποιητική, καθώς εξυπηρετεί τα οχήματα που χρησιμοποιούν τη συγκεκριμένη οδό, ικανοποιεί τις απαιτήσεις των χρήσεων γης της περιοχής, δεν δημιουργεί ζητήματα στις παρόδιες ιδιοκτησίες και εξασφαλίζει της απρόσκοπτη και ασφαλή κίνηση των οχημάτων.

Το έργο θα πραγματοποιηθεί στην υφιστάμενη χάραξη και θα περιλαμβάνει τις ακόλουθες παρεμβάσεις:

- Γενικές εκσκαφές.
- Προετοιμασία της υπόβασης του οδοστρώματος, δημιουργία κατάλληλων κλίσεων.
- Κατασκευή τεχνικού έργου απορροής ομβρίων στη χιλιομετρική θέση που προτείνεται
- Επενδεδυμένη τάφος όπου απαιτείται
- Κατασκευή τοιχείου αντιστήριξης στην είσοδο της Τ.Κ. Παλαιοβράχας.
- Κατασκευή βάσης οδοστρωσίας 0,10m (από διατομή Α4 έως διατομή 14)
- Ασφαλική προεπάλειψη και ασφαλτόστρωση συμπυκνωμένου πάχους 0,04m (από διατομή Α4 έως διατομή 14)

- Συγκολλητική επάλειψη, ισοπεδωτική στρώση μεταβλητού πάχους και ασφαλτόστρωση συμπυκνωμένου πάχους 0,04m (από διατομή ΑΑ έως διατομή Α4 και από διατομή 14 έως διατομή ΑΤ).
- Μπάρες ασφαλείας όπου χρειάζεται διαγράμμιση και σήμανση.

ΣΥΝΟΛΙΚΟ ΜΗΚΟΣ ΕΠΕΜΒΑΣΗΣ: 721,61m

**Σπερχειάδα 27-07-2021
Συντάχθηκε**

Δελιχά Ευμορφία
Πολιτικός Μηχανικός Π.Ε

Βλαχογιάννη Αθανασία
Πολιτικός Μηχανικός Τ.Ε

ΘΕΩΡΗΘΗΚΕ
Η αναπλ. προϊσταμένη ΤΤΥ&Π

Λίτσα Παταργιά
Πολιτικός Μηχανικός ΤΕ



ΕΛΛΗΝΙΚΗ ΔΗΜΟΚΡΑΤΙΑ
ΝΟΜΟΣ ΦΘΙΩΤΙΔΑΣ
ΔΗΜΟΣ ΜΑΚΡΑΚΩΜΗΣ
ΤΜΗΜΑ ΤΕΧΝΙΚΩΝ ΥΠΗΡΕΣΙΩΝ &
ΠΟΛΕΟΔΟΜΙΑΣ

ΕΡΓΟ: ΑΠΟΚΑΤΑΣΤΑΣΗ ΖΗΜΙΩΝ ΑΠΟ
ΘΕΟΜΗΝΙΕΣ ΣΕ ΧΩΜΑΤΙΝΗ ΟΔΟ
ΜΕΤΑΞΥ ΤΩΝ Τ.Κ. ΦΤΕΡΗΣ,
ΠΑΛΑΙΟΒΡΑΧΑΣ

ΧΡΗΜΑΤΟΔΟΤΗΣΗ: ΥΠΟΥΡΓΕΙΟ ΕΣΩΤΕΡΙΚΩΝ

Κ.Α.: 64-7323.004

CPV: 45233120-6 - Έργα
οδοποιίας

ΠΡΟΫΠΟΛΟΓΙΣΜΟΣ: 182.000,00€ (με ΦΠΑ 24%)

ΠΡΟΜΕΤΡΗΣΗ ΕΡΓΑΣΙΩΝ

ΟΜΑΔΑ Α: ΧΩΜΑΤΟΥΡΓΙΚΑ

1	Εκσκαφή σε έδαφος γαιώδες -ημιβραχώδες	Σύνολο:	705,00	m3
2	Συνήθη δάνεια υλικών Κατηγορίας E2 έως E3	Σύνολο:	165,00	m3
3	Κατασκευή επιχωμάτων	Σύνολο:	165,00	m3

ΟΜΑΔΑ Β: ΤΕΧΝΙΚΑ ΕΡΓΑ

1	Εκσκαφή θεμελίων τεχνικών έργων και τάφρων πλάτους μέχρι και 3,00 m	Σύνολο:	100,00	m3
2	Ξυλότυποι χυτών τοίχων	Σύνολο:	90,00	m3
3	Άοπλο C12/15 (B10) ρείθρων, τάφρων κλπ	Σύνολο:	10,00	m3
4	C16/20 ρείθρων, τραπεζοειδών τάφρων, προστασίας στεγάνωσης γεφυρών κλπ	Σύνολο:	66,00	m3
5	Κατασκευή βάθρων, πλακών πρόσβασης, τοίχων, θωρακίων κλπ με σκυρόδεμα C20/25	Σύνολο:	54,00	m3

6 Χάλυβας οπλισμού σκυροδέματος B500C εκτός υπογείων έργων

Σύνολο: 3955,00 kg

7 Χαλύβδινο δομικό πλέγμα B500C εκτός υπογείων έργων

Σύνολο: 1000,00 kg

ΟΜΑΔΑ Γ: ΟΔΟΣΤΡΩΣΙΑ

1 Βάση πάχους 0,10 m (Π.Τ.Π. Ο-155)

Σύνολο: 1300,00 m²

ΟΜΑΔΑ Δ: ΑΣΦΑΛΤΙΚΑ

1 Ασφαλτική προεπάλειψη

Σύνολο: 1300,00 m²

2 Ασφαλτική συγκολλητική επάλειψη

Σύνολο: 1600,00 m²

3 Ασφαλτικές στρώσεις μεταβλητού πάχους επιμετρούμενες κατά βάρος

Σύνολο: 470,00 ton

4 Αντιολισθηρή ασφαλτική στρώση συμπυκνωμένου πάχους 0,04 m με χρήση κοινής ασφάλτου

Σύνολο: 2900,00 m²

ΟΜΑΔΑ Ε: ΣΗΜΑΝΣΗ - ΑΣΦΑΛΕΙΑ

1 Στηθαίο οδού

Σύνολο: 365,00 m

2 Πινακίδα επικίνδυνων θέσεων πλευράς 0,90 m απλής όψης

Σύνολο: 4,00 τεμ.

3 Πινακίδα ρυθμιστική μεσαίου μεγέθους, απλής όψης

Σύνολο: 2,00 τεμ.

4 Στύλος πινακίδων από γαλβανισμένο σιδηροσωλήνα 1 1/2"

Σύνολο: 6,00 τεμ.

5 Διαγράμμιση οδοστρώματος με ανακλαστική βαφή

Σύνολο: 325,00 τεμ.

Σπερχειάδα 27-07-2021
Συντάχθηκε

Δελιχά Ευμορφία
Πολιτικός Μηχανικός Π.Ε

Βλαχογιάννη Αθανασία
Πολιτικός Μηχανικός Τ.Ε

ΘΕΩΡΗΘΗΚΕ
Η αναπλ. προϊσταμένη ΤΤΥ&Π

Λίτσα Παταργιά
Πολιτικός Μηχανικός ΤΕ



ΕΛΛΗΝΙΚΗ ΔΗΜΟΚΡΑΤΙΑ
ΝΟΜΟΣ ΦΘΙΩΤΙΔΑΣ
ΔΗΜΟΣ ΜΑΚΡΑΚΩΜΗΣ
ΤΜΗΜΑ ΤΕΧΝΙΚΩΝ ΥΠΗΡΕΣΙΩΝ &
ΠΟΛΕΟΔΟΜΙΑΣ

ΕΡΓΟ: ΑΠΟΚΑΤΑΣΤΑΣΗ ΖΗΜΙΩΝ ΑΠΟ
ΘΕΟΜΗΝΙΕΣ ΣΕ ΧΩΜΑΤΙΝΗ ΟΔΟ
ΜΕΤΑΞΥ ΤΩΝ Τ.Κ. ΦΤΕΡΗΣ,
ΠΑΛΑΙΟΒΡΑΧΑΣ

ΧΡΗΜΑΤΟΔΟΤΗΣΗ: ΥΠΟΥΡΓΕΙΟ ΕΣΩΤΕΡΙΚΩΝ

Κ.Α.: 64-7323.004

CPV: 45233120-6 (Έργα
οδοποιίας)

ΠΡΟΫΠΟΛΟΓΙΣΜΟΣ: 182.000,00€ (με ΦΠΑ 24%)

ΤΕΧΝΙΚΕΣ ΠΡΟΔΙΑΓΡΑΦΕΣ

ΟΜΑΔΑ Α: ΧΩΜΑΤΟΥΡΓΙΚΑ

A.T. A.01

Άρθρο A-2 Γενικές εκσκαφές σε έδαφος γαιώδες- ημιβραχώδες (Αναθεωρείται με το άρθρο ΟΔΟ-1123Α)

Γενικές εκσκαφές, με την μεταφορά σε οποιαδήποτε απόσταση, εδαφών γαιωδών και ημιβραχωδών οποιασδήποτε συστάσεως, ανεξαρτήτως βάθους, πλάτους και κλίσεως πρσανών, σε νέο έργο ή για επέκταση ή συμπλήρωση ή διαπλάτυνση υπάρχοντος, ανεξαρτήτως της θέσης εργασίας και των δυσχερειών που προκαλεί (κοντά ή μακριά, χαμηλά ή υψηλά σχετικά με το υπάρχον έργο), για οποιοδήποτε σκοπό και με οποιοδήποτε εκσκαπτικό μέσο, εν ξηρώ ή με παρουσία νερών, σύμφωνα με την ΕΤΕΠ 02-02-01-00.

Με το άρθρο αυτό τιμολογούνται επίσης οι ακόλουθες εκσκαφές σε εδάφη ανάλογης σκληρότητας:

- ανοιχτών τάφρων για το τμήμα τους πλάτους μεγαλύτερου των 5,00 m μετά της μόρφωσης των πρσανών και του πυθμένα τους,
- για τη δημιουργία αναβαθμών προς αγκύρωση των επιχωμάτων,
- τριγωνικών τάφρων μετά της μόρφωσης των πρσανών, όταν αυτές κατασκευάζονται στη συνέχεια των γενικών εκσκαφών της οδού,
- για τον καθαρισμό οχετών ύψους και πλάτους μεγαλύτερου των 5,00 m,
- τεχνικών Cut and Cover μετά των μέτρων προσωρινής και μόνιμης αντιστήριξης των πρσανών των εκσκαφών εφόσον δεν αποζημιώνονται με άλλο άρθρο αυτού του τιμολογίου
- για τη δημιουργία στομίων σηράγγων και Cut and Cover

Στην τιμή μονάδας περιλαμβάνονται:

- η προσέγγιση μηχανημάτων και μεταφορικών μέσων, η εκσκαφή με οποιοδήποτε μέσο και υπό οποιοσδήποτε συνθήκες,
- η αποστράγγιση των υδάτων, η μόρφωση των παρειών, των πρσανών και του πυθμένα της σκάφης και ο σχηματισμός των αναβαθμών
- η διαλογή, φύλαξη, φορτοεκφόρτωση σε οποιοδήποτε μεταφορικό μέσο και η μεταφορά των προϊόντων σε οποιαδήποτε απόσταση για τη χρησιμοποίηση των κατάλληλων στο έργο (π.χ. κατασκευή επιχωμάτων) ή για απόρριψη των ακατάλληλων ή πλεοναζόντων σε επιτρεπόμενες τελικές ή προσωρινές θέσεις

- η εναπόθεση σε τελικές ή ενδιάμεσες θέσεις, η επαναφόρτωση από τις θέσεις των προσωρινών αποθέσεων και η εκφόρτωση σε τελικές θέσεις, καθώς και η διάστρωση και διαμόρφωση των χώρων απόθεσης σύμφωνα με τους περιβαλλοντικούς όρους
- η αντιστήριξη των πρανών εκσκαφή όπου τυχόν αυτή απαιτείται, καθώς και η εκθάμνωση κοπή, εκρίζωση και απομάκρυνση δένδρων, ανεξαρτήτως περιμέτρου κορμού, σε οποιαδήποτε απόσταση.
- η αντιμετώπιση πάσης φύσεως δυσχερειών που προκύπτουν από τη σύγχρονη κυκλοφορία, όπως περιορισμένα μέτωπα και όγκοι εκσκαφών κλπ.
- η συμπύκνωση της σκάφης των ορυγμάτων κάτω από τη "στρώση έδρασης οδοστρώματος" μέχρι του βάθους που λαμβάνεται υπόψη στον καθορισμό της Φέρουσας Ικανότητας Έδρασης (Φ.Ι.Ε), όπως αυτή ορίζεται στην μελέτη, σε βαθμό συμπύκνωσης που να αντιστοιχεί σε ξηρά φαινόμενη πυκνότητα ίση κατ' ελάχιστο με το 90% της πυκνότητας που επιτυγχάνεται εργαστηριακά κατά την τροποποιημένη δοκιμή Proctor (Proctor Modified κατά ΕΛΟΤ EN 13286-2).
- οι πάσης φύσεως σταλίες του μηχανικού εξοπλισμού και των μεταφορικών μέσων
- η επανεπίχωση (με προϊόντα εκσκαφών) των θεμελίων και τάφρων εκτός του σώματος της οδού, που οι εκσκαφές τους αποζημιώνονται με το άρθρο αυτό, όταν δεν υπάρχει απαίτηση συμπύκνωσης

Επισημαίνεται ότι η τιμή είναι γενικής εφαρμογής ανεξάρτητα από την εκτέλεση της εργασίας σε μια ή περισσότερες φάσεις που υπαγορεύονται από το πρόγραμμα εκτέλεσης του έργου ή άλλους τοπικούς περιορισμούς.

Η αποξήλωση ασφαλτοταπήτων, στρώσεων οδοστρωσίας σταθεροποιημένων με τσιμέντο, πλακοστρώσεων, δαπέδων από σκυρόδεμα, κρασπεδορείθρων και στερεών έδρασης και εγκιβωτισμού τους, καθώς και πάσης φύσεως κατασκευών που βρίσκονται εντός του όγκου των γενικών εκσκαφών, επιμετρώνται και τιμολογούνται ιδιαίτερα με βάση τα οικεία άρθρα του παρόντος τιμολογίου.

Επιμέτρηση με λήψη αρχικών και τελικών διατομών και μέχρι τα όρια εκσκαφής των εγκεκριμένων συμβατικών σχεδίων και σύμφωνα με το πρωτόκολλο χαρακτηρισμού. Διευκρινίζεται ότι ουδεμία αποζημίωση καταβάλλεται στον Ανάδοχο για τις επί πλέον των προβλεπόμενων από τη μελέτη εκσκαφές εκτός εάν έχει δοθεί ειδική εντολή από την Υπηρεσία.

A.T. A.02

Άρθρο A-18.1: Συνήθη δάνεια υλικών Κατηγορίας E2 έως E3

(Αναθεωρείται με το άρθρο ΟΔΟ-1510)

Προμήθεια και μεταφορά επί τόπου των έργων από οποιαδήποτε απόσταση, δανείων χωμάτων είτε για την κατασκευή νέου επιχώματος είτε για τη διαπλάτυνση ή ανύψωση υπάρχοντος επιχώματος είτε για την επανεπίχωση θεμελίων, τάφρων, C&C κλπ

Στην τιμή μονάδος περιλαμβάνονται:

- οι απαιτούμενες ενέργειες και διαδικασίες για την ανάπτυξη λατομείου ή δανειοθαλάμου,
- η εκθάμνωση, εκρίζωση και κοπή δένδρων οποιασδήποτε περιμέτρου, η αφαίρεση των φυτικών γαιών και γενικά των ακατάλληλων επιφανειακών ή μη στρωμάτων και η απομάκρυνσή τους σε οποιαδήποτε απόσταση,
- η εκσκαφή για την απόληψη των δανείων,
- οι φορτοεκφορτώσεις, η σταλία των αυτοκινήτων και η μεταφορά των δανείων από οποιαδήποτε απόσταση στον τόπο του έργου,
- οι τυχόν απαιτούμενες αντλήσεις υδάτων

Η εργασία θα εκτελείται σύμφωνα με τα καθοριζόμενα στην ΕΤΕΠ 02-06-00-00 "Ανάπτυξη - εκμετάλλευση λατομείων και δανειοθαλάμων".

A.T. A.03

Άρθρο A-20: Κατασκευή επιχωμάτων - (Αναθεωρείται με το άρθρο ΟΔΟ-1530)

Κατασκευή επιχώματος οδού ή συμπλήρωση υπάρχοντος, μετά από προηγούμενο καθαρισμό του εδάφους έδρασης, με χρήση υλικών που θα προσκομισθούν επί τόπου, σύμφωνα με την μελέτη του έργου και την ΕΤΕΠ 02-07-01-00 "Κατασκευή επιχωμάτων"

Στην τιμή μονάδος περιλαμβάνονται:

- Η κατασκευή όλων των τμημάτων του επιχώματος, συνήθους ή αυξημένου βαθμού συμπύκνωσης, όπως θεμέλιο, πυρήνας, μεταβατικό τμήμα βραχώδους επιχώματος, τα οποία θα συμπυκνώνονται σε ποσοστό 90% και 95% αντίστοιχα της ξηράς φαινόμενης πυκνότητας που επιτυγχάνεται εργαστηριακά κατά την τροποποιημένη δοκιμή Proctor (Proctor modified κατά ΕΛΟΤ EN 13286-2) για τα γαιώδη επιχώματα, ή στον βαθμό που προδιαγράφεται στην μελέτη για τα βραχώδη επιχώματα.
- Η μόρφωση και συμπύκνωση του εδάφους έδρασης των επιχωμάτων, σε βαθμό συμπύκνωσης κατ' ελάχιστον 90% της πυκνότητας, που επιτυγχάνεται εργαστηριακά κατά την τροποποιημένη δοκιμή Proctor
- Η κατασκευή της "στρώσης έδρασης οδοστρώματος", συμπυκνωμένης σε ποσοστό 95% της ξηράς φαινόμενης πυκνότητας που επιτυγχάνεται εργαστηριακά κατά την τροποποιημένη δοκιμή Proctor, με κατάλληλο αριθμό διελεύσεων οδοστρωτήρα ελαστικοφόρου ή με λείους κυλίνδρους, ώστε να διαμορφωθεί μια λεία "σφραγιστική" επιφάνεια.
Εξαιρείται η κατασκευή της "στρώσης στράγγισης οδοστρώματος" (όπου υπάρχει), η οποία τιμολογείται με το αντίστοιχο άρθρο του τιμολογίου.
- Η συμπύκνωση λωρίδας εδάφους πλάτους μέχρι 2,0 m εκατέρωθεν των ποδών του επιχώματος.
- Η τυχόν επαύξηση του όγκου του επιχώματος λόγω συνίζησης, καθίζησης ή διαπλάτυνσής του πέραν των ορίων που προβλέπει η μελέτη.
- Η προμήθεια και τοποθέτηση μαρτύρων ελέγχου υποχωρήσεως των υψηλών επιχωμάτων, σύμφωνα με τα καθοριζόμενα στην μελέτη, η εξάρτησή τους από χωροσταθμικές αφετηρίες (repairs) εκτός της ζώνης επιχώματος, η εκτέλεση τοπογραφικών μετρήσεων ακριβείας και η καταχώρησή τους σε φύλλα ελέγχου, καθώς και η εκτέλεση τριών μετρήσεων σε χρόνους που θα καθορίσει η Υπηρεσία.

Στην τιμή του παρόντος άρθρου δεν περιλαμβάνονται και επιμετρώνται ιδιαίτερα με βάση τα οικεία άρθρα του τιμολογίου:

- Τα μεταβατικά επιχώματα πίσω από τεχνικά έργα (γέφυρες, ημιγέφυρες, τοίχοι, οχετοί, Cut and Cover, στόμια σηράγγων, αγωγοί κ.λ.π)
- Οι εργασίες καθαρισμού του εδάφους έδρασης και δημιουργίας αναβαθμών
- Η κατασκευή εξυγιαντικής στρώσης υπό τα επιχώματα

Επιμέτρηση με λήψη αρχικών και τελικών διατομών

ΟΜΑΔΑ Β: ΤΕΧΝΙΚΑ ΕΡΓΑ

A.T. B.01

Άρθρο B-01: Εκσκαφή θεμελίων τεχνικών έργων και τάφρων πλάτους - 5,00 μ.

(Αναθεωρείται με το άρθρο ΟΔΟ-2151)

Εκσκαφή ορυγμάτων πλάτους έως 5,0 m, οποιουδήποτε βάθους, για την θεμελίωση τεχνικών έργων (τοίχων, βάθρων, φρεατίων κλπ), και την κατασκευή αγωγών και οχετών (αποχέτευσης,

αποστράγγισης, Ο.Κ.Ω., κλπ.), σε κάθε είδους έδαφος (γαιοημιβραχώδες ή βραχώδες, περιλαμβανομένων και των γρανιτικών και κροκαλοπαγών πετρωμάτων), με οποιονδήποτε εξοπλισμο, με ή χωρίς χρήση εκρηκτικών υλών, σύμφωνα με τα καθοριζόμενα στην ΕΤΕΠ 02-04-00-00 "Εκσκαφές θεμελίων τεχνικών έργων".

Στην τιμή μονάδος περιλαμβάνονται:

- Οι απαιτούμενες αντλήσεις και τα μέτρα αντιμετώπισης των επιφανειακών και υπόγειων νερών, εκτός αν ρητά καθορίζεται στην μελέτη η ιδιαίτερη επιμέτρηση και πληρωμή αυτών
- Οι κάθε είδους απαιτούμενες αντιστηρίξεις παρειών (με οριζόντιες ξυλοζεύξεις ή κατακόρυφες αντιστηρίξεις με μεταλλικά πετάσματα κλπ), εκτός αν ρητά καθορίζεται στην μελέτη η ιδιαίτερη επιμέτρηση και πληρωμή αυτών
- Η κοπή, εκρίζωση και απομάκρυνση δένδρων οποιασδήποτε περιμέτρου στην θέση του ορύγματος
- Η μόρφωση του πυθμένα και τμήματος των παρειών του ορύγματος ώστε να είναι δυνατή η διάστρωση σκυροδέματος χωρίς τη χρήση πλευρικών ξυλοτύπων (π.χ. θεμέλια τεχνικών έργων, περιβλήματα αγωγών κλπ)
- Η συμπύκνωση του πυθμένα τού ορύγματος
- Η διαμόρφωση των απαιτούμενων δαπέδων εργασίας για την εκσκαφή ή αποκομιδή των προϊόντων εκσκαφών
- Η διαλογή, η φορτοεκφόρτωση και η μεταφορά των πλεοναζόντων προϊόντων εκσκαφών σε οποιαδήποτε απόσταση
- Η απόθεση παρά το σκάμμα, εκτός του σώματος της οδού, των καταλλήλων από τα προϊόντα εκσκαφής για την επανεπίχωση του απομένοντος όγκου του σκάμματος μετά την κατασκευή του τεχνικού έργου, οχετού ή αγωγού
- Η επανόρθωση τυχόν ζημιών σε γειτονικές κατασκευές ή οδοστρώματα λόγω καταπτώσεων των παρειών του ορύγματος.
- Η αποξήλωση οδοστρώματος, κρασπεδορείθρων, πλακοστρώσεων και αόπλων τσιμεντοστρώσεων στην θέση του ορύγματος
- Οι απαιτούμενες γεφυρώσεις του ορύγματος για την διέλευση πεζών και οχημάτων και την εξυπηρέτηση των παρόδιων ιδιοκτησιών (λαμαρίνες κατάλληλου πάχους ή άλλες διατάξεις γεφύρωσης)
- Η επανεπίχωση του απομένοντος όγκου σκάμματος με κατάλληλα προϊόντα εκσκαφών.

Η κοπή υπάρχοντος ασφαλτικού τάπητα με ασφαλοκόφτη και η καθαίρεση τυχόν υπαρχουσών κατασκευών από οπλισμένο σκυρόδεμα στην ζώνη του ορύγματος πληρώνεται ιδιαίτερως με βάση τα οικεία άρθρα του Τιμολογίου.

Το παρόν άρθρο εκσκαφών θεμελίων τεχνικών έργων και τάφρων εφαρμόζεται σε ορύγματα επιφανείας έως 100 m², ή σε επιμήκη ορύγματα πλάτους έως 5,00 m ανεξάρτητα από την επιφάνεια κάτοψης. Οι μεγαλύτερες εκσκαφές θεμελίων και τάφρων κατατάσσονται στο σύνολό τους στις γενικές εκσκαφές και πληρώνονται με βάση τα οικεία άρθρα του Τιμολογίου.

Για την επιμέτρηση των εκσκαφών θεμελίων ως αφετηρία μέτρησης του βάθους λαμβάνεται η στάθμη των γενικών εκσκαφών (όταν προβλέπονται) και οι θεωρητικές γραμμές που καθορίζονται στην μελέτη (πλάτος πυθμένα, κλίσεις παρειών, βαθμίδρες καθ' ύψος)/

A.T. B.02

Άρθρο 38.01 Ξυλότυποι χυτών τοίχων - (Αναθεωρείται με το άρθρο ΟΙΚ 3801)

Ξυλότυποι χυτών τοίχων εσωτερικοί και εξωτερικοί σε οποιαδήποτε στάθμη από το έδαφος, σε ύψος από το δάπεδο εργασίας μέχρι 4,00 m, σύμφωνα με την μελέτη και την ΕΤΕΠ 01-04-00-00 "Καλούπια κατασκευών από σκυρόδεμα (τύποι)".

Οι διαστάσεις των στοιχείων των ικριωμάτων, σανιδωμάτων, μεταλλικών πλαισίων κλπ στοιχείων του καλουπιού και του ικριώματος θα είναι τέτοιας αντοχής ώστε να μπορούν να παραλαμβάνουν όλα τα επενεργούντα κατά την κατασκευή φορτία χωρίς παραμορφώσεις ή υποχωρήσεις.

Στην τιμή συμπεριλαμβάνεται η φθορά και απομείωση των χρησιμοποιούμενων υλικών, η εργασία ανέγερσης-συναρμολόγησης και η εργασία αποξήλωσης του καλουπιού και απομάκρυνσης όλων των υλικών που χρησιμοποιήθηκαν για την διαμόρφωσή του.

A.T. B.03

Άρθρο B-29.2.2: C12/15 (B10) κοιτοστρώσεων, περιβλημάτων αγωγών, εξομαλυντικών στρώσεων κλπ - (Αναθεωρείται με το άρθρο ΟΔΟ-2531)

Κοιτοστρώσεις τεχνικών έργων, εξομαλυντικές στρώσεις, στρώσεις μόρφωσης κλίσεων, περιβλήματα και βάσεις έδρασης σωληνωτών οχετών και αγωγών (τσιμεντοσωλήνων αποχέτευσης, ινοτσιμεντοσωλήνων, σιδηροσωλήνων κάθε είδους κλπ), στρώσεις φθοράς στο εσωτερικό οχετών, επένδυση κοίτης ρεμάτων κλπ. με χρήση σκυροδέματος C12/15

A.T. B.04

Άρθρο B-29.3.1: Κατασκευή ρείθρων, τραπεζοειδών τάφρων, στρώσεων προστασίας στεγάνωσης γεφυρών κλπ με σκυρόδεμα C16/20 (Αναθεωρείται με το άρθρο ΟΔΟ-2532)

Κατασκευή κρασπέδων, ρείθρων, επενδεδυμένων τραπεζοειδών και τριγωνικών τάφρων, κοιτοστρώσεων, επενδύσεων κοίτης ρεμάτων, τοίχων που δεν ανήκουν στην κατηγορία "λεπτοτοίχων", στρώσεων προστασίας στεγάνωσης γεφυρών κ.λ.π. με σκυρόδεμα C16/20 άοπλο ή ελαφρώς οπλισμένο.

A.T. B.05

Άρθρο B-29.4.5: Κατασκευή βάθρων, πλακών πρόσβασης, τοίχων, θωρακίων κλπ με σκυρόδεμα C20/25 - (Αναθεωρείται με το άρθρο ΟΔΟ-2551)

Στο παρόν άρθρο εντάσσονται οι ακόλουθες κατασκευές από οπλισμένο σκυρόδεμα κατηγορίας C20/25:

- βάθρων (θεμελίων και ανωδομής), πτερυγίων συνδεομένων με τα βάθρα και πλακών θεμελίωσης τεχνικών κιβωτιοειδούς μορφής, οποιουδήποτε ύψους
- τοίχων (θεμελίων και ανωδομής) οποιουδήποτε ύψους περιλαμβανομένων και των λεπτοτοίχων
- κατακορύφων υποστυλωμάτων γεφυρών
- θωρακίων, προσκεφαλαίων και δοκών έδρασης γεφυρών
- κεφαλοδέσμων και επένδυσης πασσαλοστοιχιών
- πλακών πρόσβασης, πεζοδρομίων γεφυρών καθώς και "πλακών τριβής" για τη στήριξη στηθαίων τύπου ΣΤΕ-1

A.T. B.06

Άρθρο B-30.2: Χάλυβας οπλισμού σκυροδέματος B500C-(Αναθεωρείται με το άρθρο ΟΔΟ-2612)

Προμήθεια και μεταφορά επί τόπου του έργου χάλυβα οπλισμού σκυροδέματος πάσης φύσεως κατασκευών, μορφής διατομών και κατηγορίας σύμφωνα με την μελέτη, διαμόρφωσή του σύμφωνα με την μελέτη, προσέγγιση στην θέση ενσωμάτωσης με οποιοδήποτε μέσον και τοποθέτησή του σύμφωνα με τα σχέδια οπλισμού. Εκτέλεση εργασιών σύμφωνα με την ΕΤΕΠ 01-02-01-00 "Χαλύβδινος οπλισμός σκυροδεμάτων"

Η τοποθέτηση του σιδηροοπλισμού θα γίνεται μόνον μετά την παραλαβή του ξυλοτύπου ή της επιφανείας έδρασης του σκυροδέματος (π.χ. υπόστρωμα οπλισμένων δαπέδων κλπ).

Ο χάλυβας οπλισμού σκυροδεμάτων επιμετράται σε χιλιόγραμμα, ανά κατηγορία οπλισμού (χάλυβας B500A, B500C και δομικά πλέγματα) βάσει αναλυτικών Πινάκων Οπλισμού.

Εάν οι πίνακες αυτοί δεν συμπεριλαμβάνονται στην εγκεκριμένη μελέτη του έργου θα συντάσσονται με μέριμνα του Αναδόχου και θα υποβάλλονται στην Υπηρεσία προς έλεγχο και θεώρηση πριν από την έναρξη της τοποθέτησης του οπλισμού.

Οι Πίνακες θα συντασσονται βάσει των σχεδίων της μελέτης και θα περιλαμβάνουν λεπτομερώς τις διαστάσεις των ράβδων (αναπτύγματα), τις διαμέτρους, τις θέσεις τοποθέτησης και τα μήκη υπερκάλυψης, τα βάρη ανά τρέχον μέτρο κατά διάμετρο, τα επί μέρους και τα ολικά μήκη των ράβδων, τα μερικά βάρη ανά διάμετρο και το ολικό βάρος. Οι ως άνω Πίνακες Οπλισμού, μετά την παραλαβή των οπλισμών, θα υπογράφονται από τον Ανάδοχο και την Υπηρεσία και θα αποτελούν την επιμέτρηση των οπλισμών.

Το ανά τρέχον μέτρο βάρος των ράβδων οπλισμού θα υπολογίζεται με βάση τον πίνακα 3-1 του ΚΤΧ-2008, ο οποίος παρατίθεται στην συνέχεια. Σε καμία περίπτωση δεν γίνεται αποδεκτός ο προσδιορισμός του μοναδιαίου βάρους των ράβδων βάσει ζυγολογίου.

Όνομ. διάμετρος (mm)	Πεδίο εφαρμογής					Όνομ. διατομή (mm ²)	Όνομ. μάζα/ μέτρο (kg/m)
	Ράβδοι	Κουλούρες και ευθυγραμμισμένα προϊόντα		Ηλεκτρο-συγκολλημένα πλέγματα και δικτυώματα			
		B500C	B500A	B500C	B500A		
5,0		?		?		19,6	0,154
5,5		?		?		23,8	0,187
6,0	?	?	?	?	?	28,3	0,222
6,5		?		?		33,2	0,260
7,0		?		?		38,5	0,302
7,5		?		?		44,2	0,347
8,0	?	?	?	?	?	50,3	0,395
10,0	?		?		?	78,5	0,617
12,0	?		?		?	113	0,888
14,0	?		?		?	154	1,21
16,0	?		?		?	201	1,58
18,0	?					254	2,00
20,0	?					314	2,47
22,0	?					380	2,98
25,0	?					491	3,85
28,0	?					616	4,83
32,0	?					804	6,31
40,0	?					1257	9,86

Στις επιμετρούμενες μονάδες, πέραν της προμήθειας, μεταφοράς επί τόπου, διαμόρφωσης και τοποθέτησης του οπλισμού, περιλαμβάνονται ανηγμένα τα ακόλουθα:

- Η σύνδεση των ράβδων κατά τρόπο στερεό, σε όλες ανεξάρτητα τις διασταυρώσεις και όχι εναλλάξ, με σύρμα πάχους ανάλογα με τη διάμετρο και τη θέση του οπλισμού ή με ηλεκτροσυγκόλληση στην περίπτωση εγχύτων πασσάλων.
- Η προμήθεια του σύρματος πρόσδεσης.
- Η προμήθεια και τοποθέτηση αποστατήρων (spacers) για την εξασφάλιση του προβλεπόμενου από την μελέτη πάχους επικάλυψης του οπλισμού, καθώς και αρμοκλειδών (κατά ISO 15835-2),.
- Οι πλάγιες μεταφορές και η διακίνηση του οπλισμού σε οποιοδήποτε ύψος από το δάπεδο εργασίας.
- Η τοποθέτηση υποστηριγμάτων (καβίλιες, αναβολείς) και ειδικών τεμαχίων ανάρτησης που τυχόν θα απαιτηθούν (εργασία και υλικά).
- Η απομείωση και φθορά του οπλισμού κατά την κοπή και κατεργασία .

A.T. B.07

Άρθρο B-30.3: Χαλύβδινο δομικό πλέγμα B500C - (Αναθεωρείται με το άρθρο ΥΔΡ-7018)

ΟΜΑΔΑ Γ:ΔΟΣΤΡΩΣΙΑ

A.T. Γ.01

Άρθρο Γ-2.2: Βάση πάχους 0,10μ. (ΠΤΠ Ο-155) - (Αναθεωρείται με το άρθρο ΟΔΟ-3211.Β)

Κατασκευή στρώσης βάσης οδοστρωσίας συμπυκνωμένου πάχους 0,10 m από θραυστά αδρανή υλικά σταθεροποιημένου τύπου σύμφωνα με την ΕΤΕΠ 05-03-03-00 "Στρώσεις οδοστρωμάτων από ασύνδετα αδρανή υλικά", ανεξάρτητα από τη μορφή και την έκταση της επιφάνειας κατασκευής, σε υπαίθρια ή υπόγεια έργα.

Στην τιμή μονάδας περιλαμβάνονται:

- η προμήθεια των αδρανών και του νερού διαβροχής,
- η μεταφορά τους επί τόπου του έργου από οποιαδήποτε απόσταση,
- η διάστρωση, διαβροχή και πλήρης συμπίκνωση, ώστε να προκύψει η προβλεπόμενη από την μελέτη γεωμετρική επιφάνεια.

ΟΜΑΔΑ Δ: ΑΣΦΑΛΤΙΚΑ

A.T. Δ.01

Άρθρο Δ-3: Ασφαλτική προεπάλειψη - (Αναθεωρείται με το άρθρο ΟΔΟ-4110)

Προεπάλειψη ανασφάλτωσης επιφάνειας με ασφαλτικό διάλυμα τύπου ME-0 ή με όξινο ασφαλτικό γαλάκτωμα, ανεξάρτητα από την έκταση και τη μορφή της επιφάνειας, σε υπαίθρια και υπόγεια έργα, σύμφωνα με την ΕΤΕΠ 05-03-11-01 "Ασφαλτική προεπάλειψη".

Στην τιμή μονάδας περιλαμβάνονται:

- η προμήθεια της ασφάλτου, του πετρελαίου και του τυχόν απαιτούμενου αντιυδροφίλου παρασκευάσματος και η μεταφορά τους επί τόπου του έργου από οποιαδήποτε απόσταση,

- η διακίνηση των υλικών και η παρασκευή του ασφαλτικού διαλύματος (θέρμανση, εναποθήκευση, φύλαξη κλπ.),
- ο καθαρισμός της επιφάνειας που θα προεπαιληφθεί με μηχανικό σάρωθρο και χειρωνακτική υποβοήθηση,
- η μεταφορά και διάχυση του ασφαλτικού διαλύματος ή του γαλακτώματος με αυτοκινούμενο διανομέα ασφάλτου (Federal),
- η επαναθέρμανση του διαλύματος πριν από τη διάχυση (όταν απαιτείται),
- η ενδεχόμενη διάστρωση αδρανούς υλικού επικάλυψης με την αξία παραγωγής ή προμήθειας και μεταφοράς αυτού στον τόπο διάστρωσης.

A.T. Δ.02

Άρθρο Δ-4: Ασφαλτική συγκολλητική επάλειψη - (Αναθεωρείται με το άρθρο ΟΔΟ-4120)

Συγκολλητική επάλειψη επί ασφαλτικής στρώσης ή επί σκυροδέματος (π.χ. προστασίας μεμβρανών στεγανοποίησης τεχνικών στέψης), με ασφαλτικό διάλυμα τύπου ME-5 ή καθαρή άσφαλτο ή ασφαλτικό γαλάκτωμα ταχείας διάσπασης, ανεξάρτητα από την έκταση και τη μορφή της επιφάνειας, σε υπόγεια και υπαίθρια έργα.

Στην τιμή μονάδας περιλαμβάνονται:

- η προμήθεια της ασφάλτου, του πετρελαίου και του τυχόν απαιτούμενου αντιυδρόφιλου παρασκευάσματος και η μεταφορά τους επί τόπου του έργου από οποιαδήποτε απόσταση,
- η διακίνηση των υλικών και η παρασκευή του ασφαλτικού διαλύματος (θέρμανση, εναποθήκευση, φύλαξη κλπ.), ο καθαρισμός της επιφάνειας που θα προεπαιληφθεί με μηχανικό σάρωθρο και χειρωνακτική υποβοήθηση,
- η μεταφορά και διάχυση του ασφαλτικού διαλύματος ή του γαλακτώματος με αυτοκινούμενο διανομέα ασφάλτου (Federal) και η επαναθέρμανση του διαλύματος πριν από τη διάχυση (όταν απαιτείται).

A.T. Δ.03

Άρθρο Δ-6: Ασφαλτικές στρώσεις μεταβλητού πάχους επιμετρούμενες κατά βάρος (Αναθεωρείται με το άρθρο ΟΔΟ-4421B)

Κατασκευή ασφαλτικών απισωτικών στρώσεων και στρώσεων αλλαγής επικλίσεων, καθώς και κατασκευή ταπητιδίων και επουλώσεις λάκκων σε υπόγεια και υπαίθρια έργα, ανεξάρτητα από την έκταση και τη μορφή της επιφάνειας, με ασφαλτόμιγμα παρασκευαζόμενο εν θερμώ σε μόνιμη εγκατάσταση με θραυστά αδρανή υλικά λατομείου, τύπου ΑΣ 31,5 ή ΑΣ 40, σύμφωνα με την εγκεκριμένη μελέτη συνθέσεως και την ΕΤΕΠ 05-03-11-04 "Ασφαλτικές στρώσεις κλειστού τύπου ασφαλτικού σκυροδέματος".

Στην τιμή μονάδας περιλαμβάνονται:

- η παραγωγή ή προμήθεια και μεταφορά των κατάλληλων αδρανών υλικών και της ασφάλτου μέχρι την εγκατάσταση παραγωγής του ασφαλτομίγματος
- η παραγωγή του ασφαλτομίγματος, σύμφωνα με την εγκεκριμένη μελέτη συνθέσεως
- η μεταφορά του θερμού ασφαλτομίγματος επί τόπου και η διάστρωσή του
- η σταλία των μεταφορικών μέσων
- η κυλίνδρωση του ασφαλτομίγματος (αρχική, ενδιάμεση-εντατική και τελική), ώστε να προκύψει η προδιαγραφόμενη επιφανειακή υφή και ομαλότητα
- η πλήρης συμπίκνωση και επιμελής ισοπέδωση των διαμήκων και εγκάρσιων ενώσεων για την εξάλειψη των επιφανειακών ιχνών.

- οι προεργασίες σε νέα ή παλαιά ασφαλικά οδοστρώματα (όπως π.χ. δημιουργία τριγωνικών εγκοπών κοντά σε ρείθρα και φρεάτια, σκούπισμα, απομάκρυνση των προϊόντων, που προέρχονται από αυτές τις εργασίες κλπ.).

Στην τιμή μονάδας περιλαμβάνεται και η αξία της ασφάλτου. Η τυχόν απαιτούμενη ασφαλτική προεπάλλειψη ή συγκολλητική επάλειψη, τιμολογούνται ιδιαίτερα.

Επιμέτρηση με βάση ζυγολόγια προσκομιζομένου προς διάστρωση ασφαλτομίγματος.

A.T. Δ.04

Άρθρο Δ-9.1: Αντιολισθηρή ασφαλτική στρώση συμπυκνωμένου πάχους 0,04 m με χρήση κοινής ασφάλτου - (Αναθεωρείται με το άρθρο ΟΔΟ-4521B)

Κατασκευή αντιολισθηρής ασφαλτικής στρώσης κυκλοφορίας, σε υπόγεια και υπαίθρια έργα, ανεξάρτητα από την έκταση και τη μορφή της επιφάνειας, με ασφαλτόμιγμα παρασκευαζόμενο εν θερμώ σε μόνιμη εγκατάσταση με σκληρά θραυστά αδρανή υλικά λατομείου, πυκνής σύνθεσης (τύπου 1), σύμφωνα με την εγκεκριμένη μελέτη συνθέσεως και την ΕΤΕΠ 05-03-12-01 "Αντιολισθηρή στρώση ασφαλτικού σκυροδέματος".

Στην τιμή μονάδας περιλαμβάνονται:

- η παραγωγή ή προμήθεια και μεταφορά των κατάλληλων σκληρών και λοιπών αδρανών υλικών και της ασφάλτου μέχρι την εγκατάσταση παραγωγής του ασφαλτομίγματος
- η παραγωγή του ασφαλτομίγματος, σύμφωνα με την εγκεκριμένη μελέτη συνθέσεως
- η μεταφορά του θερμού ασφαλτομίγματος επί τόπου, η διάστρωσή του με finisher
- η σταλία των μεταφορικών μέσων
- η κυλίνδρωση του ασφαλτομίγματος (αρχική, ενδιάμεση-εντατική και τελική), ώστε να προκύψει η προδιαγραφόμενη επιφανειακή υφή και ομαλότητα
- η πλήρης συμπύκνωση και επιμελής ισοπέδωση των διαμήκων και εγκάρσιων ενώσεων για την εξάλειψη των επιφανειακών ιχνών.

ΟΜΑΔΑ Ε: ΣΗΜΑΝΣΗ – ΑΣΦΑΛΕΙΑ

A.T. E.01

Άρθρο E-1.1.1: Μονόπλευρα χαλύβδινα στηθαία ασφαλείας, ικανότητας συγκράτησης N2 που τοποθετούνται με έμπηξη, κατηγορίας σφοδρότητας πρόσκρουσης A, σύμφωνα με το πρότυπο ΕΛΟΤ EN 1317-2 (Αναθεωρείται με το άρθρο ΟΔΟ-2653)

Στηθαίο ασφαλείας ικανότητας συγκράτησης N2, λειτουργικού πλάτους W7

A.T. E.02

Άρθρο E-9.1: Πινακίδες επικίνδυνων θέσεων, τριγωνικές, πλευράς 0,90 m (Αναθεωρείται με το άρθρο ΟΙΚ-6541)

Προμήθεια και τοποθέτηση πινακίδων ρυθμιστικών ή ένδειξης επικινδύνων θέσεων με αντανakλαστικό υπόβαθρο από μεμβράνη τύπου II, κατασκευασμένων σύμφωνα με το Πρότυπο ΕΛΟΤ EN 12899-1, την μελέτη και την ΕΤΕΠ 05-04-06-00 "Πινακίδες σταθερού περιεχομένου (ΠΣΠ)"

Στις τιμές μονάδος περιλαμβάνονται:

- η προμήθεια της πινακίδας και των γαλβανισμένων εξαρτημάτων στήριξής της,
- η προσκόμισή της στην θέση τοποθέτησης
- και η στερέωσή της επί του ιστού.

A.T. E.03

Άρθρο E-9.4: Πινακίδα ρυθμιστική μεσαίου μεγέθους, απλής όψης. (Αναθεωρείται με το άρθρο ΟΙΚ-6541)

Για μία πινακίδα απλής όψης, ρυθμιστική της κυκλοφορίας υψηλής αντανακλαστικότητας, σύμφωνα με τα παραπάνω και κατά τα λοιπά σύμφωνα με τις προδιαγραφές για αντανακλαστικές πινακίδες ρυθμιστικές της κυκλοφορίας, της οποίας οι διαστάσεις ανάλογα με το σχήμα της είναι οι παρακάτω:

- α. για σχήμα τριγωνικό (P-1), μήκους πλευράς 0,90μ.
- β. για κανονικό οκτάγωνο (P-2) εγγεγραμμένο σε τετράγωνο πλευράς 0,90μ.
- γ. για σχήμα τετράγωνο (P-3 και P-4) πλευράς 0,60μ.
- δ. για σχήμα τετράγωνο (P-6) πλευράς 0,65 μ.
- ε. για σχήμα κυκλικό διαμέτρου 0,65μ.

A.T. E.04

Άρθρο E-10.1: Στύλος πινακίδων από γαλβανισμένο σιδηροσωλήνα DN 40 mm 1 1/2" (Αναθεωρείται με το άρθρο ΟΔΟ-2653)

Στύλος στήριξης πινακίδων από σιδηροσωλήνα γαλβανισμένο με ραφή, κατά ΕΛΟΤ EN 10255, από χάλυβα S195T, κλάσεως L (πράσινη ετικέτα), ονομ. διαμέτρου DN 40 mm (σπειρώματος: thread size R = 1 1/2", δεξ = 48,3 mm, πάχους τοιχώματος 3,2 mm), μήκους κατ' ελάχιστον 2,50 m, σύμφωνα με την ΕΤΕΠ 05-04-07-00 "Διατάξεις στήριξης πινακίδων κατακόρυφης σήμανσης".

Στην τιμή μονάδας περιλαμβάνονται:

- η προμήθεια και προσκόμιση στην θέση τοποθέτησης του στύλου με στεφάνη στέψης για την στερέωση της πινακίδας, ημικυκλική ή σχήματος "Π" (ανάλογα με τον τύπο της πινακίδας) και οπή στο κάτω άκρο για την διέλευση χαλύβδινης γαλβανισμένης ράβδου Φ 12 mm μήκους 30 cm, για την σταθεροποίηση του στύλου έναντι συστροφής (περιλαμβάνεται)
- η διάνοιξη οπής πάκτωσης του στύλου σε έδαφος πάσης φύσεως, βάθους 50 cm και διαμέτρου 30 cm
- η τοποθέτηση του στύλου εντός της οπής, η προσωρινή στήριξη για να παρεμένει κατακόρυφος και η πλήρωση της οπής με σκυρόδεμα C12/15 (εργασία και υλικά)

A.T. E.05

Άρθρο E-17.1: Τελική Διαγράμμιση Οδοστρώματος Διαγράμμις οδοστρώματος με ανακλαστική βαφή - (Αναθεωρείται με το άρθρο ΟΙΚ-7788)

Διαγράμμιση ασφαλτικού οδοστρώματος, νέα ή αναδιαγράμμιση, οποιουδήποτε σχήματος, μορφής και διαστάσεων (διαμήκης, εγκάρσια ειδικά γράμματα ή σύμβολα), με αντανακλαστικό υλικό υλικό υψηλής οπισθανάκλασης, με γυάλινα σφαιρίδια κατά ΕΛΟΤ EN 1424, συνοδευόμενο με πιστοποιητικό επιδόσεων κατά ΕΛΟΤ EN 1436, δοκιμών πεδίου κατά ΕΛΟΤ EN 1824 και φυσικών χαρακτηριστικών κατά ΕΛΟΤ EN 1871, σύμφωνα με την μελέτη σήμανσης της οδού και την ΕΤΕΠ 05-04-02-00 "Οριζόντια σήμανση οδών"

Στις τιμές μονάδας περιλαμβάνονται:

- η προμήθεια του υλικού διαγράμμισης, η προσκόμισή του επί τόπου του έργου και η προσωρινή αποθήκευση (αν απαιτείται)
- η διάθεση του απαιτούμενου προσωπικού, μέσω και εξοπλισμού για την εκτέλεση των εργασιών και την ρύθμιση της κυκλοφορίας κατά την διάρκειά τους
- ο καθαρισμός του οδοστρώματος από κάθε είδους χαλαρά υλικά με χρήση μηχανικού σάρωθρου ή απορροφητικής σκούπας ή/και χειρωνακτική υποβοήθηση
- η προετοιμασία για την διαγράμμιση (στίξη-πικετάρισμα)
- η εφαρμογή της διαγράμμισης με διαγραμμιστικό μηχάνημα, κατάλληλο για τον τύπο του χρησιμοποιούμενου υλικού
- η διευθέτηση της κυκλοφορίας κατά τη διάρκεια εκτέλεσης των εργασιών
- η λήψη μέτρων για την προστασία της νωπής διαγράμμισης από την κυκλοφορία μέχρι την πλήρη στερεοποίησή τους και στην συνέχεια η άρση τους

Σπερχειάδα 27-07-2021
Συντάχθηκε

Δελιχά Ευμορφία
Πολιτικός Μηχανικός Π.Ε

Βλαχογιάννη Αθανασία
Πολιτικός Μηχανικός Τ.Ε

ΘΕΩΡΗΘΗΚΕ
Η αναπλ. προϊσταμένη ΤΤΥ&Π

Λίτσα Παταργιά
Πολιτικός Μηχανικός ΤΕ



ΕΛΛΗΝΙΚΗ ΔΗΜΟΚΡΑΤΙΑ
ΝΟΜΟΣ ΦΘΙΩΤΙΔΑΣ
ΔΗΜΟΣ ΜΑΚΡΑΚΩΜΗΣ
ΤΜΗΜΑ ΤΕΧΝΙΚΩΝ ΥΠΗΡΕΣΙΩΝ &
ΠΟΛΕΟΔΟΜΙΑΣ

ΕΡΓΟ: ΑΠΟΚΑΤΑΣΤΑΣΗ ΖΗΜΙΩΝ ΑΠΟ
ΘΕΟΜΗΝΙΕΣ ΣΕ ΧΩΜΑΤΙΝΗ ΟΔΟ
ΜΕΤΑΞΥ ΤΩΝ Τ.Κ. ΦΤΕΡΗΣ,
ΠΑΛΑΙΟΒΡΑΧΑΣ

ΧΡΗΜΑΤΟΔΟΤΗΣΗ: ΥΠΟΥΡΓΕΙΟ ΕΣΩΤΕΡΙΚΩΝ

Κ.Α.: 64-7323.004
CPV: 45233120-6 - Έργα
οδοποιίας

ΠΡΟΫΠΟΛΟΓΙΣΜΟΣ: 182.000,00€ (με ΦΠΑ 24%)

ΤΙΜΟΛΟΓΙΟ

1. ΓΕΝΙΚΟΙ ΟΡΟΙ

Αντικείμενο του παρόντος τιμολογίου είναι ο καθορισμός τιμών μονάδος των εργασιών, που είναι απαραίτητες για την έντεχνη ολοκλήρωση του Έργου, όπως προδιαγράφεται στα λοιπά Τεύχη Δημοπράτησης που ορίζονται στη Διακήρυξη.

1. Οι τιμές μονάδας του παρόντος Τιμολογίου αναφέρονται σε μονάδες πλήρως περαιωμένων εργασιών, όπως περιγράφονται αναλυτικά παρακάτω, οι οποίες θα εκτελεστούν στην περιοχή του Έργου. Οι τιμές μονάδος περιλαμβάνουν όλες τις δαπάνες που αναφέρονται στην περιγραφή των εργασιών, καθώς και όσες απαιτούνται για την πλήρη και έντεχνη εκτέλεση των εργασιών, σύμφωνα και με τα λοιπά Τεύχη Δημοπράτησης.

Καμιά αξίωση ή αμφισβήτηση δεν μπορεί να θεμελιωθεί, ως προς το είδος και την απόδοση των μηχανημάτων, τις ειδικότητες και τον αριθμό του εργατοτεχνικού προσωπικού και την δυνατότητα χρησιμοποίησης ή μή μηχανικών μέσων, εκτός αν άλλως ορίζεται στα άρθρα του παρόντος.

Σύμφωνα με τα παραπάνω, με τις τιμές μονάδος του παρόντος Τιμολογίου προκύπτει το προϋπολογιζόμενο άμεσο κόστος του Έργου, δηλαδή το συνολικό κόστος των επί μέρους εργασιών ή λειτουργιών, οι οποίες συνθέτουν το φυσικό αντικείμενο του Έργου. Στις τιμές μονάδος αυτές, ενδεικτικά και όχι περιοριστικά, περιλαμβάνονται τα κάτωθι:

- 1.1 Κάθε είδους επιβάρυνση των ενσωματωμένων υλικών από φόρους, τέλη, δασμούς, έξοδα εκτελωνισμού, ειδικούς φόρους κ.λπ., πλην του Φ.Π.Α. Ο Ανάδοχος δεν απαλλάσσεται από τα τέλη διοδίων των κάθε είδους μεταφορικών του μέσων.
- 1.2 Οι δαπάνες προμηθείας των πάσης φύσεως, ενσωματωμένων και μη, κυρίων και βοηθητικών υλικών, μεταφοράς τους στις θέσεις εκτέλεσης των εργασιών, αποθήκευσης, φύλαξης, επεξεργασίας τους (αν απαιτείται) και προσέγγισής τους, με τις απαιτούμενες φορτοεκφορτώσεις, τις ασφαλίσσεις των μεταφορών, τις σταλίες των μεταφορικών μέσων και τις απαιτούμενες πλάγιες μεταφορές, εκτός των ειδικών περιπτώσεων, που η μεταφορά πληρώνεται ιδιαίτερος με αντίστοιχα άρθρα του Τιμολογίου.

Ομοίως οι δαπάνες για την φορτοεκφόρτωση και μεταφορά (με την σταλία μεταφορικών μέσων) των πλεοναζόντων ή/και ακατάλληλων προϊόντων εκσκαφών και λοιπών υλικών, σε κατάλληλους χώρους απόρριψης, λαμβανομένων υπόψη των ισχυόντων Περιβαλλοντικών Όρων, σύμφωνα με την Ε.Σ.Υ. και τους λοιπούς όρους δημοπράτησης.

Το κόστος υποδοχής σε αποδεκτούς χώρους, των αποβλήτων από εκσκαφές, κατασκευές και κατεδαφίσεις (ΑΕΚΚ), όπως αυτά καθορίζονται στην ΚΥΑ 36259/1757/Ε103/2010 (ΦΕΚ 1312Β/2010) και εξειδικεύονται με την Εγκύκλιο αρ. πρωτ. οικ 4834/25-1-2013 του

Υπουργείου Περιβάλλοντος Ενέργειας και Κλιματικής Αλλαγής, δεν περιλαμβάνεται στις αντίστοιχες τιμές του τιμολογίου.

Ως «κόστος υποδοχής σε αποδεκτούς χώρους» νοείται το κόστος χρήσης του συγκεκριμένου χώρου από την παράδοση των υλικών αυτών και την επέκεινα διαχείρισή τους.

- 1.3 Οι δαπάνες μισθών, ημερομισθίων, υπερωριών, υπερεργασιών, ασφαλιστικών εισφορών (στο Ι.Κ.Α., σε ασφαλιστικές εταιρείες, ή σε άλλους ημεδαπούς ή/και αλλοδαπούς ασφαλιστικούς οργανισμούς κ.λπ.), δώρων εορτών, επιδομάτων που καθορίζονται από τις ισχύουσες εκάστοτε Συλλογικές Συμβάσεις Εργασίας (αδείας, οικογενειακού, θέσεως, ανθυγιεινής εργασίας, εξαιρεσίμων αργιών κλπ), νυκτερινής απασχόλησης (πλην των έργων που η εκτέλεσή τους προβλέπεται κατά τις νυκτερινές ώρες και τιμολογούνται ιδιαίτερω) κ.λπ., του πάσης φύσεως προσωπικού (εργατοτεχνικού όλων των ειδικοτήτων οδηγών και χειριστών οχημάτων και μηχανημάτων, τεχνιτών συνεργείων, επιστημονικού προσωπικού και των επιστατών με εξειδικευμένο αντικείμενο, ημεδαπού ή αλλοδαπού που απασχολείται για την κατασκευή του έργου, επί τόπου ή οπουδήποτε αλλού.
- 1.4 Οι κάθε είδους δαπάνες για την εγκατάσταση, εξοπλισμό και λειτουργία εργοταξιακού εργαστηρίου, εάν προβλέπεται, την λήψη και μεταφορά των δοκιμών και την εκτέλεση ελέγχων και δοκιμών, είτε στο εργοταξιακό εργαστήριο ή σε κρατικό ή σε ιδιωτικό της εγκρίσεως της Υπηρεσίας, σύμφωνα με τους όρους δημοπράτησης.
- 1.5 Οι δαπάνες εγκατάστασης και λειτουργίας μονάδων παραγωγής προκατασκευασμένων στοιχείων, εφ' όσον προβλέπονται από τους όρους δημοπράτησης, συγκροτημάτων παραγωγής θραυστών υλικών (σπαστηροτριβείο), σκυροδέματος, ασφαλτομιγμάτων κλπ, στον εργοταξιακό χώρο ή εκτός αυτού.

Στις δαπάνες αυτές περιλαμβάνονται: η εξασφάλιση του απαιτούμενου χώρου, η κατασκευή των υποδομών, κτιριακών και λοιπών έργων των μονάδων, η εγκατάσταση του απαιτούμενου κατά περίπτωση εξοπλισμού, οι λειτουργικές δαπάνες πάσης φύσεως, οι φορτοεκφορτώσεις και μεταφορές των πρώτων υλών στην μονάδα και των παραγομένων προϊόντων μέχρι τις θέσεις ενσωμάτωσής τους στο Έργο, καθώς και η αποσυναρμολόγηση των εγκαταστάσεων μετά το πέρας των εργασιών, η καθαίρεση των υποδομών τους (βάσεις, τοιχία κ.λπ. κατασκευές από σκυρόδεμα ή οποιοδήποτε άλλο υλικό) και αποκατάστασης του χώρου σε βαθμό αποδεκτό από την Υπηρεσία και σύμφωνα με τους ισχύοντες Περιβαλλοντικούς όρους.

Οι ως άνω όροι για την αποξήλωση των μονάδων και αποκατάσταση των χώρων έχουν εφαρμογή στις ακόλουθες περιπτώσεις:

- (α) Όταν η εγκατάσταση των μονάδων έχει γίνει σε χώρο που έχει παραχωρηθεί από το Δημόσιο
- (β) Όταν οι μονάδες έχουν ανεγερθεί μεν σε χώρους που έχει εξασφαλίσει ο Ανάδοχος, αλλά έχει δοθεί προσωρινή άδεια εγκατάστασης-λειτουργίας για τις ανάγκες του συγκεκριμένου έργου.
- 1.6 Τα πάσης φύσεως ασφάλιστρα για το προσωπικό του Έργου, τις μεταφορές, τα μεταφορικά μέσα, τα μηχανήματα έργων και τις εγκαταστάσεις,
- 1.7 Οι επιβαρύνσεις από την εκτέλεση των εργασιών υπό ταυτόχρονη διεξαγωγή της κυκλοφορίας και την λήψη των απαιτούμενων προστατευτικών μέτρων, οι δαπάνες των μέτρων προστασίας των όμορων κατασκευών των χώρων εκτέλεσης των εργασιών, της πρόληψης ατυχημάτων εργαζομένων ή τρίτων, της αποφυγής βλαβών σε κινητά ή ακίνητα πράγματα τρίτων, της αποφυγής ρύπανσης ρεμάτων, ποταμών, ακτών κ.λπ., καθώς και οι δαπάνες των μέτρων προστασίας των έργων σε κάθε φάση της κατασκευής τους ανεξαρτήτως της εποχής του έτους (εκσκαφές, θεμελιώσεις, ικριώματα, σκυροδετήσεις κ.λπ.) και μέχρι την οριστική παραλαβή τους.
- 1.8 Οι δαπάνες διεξαγωγής των ελέγχων ποιότητας και οι δαπάνες κατασκευής των πάσης φύσεως "δοκιμαστικών τμημάτων" που προβλέπονται στην Τ.Σ.Υ. και τους λοιπούς όρους

δημοπράτησης (μετρήσεις, εργαστηριακοί έλεγχοι και δοκιμές, αξία υλικών, χρήση μηχανημάτων, εργασία κ.λπ.)

- 1.9 Οι δαπάνες διάθεσης, προσκόμισης και λειτουργίας του κυρίου και βοηθητικού μηχανικού εξοπλισμού και μέσων (π.χ. ικριωμάτων, εργαλείων) που απαιτούνται για συγκεκριμένες εργασίες/λειτουργίες του έργου, στο πλαίσιο του εγκεκριμένου χρονοδιαγράμματος, στις οποίες περιλαμβάνονται τα μισθώματα, η μεταφορά επί τόπου, η συναρμολόγηση (όταν απαιτείται), η αποθήκευση, η φύλαξη, η ασφάλιση, οι αποδοχές οδηγών, χειριστών, βοηθών και τεχνιτών, τα καύσιμα, τα λιπαντικά και λοιπά αναλώσιμα, τα ανταλλακτικά, οι επισκευές, οι μετακινήσεις στον χώρο του έργου, οι ημεραργίες για οποιαδήποτε αιτία, οι πάσης φύσεως σταλίες και καθυστερήσεις (που δεν οφείλονται σε υπαιτιότητα του Κυρίου του Έργου), η αποσυναρμολόγησή τους (εάν απαιτείται) και η απομάκρυνσή τους από το Έργο.

Περιλαμβάνονται επίσης οι πάσης φύσεως δαπάνες του εφεδρικού εξοπλισμού που διατηρείται σε ετοιμότητα για την αντιμετώπιση βλαβών ή για οποιαδήποτε άλλη αιτία.

- 1.10 Οι δαπάνες προμηθείας ή παραγωγής, φορτοεκφόρτωσης και μεταφοράς στη θέση ενσωμάτωσης και τυχόν προσωρινών αποθέσεων και επαναφορτώσεων αδρανών υλικών προέλευσης λατομείων, ορυχείων κλπ. πλην των περιπτώσεων που στα οικεία άρθρα του παρόντος Τιμολογίου αναφέρεται ρητά ότι η μεταφορά πληρώνεται ιδιαίτερα (άρθρα που επισημαίνονται με αστερίσκο [*]).

Περιλαμβάνονται οι δαπάνες πλύσεως, ανάμιξης ή εμπλουτισμού των υλικών, ώστε να ανταποκρίνονται στις προβλεπόμενες από την Μελέτη του Έργου προδιαγραφές, λαμβανομένων υπόψη των σχετικών περιβαλλοντικών όρων

- 1.11 Οι επιβαρύνσεις από καθυστερήσεις, μειωμένη απόδοση και μετακινήσεις μηχανημάτων και προσωπικού που οφείλονται:

- (α) σε εμπόδια στο χώρο εκτέλεσης των εργασιών (αρχαιολογικά ευρήματα, δίκτυα Ο.Κ.Ω. κ.λπ.),
- (β) στην μη ολοκλήρωση των διαδικασιών απαλλοτρίωσης τμημάτων του χώρου εκτέλεσης των εργασιών (υπό την προϋπόθεση ότι παρέχεται η δυνατότητα τμηματικής εκτέλεσης των εργασιών),
- (γ) στις τυχόν ιδιαίτερες απαιτήσεις αντιμετώπισης των εμποδίων από τους αρμόδιους για αυτά φορείς (ΥΠ.ΠΟ, Δ.Ε.Η, ΔΕΥΑχ κ.λπ.),
- (δ) στην ενδεχόμενη εκτέλεση των εργασιών κατά φάσεις λόγω των ως άνω εμποδίων,
- (ε) στην διενέργεια των απαιτούμενων μετρήσεων, ελέγχων και ερευνών (τοπογραφικών, εργαστηριακών, γεωτεχνικών κ.α.), καθώς και στις λοιπές υποχρεώσεις του Αναδόχου που προβλέπονται στα τεύχη δημοπράτησης, είτε τα ως άνω αποζημιώνονται ιδιαίτερα είτε είναι ανηγμένα στο ποσοστό Γ.Ε.& Ο.Ε. ή σε άλλα άρθρα του παρόντος Τιμολογίου
- (στ) στην λήψη μέτρων για την εξασφάλιση της κυκλοφορίας πεζών και οχημάτων,
- (ζ) σε προσωρινές ή μόνιμες κυκλοφοριακές ρυθμίσεις στην ευρύτερη περιοχή του έργου για οποιαδήποτε αιτία (π.χ. εορτές, εργασίες συντήρησης οδικού δικτύου και υποδομών, βλάβες σε άλλα έργα, εκτέλεση άλλων έργων κ.λπ.).

- 1.12 Οι δαπάνες λήψης μέτρων για την ομαλή και ασφαλή διακίνηση πεζών και οχημάτων στις θέσεις εκτέλεσης των εργασιών, όπως ενδεικτικά:

- (1) Οι δαπάνες προσωρινών γεφυρώσεων ορυγμάτων πλάτους έως 3,0 m, για την αποκατάσταση της κυκλοφορίας πεζών και οχημάτων, όταν τούτο κρίνεται απαραίτητο από την Υπηρεσία ή τις αρμόδιες Αρχές
- (2) Οι δαπάνες λήψης προστατευτικών μέτρων για την απρόσκοπτη και ασφαλή κυκλοφορία πεζών και οχημάτων στην περίμετρο των χώρων εκτέλεσης των εργασιών, όπου απαιτείται, ήτοι για την περίφραξη των ορυγμάτων και γενικά των χώρων εκτέλεσης εργασιών, την ενημέρωση του κοινού, την σήμανση και φωτεινή

σηματοδότηση του εργοταξιακού χώρου (πλην εκείνης που προκύπτει από μελέτη σήμανσης και τιμολογείται ιδιαιτέρως), την προσωρινή διευθέτηση και αποκατάσταση της κυκλοφορίας κ.λπ. καθώς και οι δαπάνες για την απομάκρυνση των παραπάνω προσωρινών κατασκευών και σήμανσης μετά την περαίωση των εργασιών και την πλήρη αποκατάσταση της αρχικής σήμανσης.

- 1.13 Οι δαπάνες των τοπογραφικών εργασιών (αποτυπώσεων, πασσαλώσεων, αναπασσαλώσεων, πύκνωσης τριγωνομετρικού και πολυγωνομετρικού δικτύου, εγκατάστασης χωροσταθμικών αφετηριών κ.λπ.) που απαιτούνται για την χάραξη των επιμέρους στοιχείων του έργου, οι δαπάνες σύνταξης μελετών εφαρμογής (όταν απαιτείται για την προσαρμογή των στοιχείων της οριστικής μελέτης στο ακριβές ανάγλυφο του εδάφους ή υφιστάμενες κατασκευές), κατασκευαστικών σχεδίων και σχεδίων λεπτομερειών, οι δαπάνες ανίχνευσης και εντοπισμού εμποδίων στον χώρο εκτέλεσης του έργου και εκπόνησης μελετών αντιμετώπισης αυτών (λ.χ. υπάρχοντα θεμέλια, υψηλός ορίζοντας υπογείων υδάτων, δίκτυα Οργανισμών Κοινής Ωφελείας [ΟΚΩ]),
- 1.14 Οι δαπάνες αποτύπωσης τεχνικών έργων και λοιπών εγκαταστάσεων που απαντώνται στο χώρο του έργου, οι δαπάνες επαλήθευσης των στοιχείων εδάφους με τοπογραφικές μεθόδους καθώς και οι δαπάνες λήψης επιμετρητικών στοιχείων κατ' αντιπαράσταση με εκπρόσωπο της Υπηρεσίας και σύνταξης των πάσης φύσεως επιμετρητικών σχεδίων, πινάκων και υπολογισμών που θα υποβληθούν στην Υπηρεσία προς έλεγχο.
- 1.15 Η δαπάνη σύνταξης των αναπτυγμάτων και πινάκων οπλισμού σκυροδεμάτων (όταν αυτοί δεν περιλαμβάνονται στη μελέτη).
- 1.16 Οι δαπάνες ενημέρωσης των οριζοντιογραφιών της μελέτης με τα στοιχεία των εντοπιζομένων με ερευνητικές τομές ή κατά την εκτέλεση των εργασιών δικτύων Ο.Κ.Ω.
- 1.17 Οι δαπάνες των αντλήσεων (πλην των αντλήσεων κατά την κατασκευή τεχνικών εντός κοίτης ποταμών ή στην περίπτωση που δεν υπάρχει δυνατότητα παροχέτευσης προς φυσικό ή τεχνητό αποδέκτη υδάτων) καθώς και των προσωρινών διευθετήσεων για την αντιμετώπιση των επιφανειακών, υπογείων και πηγαίων νερών ώστε να προστατεύονται τόσο τα κατασκευαζόμενα όσο και τα υπάρχοντα έργα και το περιβάλλον γενικότερα, εκτός αν προβλέπεται διαφορετικά στα τεύχη δημοπράτησης.
- 1.18 Οι δαπάνες που απορρέουν από δικαιώματα κατοχυρωμένων μεθόδων και ευρεσιτεχνιών που εφαρμόζονται κατά οποιονδήποτε τρόπο για την έντεχνη εκτέλεση των εργασιών.
- 1.19 Οι δαπάνες διαμόρφωσης προσβάσεων, προσπελάσεων και δαπέδων εργασίας στα διάφορα τμήματα του έργου, και γενικά κάθε βοηθητικής κατασκευής που θα απαιτηθεί σε οποιοδήποτε στάδιο των εργασιών, όταν δεν προβλέπεται ιδιαίτερη επιμέτρηση αυτών στα συμβατικά τεύχη, καθώς και οι δαπάνες αποξήλωσης των προσωρινών κατασκευών και περιβαλλοντικής αποκατάστασης των χώρων (προσβάσεων, προσπελάσεων, δαπέδων εργασίας κ.λπ.) εκτός εάν υπάρχει έγγραφη αποδοχή της Υπηρεσίας για την διατήρησή τους.
- 1.20 Οι δαπάνες για την προστασία και την εξασφάλιση της λειτουργίας των δικτύων Ο.Κ.Ω. που διασχίζουν εγκάρσια τα ορύγματα ή επηρεάζονται τοπικά από τις εκτελούμενες εργασίες, Την αποκλειστική ευθύνη για την πρόκληση ζημιών και φθορών στα δίκτυα αυτά θα φέρει, τόσο αστικά όσο και ποινικά και μέχρι περαίωσης των εργασιών, ο Ανάδοχος του Έργου.
- 1.21 Οι δαπάνες πρόληψης και αποκατάστασης κάθε είδους ζημιάς καθώς και οι αποζημιώσεις για κάθε είδους βλάβη ή μη συνήθη φθορά επί υφισταμένων κατασκευών κατά την εκτέλεση των εργασιών ή την διακίνηση βαρέως εξοπλισμού του Αναδόχου (π.χ. μεταφορικών μέσων μεγάλης χωρητικότητας, ερπυστριοφόρων μηχανημάτων κ.λπ.) που οφείλονται σε μη τήρηση των συμβατικών όρων, των υποδείξεων της Υπηρεσίας, των ισχυουσών διατάξεων και γενικότερα σε υπαιτιότητα του Αναδόχου.
- 1.22 Εφ' όσον δεν προβλέπεται ιδιαίτερη πληρωμή στα συμβατικά τεύχη: Οι πάσης φύσεως δαπάνες για τις εργοταξιακές οδούς που προκύπτουν από τη μεθοδολογία κατασκευής του Αναδόχου και απαιτούνται για την ασφαλή διακίνηση εξοπλισμού και υλικών

κατασκευής του Έργου (μίσθωση ή εξασφάλιση δικαιωμάτων διέλευσης από ιδιωτική έκταση, κατασκευή των οδών ή βελτίωση υπαρχουσών, σήμανση, συντήρηση), καθώς και οι δαπάνες εξασφάλισης των αναγκαίων χώρων απόθεσης των πλεοναζόντων ή ακαταλλήλων προϊόντων εκσκαφών (καταβολή τιμήματος προς ιδιοκτήτες, αν απαιτείται, εξασφάλιση σχετικών αδειών, κατασκευή οδών προσπέλασης ή επέκταση ή βελτίωση υπαρχουσών) και η τελική διαμόρφωση των χώρων μετά την περαίωση των εργασιών, σύμφωνα με τους εγκεκριμένους περιβαλλοντικούς όρους.

- 1.23 Οι δαπάνες των προεργασιών στις παλιές ή νέες επιφάνειες οδοστρωμάτων για την εφαρμογή ασφαλικών επιστρώσεων επ' αυτών, όπως π.χ. σκούπισμα, καθαρισμός, δημιουργία οπών αγκύρωσης (πικούνισμα), καθώς και οι δαπάνες μεταφοράς και απόθεσης των προϊόντων που παράγονται ως αποτέλεσμα των παραπάνω εργασιών.
- 1.24 Οι δαπάνες διάνοιξης τομών ή οπών στα τοιχώματα υφισταμένων αγωγών, φρεατίων, τεχνικών έργων κ.λπ., με οποιαδήποτε μέσα, για τη σύνδεση νέων συμβαλλόντων αγωγών, εκτός αν προβλέπεται ιδιαίτερη πληρωμή προς τούτο στα τεύχη δημοπράτησης.
- 1.25 Οι δαπάνες των ειδικών μελετών, που προβλέπεται στα τεύχη δημοπράτησης να εκπονηθούν από τον Ανάδοχο χωρίς ιδιαίτερη αμοιβή, όπως μελέτες σύνθεσης σκυροδεμάτων και ασφαλομιγμάτων, μελέτες ικριωμάτων κ.λπ.
- 1.26 Οι δαπάνες έκδοσης των απαιτούμενων αδειών εκτέλεσης εργασιών από τις αρμόδιες Αρχές, την Πολεοδομία και τους Οργανισμούς Κοινής Ωφελείας, εκτός αν προβλέπεται ιδιαίτερη πληρωμή προς τούτο στα τεύχη δημοπράτησης.
- 1.27 Οι δαπάνες λήψης μέτρων για την εξασφάλιση της συνεχούς και απρόσκοπτης λειτουργίας των υπαρχόντων στην περιοχή του Έργου δικτύων (δίκτυα ύδρευσης, άρδευσης, αποχέτευσης και αποστράγγισης, τάφροι, διώρυγες, υδατορέματα κ.λπ.), τα οποία επηρεάζονται από την εκτέλεση των εργασιών, και ιδιαίτερα όταν:
 - (1) τα δίκτυα είναι σχετικά ανεπαρκή και ευαίσθητα σε δυσμενή μεταχείριση,
 - (2) θα επιβαρυνθεί υπέρμετρα η λειτουργικότητα των δικτύων αν ο Ανάδοχος δεν λάβει μέτρα για να αποτρέψει την είσοδο φερτών υλών από τις χωματουργικές, κυρίως, ή άλλες εργασίες.

Οι τιμές μονάδας του παρόντος Τιμολογίου προσαυξάνονται κατά το ποσοστό Γενικών Εξόδων (Γ.Ε.) και Οφέλους του Αναδόχου (Ο.Ε.), στο οποίο περιλαμβάνονται οι πάσης φύσεως δαπάνες οι οποίες δεν μπορούν να κατανεμηθούν σε συγκεκριμένες εργασίες αλλά αφορούν συνολικά το κόστος του έργου όπως, κρατήσεις ή υποχρεώσεις αυτού, όπως δαπάνες διοίκησης και επίβλεψης του Έργου, σήμανσης εργοταξίων, φόροι, δασμοί, ασφάλιστρα, τόκοι κεφαλαίων κίνησης, προμήθειες εγγυητικών επιστολών, έξοδα λειτουργίας γραφείων κ.λπ., τα επισφαλή έξοδα πάσης φύσεως καθώς και το προσδοκώμενο κέρδος από την εκτέλεση των εργασιών.

Το ως άνω ποσοστό Γ.Ε. & Ο.Ε., ανέρχεται σε δέκα οκτώ τοις εκατό (18%) του προϋπολογισμού των εργασιών, όπως αυτός προκύπτει βάσει των τιμών του Τιμολογίου Προσφοράς του αναδόχου, σύμφωνα με τις κείμενες διατάξεις, και διακρίνεται σε:

- (α) Σταθερά έξοδα, δηλαδή άπαξ αναλαμβανόμενα κατά τη διάρκεια της σύμβασης, τα οποία περιλαμβάνουν τις δαπάνες:
 - (1) Εξασφάλισης και διαρρύθμισης εργοταξιακών χώρων, για την ανέγερση κύριων και βοηθητικών εργοταξιακών εγκαταστάσεων π.χ. γραφείων, εργαστηρίων και λοιπών εγκαταστάσεων του Αναδόχου ή άλλων, εφόσον προβλέπεται στα έγγραφα της σύμβασης.
 - (2) Ανέγερσης κύριων και βοηθητικών εργοταξιακών εγκαταστάσεων του Αναδόχου ή άλλων, εφόσον προβλέπεται στα έγγραφα της σύμβασης.
 - (3) Περίφραξης ή/και διατάξεων επιτήρησης εργοταξιακών εγκαταστάσεων και χώρων εκτέλεσης εργασιών εφόσον προβλέπεται στα έγγραφα της σύμβασης.
 - (4) Εξοπλισμού κύριων και βοηθητικών εργοταξιακών εγκαταστάσεων για τη διασφάλιση λειτουργικής ετοιμότητας, εξασφάλισης ύδρευσης, ηλεκτρικού ρεύματος,

τηλεφωνικής σύνδεσης και αποχέτευσης, καθώς και λοιπών απαιτούμενων ευκολιών, σύμφωνα με τους όρους δημοπράτησης.

- (5) Απομάκρυνσης κύριων και βοηθητικών εργοταξιακών εγκαταστάσεων μετά την περαίωση του έργου, καθώς και οι δαπάνες αποκατάστασης των χώρων κατά τρόπο αποδεκτό και σύμφωνα με τους εγκεκριμένους Περιβαλλοντικούς Όρους.
 - (6) Κινητοποίησης (εισκόμισης στο εργοτάξιο) του απαιτούμενου εξοπλισμού γενικής χρήσης (π.χ. γερανοί, οχήματα μεταφοράς προσωπικού), όπως προβλέπεται στο χρονοδιάγραμμα του έργου και αποκινητοποίησης με το πέρας του προβλεπόμενου χρόνου απασχόλησης.
 - (7) Οι δαπάνες επισκόπησης των μελετών του έργου και τυχόν συμπληρώσεις τροποποιήσεις, εφόσον δεν περιλαμβάνονται στο άμεσο κόστος.
 - (8) Οι δαπάνες συμπλήρωσης των ΣΑΥ/ΦΑΥ (Σχέδιο Ασφάλειας και Υγείας/Φάκελος Ασφάλειας και Υγείας), σύμφωνα με τις κείμενες διατάξεις.
 - (9) Για φόρους.
 - (10) Για εγγυητικές.
 - (11) Ασφάλιση του έργου.
 - (12) Προσυμβατικού σταδίου.
 - (13) Διάθεσης μέσων ατομικής προστασίας.
 - (14) Για επισφαλή έξοδα πάσης φύσεως (π.χ. εξεύρευσης χώρων γραφείων και λοιπών εγκαταστάσεων, χρηματοοικονομικών εξόδων, απαιτήσεως για μελέτες που μπορεί να προκύψουν κατά την πορεία των εργασιών, εκτεταμένες διαφωνίες και απαίτηση ισχυρής νομικής υποστήριξης, απαιτήσεις για μέτρα προστασίας από μη ληφθείσες υπόψη ακραίες επιτόπου συνθήκες, κλοπές μη καλυπτόμενες από ασφάλιση).
- (β) Χρονικώς συντηρητέα έξοδα, δηλαδή εξαρτώμενα από τη χρονική διάρκεια της σύμβασης, τα οποία περιλαμβάνουν τις δαπάνες:
- (1) Χρήσεως - λειτουργίας των εργοταξιακών εγκαταστάσεων και ευκολιών (περιλαμβάνει τη χρήση των εγκαταστάσεων και χώρων καθαρών σύμφωνα με τις προβλέψεις των εγκεκριμένων Περιβαλλοντικών Όρων)
 - (2) Προσωπικού γενικής επιστάσεως και διοίκησης του Αναδόχου και υπό την προϋπόθεση μόνιμης και αποκλειστικής απασχόλησης στο έργο (σε περίπτωση μη μόνιμης και αποκλειστικής απασχόλησης θα λαμβάνεται υπόψη ο χρόνος απασχόλησης και η διαθεσιμότητα στο έργο). Ανηγμένες περιλαμβάνονται και οι δαπάνες για προβλεπόμενες νόμιμες αποζημιώσεις. Το επιστημονικό προσωπικό και οι επιστάτες, με εξειδικευμένο αντικείμενο (π.χ. χωματουργικά, τεχνικά, ασφαλικά) δεν περιλαμβάνονται.
 - (3) Νομικής υποστήριξης
 - (4) Εξωτερικών τεχνικών συμβούλων με ad hoc μετάκληση
 - (5) Για την εκτέλεση των καθηκόντων της παραπάνω κατηγορίας προσωπικού π.χ. χρήση αυτοκινήτων
 - (6) Λειτουργίας μηχανημάτων γενικής χρήσης π.χ. γερανοί, οχήματα μεταφοράς προσωπικού
 - (7) Μετρήσεων γενικών δεικτών και παραμέτρων που προβλέπονται στους εγκεκριμένους περιβαλλοντικούς όρους και λήψη μέτρων για συμμόρφωση προς αυτούς
 - (8) Συντήρησης του έργου για τον προβλεπόμενο χρόνο
 - (9) Τόκοι κεφαλαίων κίνησης και γενικότερα χρηματοοικονομικό κόστος

(10) Το αναλογούν, σε σχέση με τη συμμετοχή του στον κύκλο εργασιών της επιχείρησης, κόστος έδρας επιχείρησης ή/και λειτουργίας κοινοπραξίας

Ο Φόρος Προστιθέμενης Αξίας (Φ.Π.Α) επί των λογαριασμών του Αναδόχου βαρύνει τον Κύριο του Έργου.

Εάν προκύψει ανάγκη εκτέλεσης εργασιών που παρουσιάζουν διαφορετικά χαρακτηριστικά έναντι παρεμφερών προς αυτές εργασιών που περιλαμβάνονται στο παρόν Τιμολόγιο, αποδεκτά όμως σύμφωνα με τους όρους δημοπράτησης, ή εργασιών που επιμετρώνται διαφορετικά, οι εργασίες αυτές είναι δυνατόν να αναχθούν σε άρθρα του παρόντος Τιμολογίου με αναγωγή των μεγεθών τους σύμφωνα με το ακόλουθο παράδειγμα:

(1) Διάτρητοι σωλήνες στραγγιστηρίων, αγωγοί αποχέτευσης ομβρίων και ακαθάρτων από σκυρόδεμα, PVC κ.λπ.

Για ονομαστική διάμετρο D_N χρησιμοποιούμενου σωλήνα διαφορετική από τις αναφερόμενες στα υποάρθρα των αντιστοίχων άρθρων του παρόντος Τιμολογίου και για αντίστοιχο υλικό κατασκευής, κατηγορία αντοχής και μέθοδο προστασίας, θα γίνεται αναγωγή του μήκους του χρησιμοποιούμενου σωλήνα σε μήκος σωλήνα της αμέσως μικρότερης στο παρόν Τιμολόγιο ονομαστικής διαμέτρου, με βάση το λόγο:

$$D_N / D_M$$

όπου D_N : Ονομαστική διάμετρος του χρησιμοποιούμενου σωλήνα

D_M : Η αμέσως μικρότερη διάμετρος σωλήνα που περιλαμβάνεται στο παρόν Τιμολόγιο.

Αν δεν υπάρχει μικρότερη διάμετρος ως D_M θα χρησιμοποιείται η αμέσως μεγαλύτερη υπάρχουσα διάμετρος.

(2) Μόρφωση αρμών με προκατασκευασμένες πλάκες τύπου FLEXCELL ή αναλόγου

Για πάχος D_N χρησιμοποιούμενης πλάκας μεγαλύτερο από το πάχος της συμβατικής πλάκας του παρόντος τιμολογίου (12 mm), θα γίνεται αναγωγή της επιφάνειας της χρησιμοποιούμενης πλάκας σε επιφάνεια συμβατικής πλάκας πάχους 12 mm, με βάση το λόγο:

$$D_N / 12$$

όπου D_N : Το πάχος της χρησιμοποιούμενης πλάκας σε mm.

(3) Στεγάνωση αρμών με ταινίες τύπου HYDROFOIL PVC

Για πλάτος B_N χρησιμοποιούμενης ταινίας μεγαλύτερο από το πλάτος της συμβατικής ταινίας του παρόντος Τιμολογίου (240 mm), θα γίνεται αναγωγή του μήκους της χρησιμοποιούμενης ταινίας σε μήκος συμβατική ταινίας πλάτους 240 mm, με βάση το λόγο:

$$B_N / 240$$

όπου B_N : Το πλάτος της χρησιμοποιούμενης ταινίας σε mm

Παρεμφερής πρακτική μπορεί να έχει εφαρμογή και σε άλλες περιπτώσεις άρθρων του παρόντος Τιμολογίου.

Όπου στα επιμέρους άρθρα υπάρχει αναφορά σε ΕΤΕΠ των οποίων έχει αρθεί με απόφαση η υποχρεωτική εφαρμογή, η σχετική αναφορά μπορεί να αντιστοιχίζεται με αναφορά σε ΠΙΕΤΕΠ ή άλλο πρότυπο που θα περιλαμβάνεται σε σχετικό πίνακα στους γενικούς όρους του παρόντος.

Οι τιμές μονάδος του παρόντος Τιμολογίου που φέρουν την σήμανση [*] παραπλεύρως της αναγραφόμενης τιμής σε ΕΥΡΩ δεν συμπεριλαμβάνουν την δαπάνη της καθαρής μεταφοράς των, κατά περίπτωση, υλικών ή προϊόντων.

Η Δημοπρατούσα Αρχή θα προσθέτει στις τιμές αυτές την δαπάνη του μεταφορικού έργου, με βάση τα στοιχεία της μελέτης και τις συνθήκες εκτέλεσης του έργου.

Για τον προσδιορισμό της ως άνω δαπάνης του μεταφορικού έργου καθορίζονται οι ακόλουθες τιμές μονάδας σε €/m³.km

Σε αστικές περιοχές	
- απόσταση < 5 km	0,28
- απόσταση ≥ 5 km	0,21
Εκτός πόλεως	
· οδοί καλής βατότητας	
- απόσταση < 5 km	0,20
- απόσταση ≥ 5 km	0,19
· οδοί κακής βατότητας	
- απόσταση < 5 km	0,25
- απόσταση ≥ 5 km	0,21
· εργοταξιακές οδοί	
- απόσταση < 3 km	0,22
- απόσταση ≥ 3 km	0,20
Πρόσθετη τιμή για παρατεταμένη αναμονή φορτοεκφόρτωσης (ασφαλτικά, εκσκαφές θεμελίων και χανδάκων, μικρής κλίμακας εκσκαφές)	0,03

Οι τιμές αυτές έχουν εφαρμογή στον προσδιορισμό της τιμής του αστερίσκου [*] των άρθρων του παρόντος τιμολογίου των οποίων οι εργασίες επιμετρώνται σε κυβικά μέτρα (m³), κατά τον τρόπο που καθορίζεται σε έκαστο άρθρο.

Σε καμία περίπτωση δεν εφαρμόζεται συντελεστής επιπλήσματος ή οποιαδήποτε άλλη προσαύξηση και ο υπολογισμός γίνεται με βάση τα επιμετρούμενα m³ κάθε εργασίας, όπως καθορίζεται στο αντίστοιχο άρθρο.

Η δαπάνη του μεταφορικού έργου, όπως προσδιορίζεται στο παρόν τιμολόγιο (NET ΟΔΟ), προστίθεται στην τιμή βάσεως των άρθρων που επισημαίνονται με [*], και αναθεωρείται με βάση τον εκάστοτε καθοριζόμενο κωδικό αναθεώρησης (δεν προβλέπεται άλλη, ιδιαίτερη αναθεώρηση του μεταφορικού έργου).

2. ΓΕΝΙΚΟΙ ΚΑΙ ΕΙΔΙΚΟΙ ΟΡΟΙ ΤΡΟΠΟΥ ΕΠΙΜΕΤΡΗΣΗΣ ΤΩΝ ΕΡΓΑΣΙΩΝ ΤΟΥ ΠΑΡΟΝΤΟΣ ΤΙΜΟΛΟΓΙΟΥ

2.1 ΓΕΝΙΚΟΙ ΟΡΟΙ

2.1.1 Η επιμέτρηση των εργασιών γίνεται είτε βάσει των σχεδίων των εγκεκριμένων μελετών είτε βάσει μετρήσεων και των συντασσόμενων βάσει αυτών επιμετρητικών σχεδίων και πινάκων, λαμβανομένων υπόψη των έγγραφων εντολών της Υπηρεσίας και των εκάστοτε οριζομένων ανοχών.

2.1.2 Η Υπηρεσία δικαιούται να ελέγξει το σύνολο ή μέρος του Έργου, κατά την κρίση της, προκειμένου να επιβεβαιώσει την ορθότητα των επιμετρητικών στοιχείων που υποβάλει ο Ανάδοχος. Ο Ανάδοχος υποχρεούται με δική του δαπάνη να διαθέσει τον απαιτούμενο εξοπλισμό και προσωπικό για την υποστήριξη της Υπηρεσίας στην διεξαγωγή του εν λόγω ελέγχου.

2.1.3 Η πληρωμή των εργασιών γίνεται βάσει της πραγματικής ποσότητας κάθε εργασίας, επιμετρούμενης ως ανωτέρω με κατάλληλη μονάδα μέτρησης, επί την τιμή μονάδας της εργασίας, όπως αυτή καθορίζεται στο παρόν Περιγραφικό Τιμολόγιο.

2.1.4 Ειδικότερα για κάθε εργασία, ο τρόπος και η μονάδα επιμέτρησης, καθώς και ο τρόπος πληρωμής καθορίζονται στις αντίστοιχες παραγράφους των παρακάτω ΕΙΔΙΚΩΝ ΟΡΩΝ και των επί μέρους εργασιών του παρόντος Τιμολογίου.

2.1.5 Αν το περιεχόμενο ενός επιμέρους άρθρου του παρόντος Τιμολογίου, που αναφέρεται σε μια τιμή μονάδας, ορίζει ότι η εν λόγω τιμή αποτελεί πλήρη αποζημίωση για την ολοκλήρωση των εργασιών του συγκεκριμένου άρθρου, τότε οι ίδιες επιμέρους εργασίες δεν θα επιμετρώνται ούτε θα πληρώνονται στο πλαίσιο άλλου άρθρου που περιλαμβάνεται στο Τιμολόγιο.

2.1.6 Στη περίπτωση οποιασδήποτε διαφωνίας με τον συνοπτικό πίνακα τιμών, υπερισχύουν οι όροι του παρόντος.

3. ΕΙΔΙΚΟΙ ΟΡΟΙ

ΟΜΑΔΑ Α: ΧΩΜΑΤΟΥΡΓΙΚΑ

A.T. A.01

Άρθρο A-2 Γενικές εκσκαφές σε έδαφος γαιώδες- ημιβραχώδες

(Αναθεωρείται με το άρθρο ΟΔΟ-1123Α)

Γενικές εκσκαφές, με την μεταφορά σε οποιαδήποτε απόσταση, εδαφών γαιωδών και ημιβραχωδών οποιασδήποτε συστάσεως, ανεξαρτήτως βάθους, πλάτους και κλίσεως πρσανών, σε νέο έργο ή για επέκταση ή συμπλήρωση ή διαπλάτυνση υπάρχοντος, ανεξαρτήτως της θέσης εργασίας και των δυσχερειών που προκαλεί (κοντά ή μακριά, χαμηλά ή υψηλά σχετικά με το υπάρχον έργο), για οποιοδήποτε σκοπό και με οποιοδήποτε εκσκαπτικό μέσο, εν ξηρώ ή με παρουσία νερών, σύμφωνα με την ΕΤΕΠ 02-02-01-00.

Με το άρθρο αυτό τιμολογούνται επίσης οι ακόλουθες εκσκαφές σε εδάφη ανάλογης σκληρότητας:

- ανοιχτών τάφρων για το τμήμα τους πλάτους μεγαλύτερου των 5,00 m μετά της μόρφωσης των πρσανών και του πυθμένα τους,
- για τη δημιουργία αναβαθμών προς αγκύρωση των επιχωμάτων,
- τριγωνικών τάφρων μετά της μόρφωσης των πρσανών, όταν αυτές κατασκευάζονται στη συνέχεια των γενικών εκσκαφών της οδού,
- για τον καθαρισμό οχετών ύψους και πλάτους μεγαλύτερου των 5,00 m,
- τεχνικών Cut and Cover μετά των μέτρων προσωρινής και μόνιμης αντιστήριξης των πρσανών των εκσκαφών εφόσον δεν αποζημιώνονται με άλλο άρθρο αυτού του τιμολογίου
- για τη δημιουργία στομίων σηράγγων και Cut and Cover

Στην τιμή μονάδας περιλαμβάνονται:

- η προσέγγιση μηχανημάτων και μεταφορικών μέσων, η εκσκαφή με οποιοδήποτε μέσο και υπό οποιοσδήποτε συνθήκες,

- η αποστράγγιση των υδάτων, η μόρφωση των παρειών, των πρανών και του πυθμένα της σκάφης και ο σχηματισμός των αναβαθμών
- η διαλογή, φύλαξη, φορτοεκφόρτωση σε οποιοδήποτε μεταφορικό μέσο και η μεταφορά των προϊόντων σε οποιαδήποτε απόσταση για τη χρησιμοποίηση των κατάλληλων στο έργο (π.χ. κατασκευή επιχωμάτων) ή για απόρριψη των ακατάλληλων ή πλεοναζόντων σε επιτρεπόμενες τελικές ή προσωρινές θέσεις
- η εναπόθεση σε τελικές ή ενδιάμεσες θέσεις, η επαναφόρτωση από τις θέσεις των προσωρινών αποθέσεων και η εκφόρτωση σε τελικές θέσεις, καθώς και η διάστρωση και διαμόρφωση των χώρων απόθεσης σύμφωνα με τους περιβαλλοντικούς όρους
- η αντιστήριξη των πρανών εκσκαφή όπου τυχόν αυτή απαιτείται, καθώς και η εκθάμνωση κοπή, εκρίζωση και απομάκρυνση δένδρων, ανεξαρτήτως περιμέτρου κορμού, σε οποιαδήποτε απόσταση.
- η αντιμετώπιση πάσης φύσεως δυσχερειών που προκύπτουν από τη σύγχρονη κυκλοφορία, όπως περιορισμένα μέτωπα και όγκοι εκσκαφών κλπ.
- η συμπύκνωση της σκάφης των ορυγμάτων κάτω από τη "στρώση έδρασης οδοστρώματος" μέχρι του βάθους που λαμβάνεται υπόψη στον καθορισμό της Φέρουσας Ικανότητας Έδρασης (Φ.Ι.Ε), όπως αυτή ορίζεται στην μελέτη, σε βαθμό συμπύκνωσης που να αντιστοιχεί σε ξηρά φαινόμενη πυκνότητα ίση κατ' ελάχιστο με το 90% της πυκνότητας που επιτυγχάνεται εργαστηριακά κατά την τροποποιημένη δοκιμή Proctor (Proctor Modified κατά ΕΛΟΤ EN 13286-2).
- οι πάσης φύσεως σταλίες του μηχανικού εξοπλισμού και των μεταφορικών μέσων
- η επανεπίχωση (με προϊόντα εκσκαφών) των θεμελίων και τάφρων εκτός του σώματος της οδού, που οι εκσκαφές τους αποζημιώνονται με το άρθρο αυτό, όταν δεν υπάρχει απαίτηση συμπύκνωσης

Επισημαίνεται ότι η τιμή είναι γενικής εφαρμογής ανεξάρτητα από την εκτέλεση της εργασίας σε μια ή περισσότερες φάσεις που υπαγορεύονται από το πρόγραμμα εκτέλεσης του έργου ή άλλους τοπικούς περιορισμούς.

Η αποξήλωση ασφαλτοταπήτων, στρώσεων οδοστρωσίας σταθεροποιημένων με τσιμέντο, πλακοστρώσεων, δαπέδων από σκυρόδεμα, κρασπεδορείθρων και στερεών έδρασης και εγκιβωτισμού τους, καθώς και πάσης φύσεως κατασκευών που βρίσκονται εντός του όγκου των γενικών εκσκαφών, επιμετρώνται και τιμολογούνται ιδιαίτερα με βάση τα οικεία άρθρα του παρόντος τιμολογίου.

Επιμέτρηση με λήψη αρχικών και τελικών διατομών και μέχρι τα όρια εκσκαφής των εγκεκριμένων συμβατικών σχεδίων και σύμφωνα με το πρωτόκολλο χαρακτηρισμού. Διευκρινίζεται ότι ουδεμία αποζημίωση καταβάλλεται στον Ανάδοχο για τις επί πλέον των προβλεπομένων από τη μελέτη εκσκαφές εκτός εάν έχει δοθεί ειδική εντολή από την Υπηρεσία.

Τιμή ανά κυβικό μέτρο.

ΕΥΡΩ (Ολογράφως): Εβδομήντα λεπτά
(Αριθμητικά): 0,70

A.T. A.02

Άρθρο A-18.1: Συνήθη δάνεια υλικών Κατηγορίας E2 έως E3

(Αναθεωρείται με το άρθρο ΟΔΟ-1510)

Προμήθεια και μεταφορά επί τόπου των έργων από οποιαδήποτε απόσταση, δανείων χωμάτων είτε για την κατασκευή νέου επιχώματος είτε για τη διαπλάτυνση ή ανύψωση υπάρχοντος επιχώματος είτε για την επανεπίχωση θεμελίων, τάφρων, C&C κλπ

Στην τιμή μονάδος περιλαμβάνονται:

- οι απαιτούμενες ενέργειες και διαδικασίες για την ανάπτυξη λατομείου ή δανειοθαλάμου,

- η εκθάμνωση, εκρίζωση και κοπή δένδρων οποιασδήποτε περιμέτρου, η αφαίρεση των φυτικών γαιών και γενικά των ακατάλληλων επιφανειακών ή μη στρωμάτων και η απομάκρυνσή τους σε οποιαδήποτε απόσταση,
- η εκσκαφή για την απόληψη των δανείων,
- οι φορτοεκφορτώσεις, η σταλία των αυτοκινήτων και η μεταφορά των δανείων από οποιαδήποτε απόσταση στον τόπο του έργου,
- οι τυχόν απαιτούμενες αντλήσεις υδάτων

Η εργασία θα εκτελείται σύμφωνα με τα καθοριζόμενα στην ΕΤΕΠ 02-06-00-00 "Ανάπτυξη - εκμετάλλευση λατομείων και δανειοθαλάμων".

Τιμή ανά κυβικό μέτρο δανείων, που επιμετράται σε όγκο κατασκευασμένου επιχώματος με λήψη αρχικών και τελικών διατομών.

ΕΥΡΩ (Ολογράφως): Ένα ευρώ και πέντε λεπτά
(Αριθμητικά): 1,05

A.T. A.03

Άρθρο A-20: Κατασκευή επιχωμάτων

(Αναθεωρείται με το άρθρο ΟΔΟ-1530)

Κατασκευή επιχώματος οδού ή συμπλήρωση υπάρχοντος, μετά από προηγούμενο καθαρισμό του εδάφους έδρασης, με χρήση υλικών που θα προσκομισθούν επί τόπου, σύμφωνα με την μελέτη του έργου και την ΕΤΕΠ 02-07-01-00 "Κατασκευή επιχωμάτων"

Στην τιμή μονάδος περιλαμβάνονται:

- Η κατασκευή όλων των τμημάτων του επιχώματος, συνήθους ή αυξημένου βαθμού συμπίκνωσης, όπως θεμέλιο, πυρήνας, μεταβατικό τμήμα βραχώδους επιχώματος, τα οποία θα συμπυκνώνονται σε ποσοστό 90% και 95% αντίστοιχα της ξηράς φαινόμενης πυκνότητας που επιτυγχάνεται εργαστηριακά κατά την τροποποιημένη δοκιμή Proctor (Proctor modified κατά ΕΛΟΤ EN 13286-2) για τα γαιώδη επιχώματα, ή στον βαθμό που προδιαγράφεται στην μελέτη για τα βραχώδη επιχώματα.
- Η μόρφωση και συμπίκνωση του εδάφους έδρασης των επιχωμάτων, σε βαθμό συμπίκνωσης κατ' ελάχιστον 90% της πυκνότητας, που επιτυγχάνεται εργαστηριακά κατά την τροποποιημένη δοκιμή Proctor
- Η κατασκευή της "στρώσης έδρασης οδοστρώματος", συμπτυκνωμένης σε ποσοστό 95% της ξηράς φαινόμενης πυκνότητας που επιτυγχάνεται εργαστηριακά κατά την τροποποιημένη δοκιμή Proctor, με κατάλληλο αριθμό διελεύσεων οδοστρωτήρα ελαστικοφόρου ή με λείους κυλίνδρους, ώστε να διαμορφωθεί μια λεία "σφραγιστική" επιφάνεια.

Εξαιρείται η κατασκευή της "στρώσης στράγγισης οδοστρώματος" (όπου υπάρχει), η οποία τιμολογείται με το αντίστοιχο άρθρο του τιμολογίου.

- Η συμπίκνωση λωρίδας εδάφους πλάτους μέχρι 2,0 m εκατέρωθεν των ποδών του επιχώματος .
- Η τυχόν επαύξηση του όγκου του επιχώματος λόγω συνίζησης, καθίζησης ή διαπλάτυνσής του πέραν των ορίων που προβλέπει η μελέτη.
- Η προμήθεια και τοποθέτηση μαρτύρων ελέγχου υποχωρήσεως των υψηλών επιχωμάτων, σύμφωνα με τα καθοριζόμενα στην μελέτη, η εξάρτησή τους από χωροσταθμικές αφετηρίες (repairs) εκτός της ζώνης επιχώματος, η εκτέλεση τοπογραφικών μετρήσεων ακριβείας και η καταχώρησή τους σε φύλλα ελέγχου, καθώς και η εκτέλεση τριών μετρήσεων σε χρόνους που θα καθορίσει η Υπηρεσία.

Στην τιμή του παρόντος άρθρου δεν περιλαμβάνονται και επιμετρώνται ιδιαίτερα με βάση τα οικεία άρθρα του τιμολογίου:

- Τα μεταβατικά επιχώματα πίσω από τεχνικά έργα (γέφυρες, ημιγέφυρες, τοίχοι, οχετοί, Cut and Cover, στόμια σηράγγων, αγωγοί κ.λ.π)
- Οι εργασίες καθαρισμού του εδάφους έδρασης και δημιουργίας αναβαθμών
- Η κατασκευή εξυγιαντικής στρώσης υπό τα επιχώματα

Επιμέτρηση με λήψη αρχικών και τελικών διατομών

Τιμή ανά κυβικό μέτρο

ΕΥΡΩ (Ολογράφως): Ένα ευρώ και πέντε λεπτά
(Αριθμητικά): 1,05

ΟΜΑΔΑ Β: ΤΕΧΝΙΚΑ ΕΡΓΑ

A.T. B.01

Άρθρο Β-01: Εκσκαφή θεμελίων τεχνικών έργων και τάφρων πλάτους - 5,00 μ.

(Αναθεωρείται με το άρθρο ΟΔΟ-2151)

Εκσκαφή ορυγμάτων πλάτους έως 5,0 m, οποιουδήποτε βάθους, για την θεμελίωση τεχνικών έργων (τοίχων, βάθρων, φρεατίων κλπ), και την κατασκευή αγωγών και οχετών (αποχέτευσης, αποστράγγισης, Ο.Κ.Ω., κλπ.), σε κάθε είδους έδαφος (γαιοημιβραχώδες ή βραχώδες, περιλαμβανομένων και των γρανιτικών και κροκαλοπαγών πετρωμάτων), με οποιονδήποτε εξοπλισμό, με ή χωρίς χρήση εκρηκτικών υλών, σύμφωνα με τα καθοριζόμενα στην ΕΤΕΠ 02-04-00-00 "Εκσκαφές θεμελίων τεχνικών έργων".

Στην τιμή μονάδος περιλαμβάνονται:

- Οι απαιτούμενες αντλήσεις και τα μέτρα αντιμετώπισης των επιφανειακών και υπόγειων νερών, εκτός αν ρητά καθορίζεται στην μελέτη η ιδιαίτερη επιμέτρηση και πληρωμή αυτών
- Οι κάθε είδους απαιτούμενες αντιστηρίξεις παρειών (με οριζόντιες ξυλοζεύξεις ή κατακόρυφες αντιστηρίξεις με μεταλλικά πετάσματα κλπ), εκτός αν ρητά καθορίζεται στην μελέτη η ιδιαίτερη επιμέτρηση και πληρωμή αυτών
- Η κοπή, εκρίζωση και απομάκρυνση δένδρων οποιασδήποτε περιμέτρου στην θέση του ορύγματος
- Η μόρφωση του πυθμένα και τμήματος των παρειών του ορύγματος ώστε να είναι δυνατή η διάστρωση σκυροδέματος χωρίς τη χρήση πλευρικών ξυλοτύπων (π.χ. θεμέλια τεχνικών έργων, περιβλήματα αγωγών κλπ)
- Η συμπύκνωση του πυθμένα τού ορύγματος
- Η διαμόρφωση των απαιτούμενων δαπέδων εργασίας για την εκσκαφή ή αποκομιδή των προϊόντων εκσκαφών
- Η διαλογή, η φορτοεκφόρτωση και η μεταφορά των πλεοναζόντων προϊόντων εκσκαφών σε οποιαδήποτε απόσταση
- Η απόθεση παρά το σκάμμα, εκτός του σώματος της οδού, των καταλλήλων από τα προϊόντα εκσκαφής για την επανεπίχωση του απομένοντος όγκου του σκάμματος μετά την κατασκευή του τεχνικού έργου, οχετού ή αγωγού
- Η επανόρθωση τυχόν ζημιών σε γειτονικές κατασκευές ή οδοστρώματα λόγω καταπτώσεων των παρειών του ορύγματος.
- Η αποξήλωση οδοστρώματος, κρασπεδορείθρων, πλακοστρώσεων και αόπλων τσιμεντοστρώσεων στην θέση του ορύγματος
- Οι απαιτούμενες γεφυρώσεις του ορύγματος για την διέλευση πεζών και οχημάτων και την εξυπηρέτηση των παρόδιων ιδιοκτησιών (λαμαρίνες κατάλληλου πάχους ή άλλες διατάξεις γεφύρωσης)
- Η επανεπίχωση του απομένοντος όγκου σκάμματος με κατάλληλα προϊόντα εκσκαφών.

Η κοπή υπάρχοντος ασφαλτικού τάπητα με ασφαλτοκόφτη και η καθαίρεση τυχόν υπαρχουσών κατασκευών από οπλισμένο σκυρόδεμα στην ζώνη του ορύγματος πληρώνεται ιδιαιτέρως με βάση τα οικεία άρθρα του Τιμολογίου.

Το παρόν άρθρο εκσκαφών θεμελίων τεχνικών έργων και τάφρων εφαρμόζεται σε ορύγματα επιφανείας έως 100 m², ή σε επιμήκη ορύγματα πλάτους έως 5,00 m ανεξάρτητα από την επιφάνεια κάτοψης. Οι μεγαλύτερες εκσκαφές θεμελίων και τάφρων κατατάσσονται στο σύνολό τους στις γενικές εκσκαφές και πληρώνονται με βάση τα οικεία άρθρα του Τιμολογίου.

Για την επιμέτρηση των εκσκαφών θεμελίων ως αφετηρία μέτρησης του βάθους λαμβάνεται η στάθμη των γενικών εκσκαφών (όταν προβλέπονται) και οι θεωρητικές γραμμές που καθορίζονται στην μελέτη (πλάτος πυθμένα, κλίσεις παρειών, βαθμίδρες καθ' ύψος)/

Τιμή ανά κυβικό μέτρο.

**EYPO (Ολογράφως) : Τέσσερα ευρώ
(Αριθμητικά) : 4,00**

A.T. B.02

Άρθρο 38.01 Ξυλότυποι χυτών τοίχων

(Αναθεωρείται με το άρθρο ΟΙΚ 3801)

Ξυλότυποι χυτών τοίχων εσωτερικοί και εξωτερικοί σε οποιαδήποτε στάθμη από το έδαφος, σε ύψος από το δάπεδο εργασίας μέχρι 4,00 m, σύμφωνα με την μελέτη και την ΕΤΕΠ 01-04-00-00 "Καλούπια κατασκευών από σκυρόδεμα (τύπιο)".

Οι διαστάσεις των στοιχείων των ικριωμάτων, σανιδωμάτων, μεταλλικών πλαισίων κλπ στοιχείων του καλουπιού και του ικριώματος θα είναι τέτοιας αντοχής ώστε να μπορούν να παραλαμβάνουν όλα τα επενεργούντα κατά την κατασκευή φορτία χωρίς παραμορφώσεις ή υποχωρήσεις.

Στην τιμή συμπεριλαμβάνεται η φθορά και απομείωση των χρησιμοποιούμενων υλικών, η εργασία ανέγερσης-συναρμολόγησης και η εργασία αποξήλωσης του καλουπιού και απομάκρυνσης όλων των υλικών που χρησιμοποιήθηκαν για την διαμόρφωσή του.

Τιμή ανά τετραγωνικό μέτρο (m²) επιφανείας σε επαφή με το σκυρόδεμα.

**EYPO (Ολογράφως) : Δέκα τρία ευρώ και πενήντα λεπτά
(Αριθμητικά) : 13,50**

A.T. B.03

Άρθρο B-29.2.2: C12/15 (B10) κοιτοστρώσεων, περιβλημάτων αγωγών, εξομαλυντικών στρώσεων κλπ (Αναθεωρείται με το άρθρο ΟΔΟ-2531)

Κοιτοστρώσεις τεχνικών έργων, εξομαλυντικές στρώσεις, στρώσεις μόρφωσης κλίσεων, περιβλήματα και βάσεις έδρασης σωληνωτών οχετών και αγωγών (τσιμεντοσωλήνων αποχέτευσης, ινοτσιμεντοσωλήνων, σιδηροσωλήνων κάθε είδους κλπ), στρώσεις φθοράς στο εσωτερικό οχετών, επένδυση κοίτης ρεμάτων κλπ. με χρήση σκυροδέματος C12/15

**EYPO (Ολογράφως) : Ογδόντα εννιά ευρώ και ογδόντα λεπτά
(Αριθμητικά) : 89,80**

A.T. B.04

Άρθρο B-29.3.1: Κατασκευή ρείθρων, τραπεζοειδών τάφρων, στρώσεων προστασίας στεγάνωσης γεφυρών κλπ με σκυρόδεμα C16/20 (Αναθεωρείται με το άρθρο ΟΔΟ-2532)

Κατασκευή κρασπέδων, ρείθρων, επενδεδυμένων τραπεζοειδών και τριγωνικών τάφρων, κοιτοστρώσεων, επενδύσεων κοίτης ρεμάτων, τοίχων που δεν ανήκουν στην κατηγορία

"λεπτοτοίχων", στρώσεων προστασίας στεγάνωσης γεφυρών κ.λ.π. με σκυρόδεμα C16/20 άοπλο ή ελαφρώς οπλισμένο.

ΕΥΡΩ (Ολογράφως) : Εενήντα τέσσερα ευρώ και είκοσι λεπτά
(Αριθμητικά) : 94,20

A.T. B.05

Άρθρο Β-29.4.5: Κατασκευή βάθρων, πλακών πρόσβασης, τοίχων, θωρακίων κλπ με σκυρόδεμα C20/25 (Αναθεωρείται με το άρθρο ΟΔΟ-2551)

Στο παρόν άρθρο εντάσσονται οι ακόλουθες κατασκευές από οπλισμένο σκυρόδεμα κατηγορίας C20/25:

- βάθρων (θεμελίων και ανωδομής), πτερυγίων συνδεομένων με τα βάθρα και πλακών θεμελίωσης τεχνικών κιβωτιοειδούς μορφής, οποιουδήποτε ύψους
- τοίχων (θεμελίων και ανωδομής) οποιουδήποτε ύψους περιλαμβανομένων και των λεπτοτοίχων
- κατακορύφων υποστυλωμάτων γεφυρών
- θωρακίων, προσκεφαλαίων και δοκών έδρασης γεφυρών
- κεφαλοδέσμων και επένδυσης πασσαλοστοιχιών
- πλακών πρόσβασης, πεζοδρομίων γεφυρών καθώς και "πλακών τριβής" για τη στήριξη στηθαίων τύπου ΣΤΕ-1

ΕΥΡΩ Ολογράφως: Εκατόν τριάντα τρία ευρώ
Αριθμητικά: 133,00

A.T. B.06

Άρθρο Β-30.2: Χάλυβας οπλισμού σκυροδέματος Β500C
(Αναθεωρείται με το άρθρο ΟΔΟ-2612)

Προμήθεια και μεταφορά επί τόπου του έργου χάλυβα οπλισμού σκυροδέματος πάσης φύσεως κατασκευών, μορφής διατομών και κατηγορίας σύμφωνα με την μελέτη, διαμόρφωσή του σύμφωνα με την μελέτη, προσέγγιση στην θέση ενσωμάτωσης με οποιοδήποτε μέσον και τοποθέτησή του σύμφωνα με τα σχέδια οπλισμού. Εκτέλεση εργασιών σύμφωνα με την ΕΤΕΠ 01-02-01-00 "Χαλύβδινος οπλισμός σκυροδεμάτων"

Η τοποθέτηση του σιδηροοπλισμού θα γίνεται μόνον μετά την παραλαβή του ξυλοτύπου ή της επιφανείας έδρασης του σκυροδέματος (π.χ. υπόστρωμα οπλισμένων δαπέδων κλπ).

Ο χάλυβας οπλισμού σκυροδεμάτων επιμετράται σε χιλιόγραμμα, ανά κατηγορία οπλισμού (χάλυβας Β500Α, Β500C και δομικά πλέγματα) βάσει αναλυτικών Πινάκων Οπλισμού.

Εάν οι πίνακες αυτοί δεν συμπεριλαμβάνονται στην εγκεκριμένη μελέτη του έργου θα συντάσσονται με μέριμνα του Αναδόχου και θα υποβάλλονται στην Υπηρεσία προς έλεγχο και θεώρηση πριν από την έναρξη της τοποθέτησης του οπλισμού.

Οι Πίνακες θα συντασσονται βάσει των σχεδίων της μελέτης και θα περιλαμβάνουν λεπτομερώς τις διαστάσεις των ράβδων (αναπτύγματα), τις διαμέτρους, τις θέσεις τοποθέτησης και τα μήκη υπερκάλυψης, τα βάρη ανά τρέχον μέτρο κατά διάμετρο, τα επί μέρους και τα ολικά μήκη των ράβδων, τα μερικά βάρη ανά διάμετρο και το ολικό βάρος. Οι ως άνω Πίνακες Οπλισμού, μετά την παραλαβή των οπλισμών, θα υπογράφονται από τον Ανάδοχο και την Υπηρεσία και θα αποτελούν την επιμέτρηση των οπλισμών.

Το ανά τρέχον μέτρο βάρος των ράβδων οπλισμού θα υπολογίζεται με βάση τον πίνακα 3-1 του ΚΤΧ-2008, ο οποίος παρατίθεται στην συνέχεια. Σε καμία περίπτωση δεν γίνεται αποδεκτός ο προσδιορισμός του μοναδιαίου βάρους των ράβδων βάσει ζυγολογίου.

Όνομ. διάμετρος (mm)	Πεδίο εφαρμογής					Όνομ. διατομή (mm ²)	Όνομ. μάζα/ μέτρο (kg/m)
	Ράβδοι	Κουλούρες και ευθυγραμμισμένα προϊόντα		Ηλεκτρο-συγκολλημένα πλέγματα και δικτυώματα			
		B500C	B500A	B500C	B500A		
5,0		.		.		19,6	0,154
5,5		.		.		23,8	0,187
6,0	28,3	0,222
6,5		.		.		33,2	0,260
7,0		.		.		38,5	0,302
7,5		.		.		44,2	0,347
8,0	50,3	0,395
10,0	.		.		.	78,5	0,617
12,0	.		.		.	113	0,888
14,0	.		.		.	154	1,21
16,0	.		.		.	201	1,58
18,0	.					254	2,00
20,0	.					314	2,47
22,0	.					380	2,98
25,0	.					491	3,85
28,0	.					616	4,83
32,0	.					804	6,31
40,0	.					1257	9,86

Στις επιμετρούμενες μονάδες, πέραν της προμήθειας, μεταφοράς επί τόπου, διαμόρφωσης και τοποθέτησης του οπλισμού, περιλαμβάνονται ανηγμένα τα ακόλουθα:

- Η σύνδεση των ράβδων κατά τρόπο στερεό, σε όλες ανεξάρτητα τις διασταυρώσεις και όχι εναλλάξ, με σύρμα πάχους ανάλογα με τη διάμετρο και τη θέση του οπλισμού ή με ηλεκτροσυγκόλληση στην περίπτωση εγχύτων πασσάλων.
- Η προμήθεια του σύρματος πρόσδεσης.
- Η προμήθεια και τοποθέτηση αποστατήρων (spacers) για την εξασφάλιση του προβλεπόμενου από την μελέτη πάχους επικάλυψης του οπλισμού, καθώς και αρμοκλειδών (κατά ISO 15835-2),.
- Οι πλάγιες μεταφορές και η διακίνηση του οπλισμού σε οποιοδήποτε ύψος από το δάπεδο εργασίας.
- Η τοποθέτηση υποστηριγμάτων (καβίλιες, αναβολείς) και ειδικών τεμαχίων ανάρτησης που τυχόν θα απαιτηθούν (εργασία και υλικά).
- Η απομείωση και φθορά του οπλισμού κατά την κοπή και κατεργασία.

Τιμή ανά χιλιόγραμμο σιδηρού οπλισμού τοποθετημένου σύμφωνα με την μελέτη.

ΕΥΡΩ (Ολογράφως) : Ένα ευρώ και δέκα πέντε λεπτά
(Αριθμητικά) : 1,15

A.T. B.07

Άρθρο Β-30.3: Χαλύβδινο δομικό πλέγμα Β500C
(Αναθεωρείται με το άρθρο ΥΔΡ-7018)

Τιμή ανά χιλιόγραμμο σιδηρού οπλισμού τοποθετημένου σύμφωνα με την μελέτη.
ΕΥΡΩ (Ολογράφως) : Ένα ευρώ και δέκα πέντε λεπτά
(Αριθμητικά) : 1,15

ΟΜΑΔΑ Γ: ΟΔΟΣΤΡΩΣΙΑ

A.T. Γ.01

Άρθρο Γ-2.2: Βάση πάχους 0,10μ. (ΠΤΠ Ο-155)
(Αναθεωρείται με το άρθρο ΟΔΟ-3211.Β)

Κατασκευή στρώσης βάσης οδοστρωσίας συμπυκνωμένου πάχους 0,10 m από θραυστά αδρανή υλικά σταθεροποιημένου τύπου σύμφωνα με την ΕΤΕΠ 05-03-03-00 "Στρώσεις οδοστρωμάτων από ασύνδετα αδρανή υλικά", ανεξάρτητα από τη μορφή και την έκταση της επιφάνειας κατασκευής, σε υπαίθρια ή υπόγεια έργα.

Στην τιμή μονάδας περιλαμβάνονται:

- η προμήθεια των αδρανών και του νερού διαβροχής,
- η μεταφορά τους επί τόπου του έργου από οποιαδήποτε απόσταση,
- η διάστρωση, διαβροχή και πλήρης συμπύκνωση, ώστε να προκύψει η προβλεπόμενη από την μελέτη γεωμετρική επιφάνεια.

Τιμή ανά τετραγωνικό μέτρο στρώσης βάσης συμπυκνωμένου πάχους 0.10 m
ΕΥΡΩ (Ολογράφως) : Ένα ευρώ και είκοσι λεπτά
(Αριθμητικά) : 1,20

ΟΜΑΔΑ Δ: ΑΣΦΑΛΤΙΚΑ

A.T. Δ.01

Άρθρο Δ-3: Ασφαλτική προεπάλειψη
(Αναθεωρείται με το άρθρο ΟΔΟ-4110)

Προεπάλειψη ανασφάλτωσης επιφάνειας με ασφαλτικό διάλυμα τύπου ME-0 ή με όξινο ασφαλτικό γαλάκτωμα, ανεξάρτητα από την έκταση και τη μορφή της επιφάνειας, σε υπαίθρια και υπόγεια έργα, σύμφωνα με την ΕΤΕΠ 05-03-11-01 "Ασφαλτική προεπάλειψη".

Στην τιμή μονάδας περιλαμβάνονται:

- η προμήθεια της ασφάλτου, του πετρελαίου και του τυχόν απαιτούμενου αντιυδροφίλου παρασκευάσματος και η μεταφορά τους επί τόπου του έργου από οποιαδήποτε απόσταση,
- η διακίνηση των υλικών και η παρασκευή του ασφαλτικού διαλύματος (θέρμανση, εναποθήκευση, φύλαξη κλπ.),
- ο καθαρισμός της επιφάνειας που θα προεπαλειφθεί με μηχανικό σάρωθρο και χειρωνακτική υποβοήθηση,
- η μεταφορά και διάχυση του ασφαλτικού διαλύματος ή του γαλακτώματος με αυτοκινούμενο διανομέα ασφάλτου (Federal),
- η επαναθέρμανση του διαλύματος πριν από τη διάχυση (όταν απαιτείται),
- η ενδεχόμενη διάστρωση αδρανούς υλικού επικάλυψης με την αξία παραγωγής ή προμήθειας και μεταφοράς αυτού στον τόπο διάστρωσης.

Τιμή ανά τετραγωνικό μέτρο ασφαλικής προεπάλειψης.
ΕΥΡΩ (Ολογράφως) : Ένα ευρώ και είκοσι λεπτά
(Αριθμητικά) : 1,20

A.T. Δ.02

Άρθρο Δ-4: Ασφαλική συγκολλητική επάλειψη (Αναθεωρείται με το άρθρο ΟΔΟ-4120)

Συγκολλητική επάλειψη επί ασφαλικής στρώσης ή επί σκυροδέματος (π.χ. προστασίας μεμβρανών στεγανοποίησης τεχνικών στέψης), με ασφαλικό διάλυμα τύπου ME-5 ή καθαρή άσφαλτο ή ασφαλικό γαλάκτωμα ταχείας διάσπασης, ανεξάρτητα από την έκταση και τη μορφή της επιφάνειας, σε υπόγεια και υπαίθρια έργα.

Στην τιμή μονάδας περιλαμβάνονται:

- η προμήθεια της ασφάλτου, του πετρελαίου και του τυχόν απαιτούμενου αντιυδροφίλου παρασκευάσματος και η μεταφορά τους επί τόπου του έργου από οποιαδήποτε απόσταση,
- η διακίνηση των υλικών και η παρασκευή του ασφαλικού διαλύματος (θέρμανση, εναποθήκευση, φύλαξη κλπ.), ο καθαρισμός της επιφάνειας που θα προεπαλειφθεί με μηχανικό σάρωτρο και χειρωνακτική υποβοήθηση,
- η μεταφορά και διάχυση του ασφαλικού διαλύματος ή του γαλακτώματος με αυτοκινούμενο διανομέα ασφάλτου (Federal) και η επαναθέρμανση του διαλύματος πριν από τη διάχυση (όταν απαιτείται).

Τιμή ανά τετραγωνικό μέτρο ασφαλικής συγκολλητικής επάλειψης.

ΕΥΡΩ (Ολογράφως) : Σαράντα πέντε λεπτά
(Αριθμητικά) : 0,45

A.T. Δ.03

Άρθρο Δ-6: Ασφαλικές στρώσεις μεταβλητού πάχους επιμετρούμενες κατά βάρος (Αναθεωρείται με το άρθρο ΟΔΟ-4421B)

Κατασκευή ασφαλικών απισωτικών στρώσεων και στρώσεων αλλαγής επικλίσεων, καθώς και κατασκευή ταπητιδίων και επουλώσεις λάκκων σε υπόγεια και υπαίθρια έργα, ανεξάρτητα από την έκταση και τη μορφή της επιφάνειας, με ασφαλομίγμα παρασκευαζόμενο εν θερμώ σε μόνιμη εγκατάσταση με θραυστά αδρανή υλικά λατομείου, τύπου ΑΣ 31,5 ή ΑΣ 40, σύμφωνα με την εγκεκριμένη μελέτη συνθέσεως και την ΕΤΕΠ 05-03-11-04 "Ασφαλικές στρώσεις κλειστού τύπου ασφαλικού σκυροδέματος".

Στην τιμή μονάδας περιλαμβάνονται:

- η παραγωγή ή προμήθεια και μεταφορά των κατάλληλων αδρανών υλικών και της ασφάλτου μέχρι την εγκατάσταση παραγωγής του ασφαλομίγματος
- η παραγωγή του ασφαλομίγματος, σύμφωνα με την εγκεκριμένη μελέτη συνθέσεως
- η μεταφορά του θερμού ασφαλομίγματος επί τόπου και η διάστρωσή του
- η σταλία των μεταφορικών μέσων
- η κυλίνδρωση του ασφαλομίγματος (αρχική, ενδιάμεση-εντατική και τελική), ώστε να προκύψει η προδιαγραφόμενη επιφανειακή υφή και ομαλότητα
- η πλήρης συμπίκνωση και επιμελής ισοπέδωση των διαμήκων και εγκάρσιων ενώσεων για την εξάλειψη των επιφανειακών ιχνών.
- οι προεργασίες σε νέα ή παλαιά ασφαλικά οδοστρώματα (όπως π.χ. δημιουργία τριγωνικών εγκοπών κοντά σε ρείθρα και φρεάτια, σκούπισμα, απομάκρυνση των προϊόντων, που προέρχονται από αυτές τις εργασίες κλπ.).

Στην τιμή μονάδας περιλαμβάνεται και η αξία της ασφάλτου. Η τυχόν απαιτούμενη ασφαλική προεπάλληψη ή συγκολλητική επάλειψη, τιμολογούνται ιδιαίτερα.

Επιμέτρηση με βάση ζυγολογία προσκομιζομένου προς διάστρωση ασφαλτομίγματος.

Τιμή ανά τόνο διαστρωθέντος ασφαλτομίγματος.

ΕΥΡΩ (Ολογράφως): Ογδόντα τρία ευρώ και ογδόντα λεπτά
(Αριθμητικά):83,80

A.T. Δ.04

Άρθρο Δ-9.1:Αντιολισθηρή ασφαλική στρώση συμπυκνωμένου πάχους 0,04 m με χρήση κοινής ασφάλτου
(Αναθεωρείται με το άρθρο ΟΔΟ-4521B)

Κατασκευή αντιολισθηρής ασφαλικής στρώσης κυκλοφορίας, σε υπόγεια και υπαίθρια έργα, ανεξάρτητα από την έκταση και τη μορφή της επιφάνειας, με ασφαλτόμιγμα παρασκευαζόμενο εν θερμώ σε μόνιμη εγκατάσταση με σκληρά θραυστά αδρανή υλικά λατομείου, πυκνής σύνθεσης (τύπου 1), σύμφωνα με την εγκεκριμένη μελέτη συνθέσεως και την ΕΤΕΠ 05-03-12-01 "Αντιολισθηρή στρώση ασφαλτικού σκυροδέματος".

Στην τιμή μονάδας περιλαμβάνονται:

- η παραγωγή ή προμήθεια και μεταφορά των κατάλληλων σκληρών και λοιπών αδρανών υλικών και της ασφάλτου μέχρι την εγκατάσταση παραγωγής του ασφαλτομίγματος
- η παραγωγή του ασφαλτομίγματος, σύμφωνα με την εγκεκριμένη μελέτη συνθέσεως
- η μεταφορά του θερμού ασφαλτομίγματος επί τόπου, η διάστρωσή του με finisher
- η σταλία των μεταφορικών μέσων
- η κυλίνδρωση του ασφαλτομίγματος (αρχική, ενδιάμεση-εντατική και τελική), ώστε να προκύψει η προδιαγραφόμενη επιφανειακή υφή και ομαλότητα
- η πλήρης συμπίκνωση και επιμελής ισοπέδωση των διαμήκων και εγκάρσιων ενώσεων για την εξάλειψη των επιφανειακών ιχνών.

Στις τιμές μονάδας περιλαμβάνεται και η αξία της ενσωματωμένης ασφάλτου

Τιμή ανά τετραγωνικό μέτρο αντιολισθηρής ασφαλικής στρώσης κυκλοφορίας, αποδεκτής ποιότητας και χαρακτηριστικών σύμφωνα με την ΕΤΕΠ 05-03-12-014, ανάλογα με το συμπυκνωμένο πάχος της και τον τύπο της χρησιμοποιούμενης ασφάλτου, ως εξής:

Τιμή ανά τετραγωνικό μέτρο ασφαλικής στρώσης

ΕΥΡΩ (Ολογράφως): Οκτώ ευρώ και ογδόντα λεπτά
(Αριθμητικά): 8,80

ΟΜΑΔΑ Ε: ΣΗΜΑΝΣΗ – ΑΣΦΑΛΕΙΑ

A.T. E.01

Άρθρο E-1.1.1: Μονόπλευρα χαλύβδινα στηθαία ασφαλείας, ικανότητας συγκράτησης N2 που τοποθετούνται με έμπηξη, κατηγορίας σφοδρότητας πρόσκρουσης A, σύμφωνα με το πρότυπο ΕΛΟΤ EN 1317-2
(Αναθεωρείται με το άρθρο ΟΔΟ-2653)

Στηθαίο ασφαλείας ικανότητας συγκράτησης N2, λειτουργικού πλάτους W7

Τιμή ανά μέτρο μήκους

ΕΥΡΩ (Ολογράφως) : Τριάντα πέντε ευρώ
(Αριθμητικά) : 35,00

A.T. E.02

Άρθρο E-9.1: Πινακίδες επικίνδυνων θέσεων, τριγωνικές, πλευράς 0,90 m (Αναθεωρείται με το άρθρο ΟΙΚ-6541)

Προμήθεια και τοποθέτηση πινακίδων ρυθμιστικών ή ένδειξης επικινδύνων θέσεων με αντανakλαστικό υπόβαθρο από μεμβράνη τύπου II, κατασκευασμένων σύμφωνα με το Πρότυπο ΕΛΟΤ EN 12899-1, την μελέτη και την ΕΤΕΠ 05-04-06-00 "Πινακίδες σταθερού περιεχομένου (ΠΣΠ)"

Στις τιμές μονάδος περιλαμβάνονται:

- η προμήθεια της πινακίδας και των γαλβανισμένων εξαρτημάτων στήριξής της,
- η προσκόμισή της στην θέση τοποθέτησης
- και η στερέωσή της επί του ιστού.

Τιμή ανά τεμάχιο πινακίδας

ΕΥΡΩ (Ολογράφως) : Πενήντα τρία ευρώ και εβδομήντα λεπτά
(Αριθμητικά) : 53,70

A.T. E.03

Άρθρο E-9.4: Πινακίδα ρυθμιστική μεσαίου μεγέθους, απλής όψης. (Αναθεωρείται με το άρθρο ΟΙΚ-6541)

Για μία πινακίδα απλής όψης, ρυθμιστική της κυκλοφορίας υψηλής αντανakλαστικότητας, σύμφωνα με τα παραπάνω και κατά τα λοιπά σύμφωνα με τις προδιαγραφές για αντανakλαστικές πινακίδες ρυθμιστικές της κυκλοφορίας, της οποίας οι διαστάσεις ανάλογα με το σχήμα της είναι οι παρακάτω:

- α. για σχήμα τριγωνικό (P-1), μήκους πλευράς 0,90μ.
- β. για κανονικό οκτάγωνο (P-2) εγγεγραμμένο σε τετράγωνο πλευράς 0,90μ.
- γ. για σχήμα τετράγωνο (P-3 και P-4) πλευράς 0,60μ.
- δ. για σχήμα τετράγωνο (P-6) πλευράς 0,65 μ.
- ε. για σχήμα κυκλικό διαμέτρου 0,65μ.

Τιμή ανά τεμάχιο πινακίδας

ΕΥΡΩ (Ολογράφως) : Πενήντα τρία ευρώ και εβδομήντα λεπτά
(Αριθμητικά) : 53,70

A.T. E.04

Άρθρο E-10.1: Στύλος πινακίδων από γαλβανισμένο σιδηροσωλήνα DN 40 mm 1 1/2" (Αναθεωρείται με το άρθρο ΟΔΟ-2653)

Στύλος στήριξης πινακίδων από σιδηροσωλήνα γαλβανισμένο με ραφή, κατά ΕΛΟΤ EN 10255, από χάλυβα S195T, κλάσεως L (πράσινη ετικέτα), ονομ. διαμέτρου DN 40 mm (σπειρώματος: thread size R = 1 1/2", δεξ = 48,3 mm, πάχους τοιχώματος 3,2 mm), μήκους κατ' ελάχιστον 2,50 m, σύμφωνα με την ΕΤΕΠ 05-04-07-00 "Διατάξεις στήριξης πινακίδων κατακόρυφης σήμανσης".

Στην τιμή μονάδας περιλαμβάνονται:

- η προμήθεια και προσκόμιση στην θέση τοποθέτησης του στύλου με στεφάνη στέψης για την στερέωση της πινακίδας, ημικυκλική ή σχήματος "Π" (ανάλογα με τον τύπο της πινακίδας) και οπή στο κάτω άκρο για την διέλευση χαλύβδινης γαλβανισμένης ράβδου Φ 12 mm μήκους 30 cm, για την σταθεροποίηση του στύλου έναντι συστροφής (περιλαμβάνεται)
- η διάνοιξη οπής πάκτωσης του στύλου σε έδαφος πάσης φύσεως, βάθους 50 cm και διαμέτρου 30 cm

- η τοποθέτηση του στύλου εντός της οπής, η προσωρινή στήριξη για να παρεμένει κατακόρυφος και η πλήρωση της οπής με σκυρόδεμα C12/15 (εργασία και υλικά)

Τιμή ανά τεμάχιο γαλβανισμένου στύλου DN 40 mm (1 ½ ").

ΕΥΡΩ (Ολογράφως) : Τριαάντα ένα ευρώ και δέκα λεπτά
(Αριθμητικά) : 31,10

A.T. E.05

Άρθρο E-17.1:Τελική Διαγράμμιση Οδοστρώματος Διαγράμμις οδοστρώματος με ανακλαστική βαφή (Αναθεωρείται με το άρθρο ΟΙΚ-7788)

Διαγράμμιση ασφαλτικού οδοστρώματος, νέα ή αναδιαγράμμιση, οποιοδήποτε σχήματος, μορφής και διαστάσεων (διαμήκης, εγκάρσια ειδικά γράμματα ή σύμβολα), με αντανακλαστικό υλικό υλικό υψηλής οπισθανάκλασης, με γυάλινα σφαιρίδια κατά ΕΛΟΤ EN 1424, συνοδευόμενο με πιστοποιητικό επιδόσεων κατά ΕΛΟΤ EN 1436, δοκιμών πεδίου κατά ΕΛΟΤ EN 1824 και φυσικών χαρακτηριστικών κατά ΕΛΟΤ EN 1871, σύμφωνα με την μελέτη σήμανσης της οδού και την ΕΤΕΠ 05-04-02-00 "Οριζόντια σήμανση οδών"

Στις τιμές μονάδας περιλαμβάνονται:

- η προμήθεια του υλικού διαγράμμισης, η προσκόμισή του επί τόπου του έργου και η προσωρινή αποθήκευση (αν απαιτείται)
- η διάθεση του απαιτούμενου προσωπικού, μέσων και εξοπλισμού για την εκτέλεση των εργασιών και την ρύθμιση της κυκλοφορίας κατά την διάρκειά τους
- ο καθαρισμός του οδοστρώματος από κάθε είδους χαλαρά υλικά με χρήση μηχανικού σάρωθρου ή απορροφητικής σκούπας ή/και χειρωνακτική υποβοήθηση
- η προετοιμασία για την διαγράμμιση (στίξη-πικετάρισμα)
- η εφαρμογή της διαγράμμισης με διαγραμμιστικό μηχάνημα, κατάλληλο για τον τύπο του χρησιμοποιούμενου υλικού
- η διευθέτηση της κυκλοφορίας κατά τη διάρκεια εκτέλεσης των εργασιών
- η λήψη μέτρων για την προστασία της νωπής διαγράμμισης από την κυκλοφορία μέχρι την πλήρη στερεοποίησή τους και στην συνέχεια η άρση τους

Τιμή για ένα τετραγωνικό μέτρο έτοιμης διαγράμμισης οδοστρώματος

ΕΥΡΩ (Ολογράφως) : Τρία ευρώ και ογδόντα λεπτά
(Αριθμητικά) : 3,80

Σπερχειάδα 27-07-2021
Συντάχθηκε

Δελιχά Ευμορφία
Πολιτικός Μηχανικός Π.Ε

Βλαχογιάννη Αθανασία
Πολιτικός Μηχανικός Τ.Ε

ΘΕΩΡΗΘΗΚΕ
Η αναπλ. προϊσταμένη ΤΤΥ&Π

Λίτσα Παταργιά
Πολιτικός Μηχανικός ΤΕ



ΕΛΛΗΝΙΚΗ ΔΗΜΟΚΡΑΤΙΑ
ΝΟΜΟΣ ΦΘΙΩΤΙΔΑΣ
ΔΗΜΟΣ ΜΑΚΡΑΚΩΜΗΣ
ΤΜΗΜΑ ΤΕΧΝΙΚΩΝ ΥΠΗΡΕΣΙΩΝ &
ΠΟΛΕΟΔΟΜΙΑΣ

ΕΡΓΟ: ΑΠΟΚΑΤΑΣΤΑΣΗ ΖΗΜΙΩΝ ΑΠΟ
ΘΕΟΜΗΝΙΕΣ ΣΕ ΧΩΜΑΤΙΝΗ ΟΔΟ
ΜΕΤΑΞΥ ΤΩΝ Τ.Κ. ΦΤΕΡΗΣ,
ΠΑΛΑΙΟΒΡΑΧΑΣ

ΧΡΗΜΑΤΟΔΟΤΗΣΗ: ΥΠΟΥΡΓΕΙΟ ΕΣΩΤΕΡΙΚΩΝ

Κ.Α.: 64-7323.004

CPV: 45233120-6 - Έργα οδοποιίας

ΠΡΟΫΠΟΛΟΓΙΣΜΟΣ: 182.000,00€ (με ΦΠΑ 24%)

ΠΡΟΫΠΟΛΟΓΙΣΜΟΣ ΜΕΛΕΤΗΣ

α/α	Είδος εργασίας	Α.Τ.	Κωδικός άρθρου	Κωδικός Αναθεώρησης	Μονάδα	Ποσότητα	Τιμή Μονάδας	Δαπάνη	
								Μερική	Ολική
ΟΜΑΔΑ Α: ΧΩΜΑΤΟΥΡΓΙΚΑ									
1	Γενικές εκσκαφές σε έδαφος γαιώδες - ημιβραχώδες	A.01	ΟΔΟ Α-2	ΟΔΟ-1123Α	m3	705	0,70	493,50	
2	Συνήθη δάνεια υλικών Κατηγορίας Ε2 έως Ε3	A.02	ΟΔΟ Α-18.1	ΟΔΟ-1510	m ³	165	1,05	173,25	
3	Κατασκευή επιχωμάτων	A.03	ΟΔΟ Α-20	ΟΔΟ-1530	m3	165	1,05	173,25	
ΣΥΝΟΛΟ Α' ΟΜΑΔΑ:								840,00	
ΟΜΑΔΑ Β: ΤΕΧΝΙΚΑ ΕΡΓΑ									
4	Εκσκαφή θεμελίων τεχνικών έργων και τάφρων πλάτους μέχρι και 5,00 m	B.01	ΟΔΟ Β-1	ΟΔΟ-2151	m3	100,00	4,00	400,00	
5	Ξυλότυποι χυτών τοίχων	B.02	ΟΙΚ 38.1	ΟΙΚ 3801	M2	90,00	13,50	1.215,00	
6	C12/15 (B10) κοιτοστρώσεων, περιβλημάτων αγωγών, εξομαλυντικών στρώσεων κλπ	B.03	ΟΔΟ Β-29.2.2	ΟΔΟ-2531	m3	10,00	89,80	898,00	
7	C16/20 ρείθρων, τραπεζοειδών τάφρων, προστασίας στεγάνωσης γεφυρών κλπ	B.04	ΟΔΟ Β-29.3.1	ΟΔΟ-2532	m3	70,00	94,20	6.594,00	
8	Κατασκευή βάρων, πλακών πρόσβασης, τοίχων, θωρακίων κλπ με σκυρόδεμα C20/25	B.05	ΟΔΟ Β-29.4.5	ΟΔΟ-2551	m3	54,00	133,00	7.182,00	
9	Χάλυβας οπλισμού σκυροδέματος B500C εκτός υπογείων έργων	B.06	ΟΔΟ Β-30.2	ΟΔΟ-2612	kg	4.000,00	1,15	4.600,00	
10	Χαλύβδινο δομικό πλέγμα B500C εκτός υπογείων έργων	B.07	ΟΔΟ Β-30.3	ΥΔΡ-7018	kg	1.000,00	1,15	1.150,00	
ΣΥΝΟΛΟ Β' ΟΜΑΔΑ:								22.039,00	
ΟΜΑΔΑ Γ: ΟΔΟΣΤΡΩΣΙΑ									
11	Βάση πάχους 0,10 m (Π.Τ.Π. Ο-155)	Γ.01	ΟΔΟ Γ-2.2	ΟΔΟ-3211.Β	m ²	1.300	1,20	1.560,00	
ΣΥΝΟΛΟ Γ' ΟΜΑΔΑ:								1.560,00	
ΟΜΑΔΑ Δ: ΑΣΦΑΛΤΙΚΑ									
12	Ασφαλτική προεπάλειψη	Δ.01	ΟΔΟ Δ-3	ΟΔΟ-4110	m ²	1.300	1,20	1.560,00	
13	Ασφαλτική συγκολλητική επάλειψη	Δ.02	ΟΔΟ Δ-4	ΟΔΟ-4120	m ²	1.600	0,45	720,00	
14	Ασφαλτικές στρώσεις μεταβλητού πάχους επιμετρούμενες κατά βάρος	Δ.03	ΟΔΟ Δ-6	ΟΔΟ-4421Β	ton	470	83,80	39.386,00	

15	Αντιολισθηρή ασφαλτική στρώση συμπακνωμένου πάχους 0,04 m με χρήση κοινής ασφάλτου	Δ.04	ΟΔΟ Δ-9.1	ΟΔΟ-4521.B	m ²	2.900	8,80	25.520,00	
								ΣΥΝΟΛΟ Δ' ΟΜΑΔΑ:	67.186,00
ΟΜΑΔΑ Ε: ΣΗΜΑΝΣΗ-ΑΣΦΑΛΕΙΑ									
16	Στηθαίο ασφαλείας ικανότητας συγκράτησης N2, λειτουργικού πλάτους W7	E.01	ΟΔΟ E-1.1.1	ΟΔΟ-2653	m	365	35,00	12.775,00	
17	Πινακίδα επικίνδυνων θέσεων πλευράς 0,90 m απλής όψης	E.02	ΟΔΟ E-9.1	ΟΙΚ-6541	τεμ.	4	53,70	214,80	
18	Πινακίδα ρυθμιστική μεσαίου μεγέθους, απλής όψης	E.03	ΟΔΟ E-9.4	ΟΙΚ-6541	τεμ.	2	53,70	107,40	
19	Στύλος πινακίδων από γαλβανισμένο σιδηροσωλήνα 1 1/2"	E.04	ΟΔΟ E-10.1	ΟΔΟ-2653	τεμ.	6	31,10	186,60	
20	Διαγράμμιση οδοστρώματος Διαγράμμιση οδοστρώματος με ανακλαστική βαφή	E.05	ΟΔΟ E-17.1	ΟΙΚ-7788	m ²	325	3,80	1.235,00	
								ΣΥΝΟΛΟ Ε' ΟΜΑΔΑ:	14.518,80
								Αθροισμα δαπανών εργασιών Σς:	106.143,80
								ΓΕ & ΟΕ 18%ΧΣς:	19.105,88
								Συνολική δαπάνη έργου ΣΣ:	125.249,68
								Απρόβλεπτα 15%ΧΣΣ :	18.787,45
								Σύνολο Σ1 :	144.037,13
								Αναθεώρηση :	2.737,06
								Σύνολο Δαπάνης Έργου (χωρίς Φ.Π.Α.) Σ2 :	146.774,19
								Φ.Π.Α. 24% :	35.225,81
								ΠΡΟΫΠΟΛΟΓΙΣΜΟΣ :	182.000,00

Σπερχειάδα 27-07-2021
Συντάχθηκε

Δελιχά Ευμορφία
Πολιτικός Μηχανικός ΠΕ

Βλαχογιάννη Αθανασία
Πολιτικός Μηχανικός Τ.Ε

ΘΕΩΡΗΘΗΚΕ
Η αναπλ. προϊσταμένη ΤΤΥ&Π

Λίτσα Παταργιά
Πολιτικός Μηχανικός ΤΕ



ΔΗΜΟΣ ΜΑΚΡΑΚΩΜΗΣ
ΤΜΗΜΑ ΤΕΧΝΙΚΩΝ ΥΠΗΡΕΣΙΩΝ
ΚΑΙ ΠΟΛΕΟΔΟΜΙΑΣ

ΕΡΓΟ: ΑΠΟΚΑΤΑΣΤΑΣΗ ΖΗΜΙΩΝ ΑΠΟ
ΘΕΟΜΗΝΙΕΣ ΣΕ ΧΩΜΑΤΙΝΗ ΟΔΟ
ΜΕΤΑΞΥ ΤΩΝ Τ.Κ. ΦΤΕΡΗΣ,
ΠΑΛΑΙΟΒΡΑΧΑΣ

ΠΡΟΫΠΟΛΟΓΙΣΜΟΣ: 182.000,00 Ευρώ (με Φ.Π.Α. 24%)

ΕΙΔΙΚΗ ΣΥΓΓΡΑΦΗ ΥΠΟΧΡΕΩΣΕΩΝ
(Ε.Σ.Υ.)

ΠΙΝΑΚΑΣ ΠΕΡΙΕΧΟΜΕΝΩΝ

- Άρθρο 1: Αντικείμενο της εργολαβίας
- Άρθρο 2: Στοιχεία της εργολαβίας
- Άρθρο 3: Αρχική συμβατική χρηματική αξία - Συμβατικές τιμές της εργολαβίας
- Άρθρο 4: Μελέτη των συνθηκών και όρων κατασκευής του έργου
- Άρθρο 5: Σύμβαση έργου
- Άρθρο 6: Προθεσμίες
- Άρθρο 7: Υπέρβαση προθεσμιών - Ποινικές ρήτρες
- Άρθρο 8: Χρονοδιάγραμμα κατασκευής του έργου
- Άρθρο 9: Διαχείριση έργου - Προσωπικό αναδόχου
- Άρθρο 10: Φόροι, δασμοί, κρατήσεις, εργολαβικά ποσοστά κ.λ.π. - Πληρωμή Αναδόχου
- Άρθρο 11: Βλάβες στα έργα - Αναγνώριση αποζημιώσεων
- Άρθρο 12: Επιμετρήσεις – Πιστοποιήσεις - Εντολές πληρωμών –Τελικός λογαριασμός
- Άρθρο 13: Αριότητα των κατασκευών - Μελέτη του έργου - Τροποποιήσεις μελέτης
- Άρθρο 14: Ποιότητα και προέλευση υλικών και έτοιμων ή ημικατεργασμένων προϊόντων- Ελαττώματα-Παράλειψη συντήρησης
- Άρθρο 15: Ποιότητα και τρόπος εκτέλεσης των εργασιών
- Άρθρο 16: Χρόνος εγγύησης και συντήρησης του έργου
- Άρθρο 17: Ημερολόγιο έργου - Λοιπές υποχρεώσεις – Αφανείς εργασίες
- Άρθρο 18: Ευθύνη του Αναδόχου για την εφαρμογή της μελέτης και για την ποιότητα του έργου
- Άρθρο 19: Σχέδιο ασφάλειας και υγείας (ΣΑΥ) – Φάκελος ασφάλειας και υγείας (ΦΑΥ)
- Άρθρο 20: Ασφαλίσεις
- Άρθρο 21: Αυξομείωση εργασιών - Νέες εργασίες - Κανονισμός τιμών μονάδος νέων εργασιών - Υπερσυμβατικές εργασίες – Αναθεώρηση
- Άρθρο 22: Παραλαβή - Βεβαίωση περάτωσης εργασιών - Διοικητική παραλαβή
- Άρθρο 23: Δοκιμές εγκαταστάσεων
- Άρθρο 24: Κατασκευαστικά σχέδια - Λήψη φωτογραφιών
- Άρθρο 25: Εργασίες που εκτελούνται από την Υπηρεσία ή άλλους Αναδόχους - Φθορές από εγκαταστάσεις και από τον Ανάδοχο
- Άρθρο 26: Χρήση έργου ή τμήματός του πριν από την αποπεράτωση
- Άρθρο 27: Σκυροδέματα
- Άρθρο 28: Σύνδεση με δίκτυα Ο.Κ.Ω. – Εκδόσεις αδειών
- Άρθρο 29: Εξυπηρέτηση υπαλλήλων της Υπηρεσίας επίβλεψης
- Άρθρο 30: Εξυπηρέτηση Οργανισμών και επιχειρήσεων Κοινής Ωφέλειας (Ο.Κ.Ω.)
- Άρθρο 31: Καθαρισμός κατασκευών - εργοταξίων - εγκαταστάσεων
- Άρθρο 32: Γενικές υποχρεώσεις του αναδόχου
- Άρθρο 33: Πινακίδες εργολαβίας
- Άρθρο 34: Προσωρινές εγκαταστάσεις – Πλωτά μέσα
- Άρθρο 35: Απαιτούμενα Μέτρα Ασφαλείας και Υγείας στο εργοτάξιο
- Άρθρο 36: Κανονισμοί – Προδιαγραφές
- Άρθρο 37: Εναλλακτική Διαχείριση Αποβλήτων

Άρθρο 1. Αντικείμενο της εργολαβίας

- 1.1 Αντικείμενο της παρούσας Ειδικής Συγγραφής Υποχρεώσεων (Ε.Σ.Υ.) είναι η διατύπωση των Γενικών και Ειδικών όρων, σύμφωνα με τους οποίους πρόκειται να κατασκευαστεί το έργο όπως περιγράφεται στο τεύχος της Τεχνικής Περιγραφής.
- 1.2 Οι όροι αυτοί συμπληρώνουν τους όρους της Διακήρυξης και συμπληρώνονται με τους όρους των λοιπών τευχών δημοπράτησης (Τ.Δ.).
- 1.3 Τα είδη και οι ποσότητες όλων των εργασιών του έργου περιέχονται στον προϋπολογισμό μελέτης που ανέρχεται στο ποσόν των **82.000,00€** συμπεριλαμβανομένων ΓΕ και ΟΕ 18%, ποσού απροβλέπτων 15% και ΦΠΑ 24%.
- 1.4 Το αντικείμενο αυτής της εργολαβίας περιγράφεται αναλυτικά στο Τεύχος της Τεχνικής Περιγραφής.

Στα πλαίσια του έργου θα γίνουν εργασίες αποκατάστασης των ζημιών από θεομηνίες σε χωμάτινη οδό που ενώνει τον οικισμό Φτέρης με τον οικισμό Παλαιοβράχας της Δ.Ε. Σπερχειάδας του Δήμου Μακρακώμης, σε συνολικό μήκος επέμβασης: 721,61m.

Όλες οι εργασίες που πρόκειται να εκτελεστούν θα γίνουν σύμφωνα με τους κανόνες της τέχνης και της τεχνικής και με υπόδειξη από την Τεχνική Υπηρεσία του Δήμου Μακρακώμης.

Άρθρο 2. Στοιχεία της εργολαβίας

Στοιχεία της εργολαβίας αυτής και κατά σειρά ισχύος είναι:

- A. Η Σύμβαση.
- B. Η Διακήρυξη της Δημοπρασίας.
- Γ. Η Οικονομική προσφορά του Αναδόχου.
- Δ. Το Τιμολόγιο Δημοπράτησης της Υπηρεσίας.
- Ε. Η Ειδική Συγγραφή Υποχρεώσεων (Ε.Σ.Υ.).
- ΣΤ. Η Τεχνική Περιγραφή (Τ.Π.).
- Z. Ο Προϋπολογισμός Δημοπράτησης της Υπηρεσίας.
- Η. Ο Πίνακας ΕΤΕΠ της μελέτης.
- Θ. Οι εγκεκριμένες μελέτες που θα χορηγηθούν στον Ανάδοχο από την Υπηρεσία καθώς και οι Τεχνικές Μελέτες που τυχόν θα συνταχθούν από τον Ανάδοχο σύμφωνα με τους όρους δημοπράτησης, όπως τελικά θα εγκριθούν από την Υπηρεσία.
- I. Το εγκεκριμένο Χρονοδιάγραμμα κατασκευής του έργου.

Άρθρο 3. Αρχική συμβατική χρηματική αξία - Συμβατικές τιμές της εργολαβίας

Η αρχική συμβατική χρηματική αξία της εργολαβίας είναι το συνολικό ποσό του προϋπολογισμού προσφοράς του Αναδόχου (Σ.Π.), προσαυξημένο κατά το ποσό των απρόβλεπτων δαπανών επί του προϋπολογισμού προσφοράς.

Άρθρο 4. Μελέτη των συνθηκών και όρων κατασκευής του έργου

Η υποβολή προσφοράς στην δημοπρασία αποτελεί αμάχητο τεκμήριο ότι ο Ανάδοχος:

- 4.1 Έχει επισκεφθεί και ελέγξει την τοποθεσία, τη διαμόρφωση του χώρου του έργου και έχει λάβει πλήρη γνώση των γενικών, ειδικών και τοπικών συνθηκών κατασκευής τους, ιδιαίτερα σε ότι αφορά τις πηγές προμήθειας των υλικών, τη μεταφορά τους στο χώρο του έργου, την αποθήκευση των υλικών και εξοπλισμού, τη συγκέντρωση, απόθεση και απομάκρυνση των αχρήστων υλικών, την εξασφάλιση του

απαραίτητου εργατοτεχνικού προσωπικού, των απαραίτητων μηχανημάτων, τις μεταφορικές δυνατότητες και την προσπέλαση σε όλους τους χώρους του έργου.

- 4.2 Έχει μελετήσει με κάθε προσοχή, όλα τα στοιχεία της εγκεκριμένης μελέτης και τα τεύχη δημοπράτησης του έργου και ότι θα συμμορφωθεί απόλυτα με αυτά για την εκτέλεση των εργασιών.
- 4.3 Αναλαμβάνει να εκτελέσει όλες τις υποχρεώσεις του που απορρέουν από τις παραπάνω ειδικές συνθήκες και όρους κατασκευής του έργου και ότι δεν απαλλάσσεται από την ευθύνη που έχει για την πλήρη συμμόρφωσή του προς τις συμβατικές του υποχρεώσεις, αν παρέλειψε να ενημερωθεί με κάθε δυνατή λεπτομέρεια ή να ζητήσει κάθε πληροφορία που έχει σχέση με τις συνθήκες κατασκευής του έργου γενικά.
- 4.4 Ο Ανάδοχος οφείλει να μεριμνήσει ώστε η εκτέλεση των εργασιών να μην διαταράξει την εύρυθμη λειτουργία της Υπηρεσίας. Ως εκ τούτου οι εργασίες θα εκτελούνται μετά από συνεργασία και συνεννόηση με το χρήστη.

Άρθρο 5. Σύμβαση έργου

Για την κατασκευή του έργου υπογράφεται σχετική σύμβαση, σύμφωνα με τις διατάξεις των άρθρων 105 και 135 του Ν.4412/2016 (όπως τροποποιήθηκε με τον Ν.4782/2021) και της διακήρυξης. Η σύμβαση συνάπτεται με βάση την εγκριτική απόφαση και τα τεύχη και σχέδια με τα οποία διενεργήθηκε η δημοπρασία. Το έγγραφο της σύμβασης έχει αποδεικτικό και όχι συστατικό χαρακτήρα.

Άρθρο 6. Προθεσμίες

Σχετικά με τις Προθεσμίες εφαρμόζεται και ισχύει ο Ν.4412/2016, όπως τροποποιήθηκε με τον Ν.4782/2021, ιδίως άρθ. 96.

6.1 ΣΥΝΟΛΙΚΗ ΠΡΟΘΕΣΜΙΑ

Για την αποπεράτωση του όλου έργου ορίζεται συνολική προθεσμία **οκτώ (8) μηνών από την υπογραφή της σύμβασης**. Μέσα στη συνολική προθεσμία πρέπει να έχουν ολοκληρωθεί όλες οι επί μέρους εργασίες του έργου και οι τυχόν προβλεπόμενες από τη σύμβαση δοκιμές. Το ίδιο μπορεί να ισχύει αναλογικά και για τις τμηματικές προθεσμίες.

6.2 ΤΜΗΜΑΤΙΚΕΣ ΠΡΟΘΕΣΜΙΕΣ

Η Διευθύνουσα Υπηρεσία μπορεί με βάση τις διατάξεις του άρθρου 66 του Ν.4782/2021 να καθορίζει τμηματικές προθεσμίες περάτωσης των επί μέρους εργασιών, που ο Ανάδοχος είναι υποχρεωμένος να τις τηρήσει. Όλες οι τμηματικές προθεσμίες υπολογίζονται από την ημέρα υπογραφής της Σύμβασης.

- 6.3 Ο ανάδοχος δεσμεύεται από τη σύμβαση του έργου να συνεχίσει την κατασκευή του για επιπλέον της αρχικής προθεσμίας χρονικό διάστημα, ίσο προς το ένα δεύτερο (1/2) αυτής και πάντως όχι μικρότερο των τριών μηνών (οριακή προθεσμία). Για τον υπολογισμό της οριακής προθεσμίας δεν προσμετρώνται τυχόν παρατάσεις της συμβατικής προθεσμίας. Η οριακή προθεσμία αρχίζει την επομένη της λήξης της συμβατικής προθεσμίας και κατά τη διάρκειά της η Προϊσταμένη Αρχή δύναται να χορηγεί παρατάσεις, κατόπιν εισήγησης της διευθύνουσας υπηρεσίας, χωρίς αίτηση του αναδόχου. Μετά την πάροδο της οριακής προθεσμίας, η σύμβαση διαλύεται, σύμφωνα με το άρθρο 161, εκτός αν συντρέχουν οι προϋποθέσεις της παρ. 8. Με απόφαση της Προϊσταμένης Αρχής εγκρίνεται παράταση των προθεσμιών, ύστερα από αίτηση του αναδόχου που υποβάλλεται στη διευθύνουσα υπηρεσία ή και χωρίς αυτήν, αν δεν έχει λήξει η οριακή προθεσμία του έργου. Το αίτημα υποβάλλεται οποτεδήποτε μέχρι τη λήξη της τρέχουσας κάθε φορά προθεσμίας και η Προϊσταμένη Αρχή αποφαινεται εντός τριάντα (30) ημερών,

αλλιώς τεκμαίρεται η αποδοχή της αίτησης και η ρητή ή σιωπηρή παράταση ανατρέχει στη λήξη της προηγούμενης προθεσμίας. Η συνολική προθεσμία εκτέλεσης του έργου δύναται να παραταθεί και μετά την πάροδο της οριακής προθεσμίας, εφόσον υποβληθεί αίτημα του αναδόχου και εγκριθεί από την προϊστάμενη αρχή. Μετά την έγκριση παρατάσεως Προθεσμίας ο ανάδοχος είναι υποχρεωμένος να υποβάλλει εντός 15 ημερών νέο Χρονοδιάγραμμα. Εφόσον η παράταση αφορά την συνολική προθεσμία, ο ανάδοχος υποχρεούται εντός 15 ημερών να υποβάλλει έγγραφα παράτασης της ισχύος ΌΛΩΝ των εγγυητικών επιστολών (καλής εκτέλεσης και «δεκάτων») που έχει προσκομίσει στην Υπηρεσία.

- 6.4 Εφιστάται η προσοχή του Αναδόχου στην ανάγκη να τηρηθεί η προθεσμία με απόλυτη ακρίβεια. Για το σκοπό αυτό, ο ανάδοχος θα πρέπει να προβλέψει τη δυνατότητα εργασίας σε δεύτερη βάρδια, αν η κανονική βάρδια δεν επαρκέσει, με ή χωρίς υπερωρίες και τη δυνατότητα εργασίας σε ημέρες αργιών και εορτών. Η οποιαδήποτε επιβάρυνση του αναδόχου από υπερωριακή ή νυκτερινή εργασία θα βαρύνει τον ίδιο και δεν αναγνωρίζεται κανένα δικαίωμα για καταβολή οποιασδήποτε αποζημίωσης.

Οι κάθε είδους άδειες για υπερωριακή ή και νυκτερινή απασχόληση προσωπικού, θα εκδοθούν με μέριμνα του αναδόχου. Η Υπηρεσία, αν χρειασθεί, θα συνηγορήσει στις αρμόδιες κρατικές υπηρεσίες για τη χορήγηση τέτοιων αδειών. Μέσα στο πλαίσιο της παραπάνω συνολικής προθεσμίας θα πρέπει να έχουν ολοκληρωθεί όλες οι εργασίες και να παραδοθεί το έργο για χρήση.

- 6.5 Γεγονότα ανωτέρας βίας αναστέλλουν την πάροδο των προθεσμιών του παρόντος, εφόσον ο ανάδοχος υποβάλλει σχετική αίτηση εντός δέκα (10) ημερών, ευθύς μόλις τούτα εμφανιστούν. Επί της αίτησης του αναδόχου αποφασίζει η διευθύνουσα υπηρεσία εντός αποκλειστικής προθεσμίας δέκα (10) ημερών, άλλως τεκμαίρεται η αποδοχή της αίτησης. Η αναστολή του προηγούμενου εδαφίου δεν δύναται σε καμία περίπτωση να υπερβεί το ένα δέκατο (1/10) της συνολικής συμβατικής προθεσμίας εκτέλεσης του έργου για συμβάσεις με διάρκεια μεγαλύτερη του ενός έτους, άλλως, για συμβάσεις μικρότερης διάρκειας, τις τριάντα (30) ημέρες.
- 6.6 Μετά την περαίωση της συνολικής προθεσμίας, ο Ανάδοχος θα υποβάλει στην Υπηρεσία αίτηση για χορήγηση βεβαίωσης για την περαίωση των εργασιών του έργου. Η μη ύπαρξη της παραπάνω βεβαίωσης, επιφέρει αυτόματα την επιβολή της προβλεπόμενης ποινικής ρήτρας.

Άρθρο 7. Υπέρβαση προθεσμιών - Ποινικές ρήτρες

- 7.1 Για κάθε ημερολογιακή ημέρα υπέρβασης, με υπαιτιότητα του Αναδόχου, της συνολικής προθεσμίας περαίωσης του όλου έργου, επιβάλλεται ποινική ρήτρα, σύμφωνα με το άρθρο 148 του Ν.4412/2016, όπως τροποποιήθηκε με τον Ν.4782/2021, άρθ. 67.
- 7.2 Η ποινική ρήτρα που επιβάλλεται στον Ανάδοχο για κάθε ημέρα υπέρβασης της συνολικής προθεσμίας ορίζεται σε δεκαπέντε τοις εκατό (15%) της μέσης ημερήσιας αξίας του έργου και επιβάλλεται για αριθμό ημερών ίσο με το είκοσι τοις εκατό (20%) της προβλεπόμενης από τη σύμβαση αρχικής συνολικής προθεσμίας. Για τις επόμενες ημέρες μέχρι ακόμα δεκαπέντε τοις εκατό (15%) της αρχικής συνολικής προθεσμίας, η ποινική ρήτρα για κάθε ημέρα ορίζεται σε είκοσι τοις εκατό (20%) της μέσης ημερήσιας αξίας του έργου. Ως μέση ημερήσια αξία νοείται το πηλίκο του συνολικού χρηματικού ποσού της σύμβασης, μαζί με το ποσό των τυχόν συμπληρωματικών συμβάσεων χωρίς το Φόρο Προστιθέμενης Αξίας (Φ.Π.Α.), προς τη συνολική προθεσμία του έργου. Οι ποινικές ρήτρες που επιβάλλονται για την υπέρβαση της συνολικής προθεσμίας δεν επιτρέπεται να υπερβούν συνολικά ποσοστό έξι τοις εκατό (6%) του συνολικού ποσού της σύμβασης, χωρίς Φ.Π.Α. (άρθρο 148 παρ. 2 του Ν.4412/2016 & άρθρο 67 παρ. 2 του Ν.4782/2021).

- 7.3 Οι ποινικές ρήτρες επιβάλλονται με αιτιολογημένη απόφαση της Διευθύνουσας Υπηρεσίας και παρακρατούνται από τον αμέσως επόμενο λογαριασμό του έργου. Η ποινική ρήτρα για την συνολική προθεσμία είναι ανέκκλητη (148 παρ.1 του Ν.4412/2016).

Άρθρο 8. Χρονοδιάγραμμα κατασκευής του έργου

- 8.1 Ο Ανάδοχος οφείλει με βάση την ολική και τις τμηματικές προθεσμίες, να υποβάλει στην Υπηρεσία χρονοδιάγραμμα και πρόγραμμα κατασκευής του έργου που υπόκειται στην έγκριση της Υπηρεσίας, σύμφωνα με τις διατάξεις του άρθρου 145 παρ. 1 του Ν. 4412/16, όπως τροποποιήθηκε με τον Ν.4782/2021, άρθ. 64, σε διάστημα από δεκαπέντε (15) έως τριάντα (30) ημερών.
- 8.2 Η Διευθύνουσα Υπηρεσία εγκρίνει μέσα σε δεκαπέντε (15) ημέρες το χρονοδιάγραμμα και μπορεί να τροποποιήσει τις προτάσεις του αναδόχου σχετικά με τη σειρά και τη διάρκεια κατασκευής των έργων, ανάλογα με τις δυνατότητες χρονικής κλιμάκωσης των πιστώσεων, μέσα στα όρια των συμβατικών προθεσμιών, σύμφωνα με τις διατάξεις της παρ.2 του άρθρου 145 του Ν.4412/2016. Το εγκεκριμένο χρονοδιάγραμμα αποτελεί συμβατικό στοιχείο του έργου. Αν η έγκριση δεν γίνει εντός της προθεσμίας ή δεν ζητηθούν εγγράφως από την Διευθύνουσα Υπηρεσία διευκρινίσεις ή αναμορφώσεις ή συμπληρώσεις, το χρονοδιάγραμμα θεωρείται ότι έχει εγκριθεί εκτός αν τούτο έχει συνταχθεί κατά παράβαση των αναφερομένων στην διακήρυξη. Αναπροσαρμογές του χρονοδιαγράμματος εγκρίνονται όταν μεταβληθούν οι προθεσμίες, το αντικείμενο ή οι ποσότητες των εργασιών. Η έναρξη των εργασιών του έργου από μέρος του Αναδόχου δεν μπορεί να καθυστερήσει πέρα των τριάντα (30) ημερών από την υπογραφή της σύμβασης. Η μη τήρηση της ανωτέρω προθεσμίας με υπαιτιότητα του αναδόχου συνεπάγεται την επιβολή των διοικητικών και παρεπόμενων χρηματικών κυρώσεων και αποτελεί λόγο έκπτωσης του Αναδόχου.
- 8.3 Το εγκεκριμένο χρονοδιάγραμμα αποτελεί το αναλυτικό πρόγραμμα κατασκευής του έργου. Το χρονοδιάγραμμα αναλύει ανά μονάδα χρόνου και πάντως ανά ημερολογιακό τρίμηνο τις εργασίες που προβλέπεται να εκτελεστούν. Το χρονοδιάγραμμα συντάσσεται με τη μορφή τετραγωνικού πίνακα που περιλαμβάνει την πιο πάνω χρονική ανάλυση των ποσοτήτων ανά εργασία ή ομάδα εργασιών και συνοδεύεται από γραμμικό διάγραμμα GANTT και σχετική έκθεση αιτιολόγησης. Ως μονάδα χρόνου θεωρείται η ημέρα. Ως αφετηρία των χρόνων (χρόνος εκκίνησης) λαμβάνεται η ημερομηνία υπογραφής της Σύμβασης. Στο υπό έγκριση χρονοδιάγραμμα θα διακρίνονται με χαρακτηριστικούς συμβολισμούς:
- Η αφετηρία του χρόνου.
 - Το πέρας του συνολικού συμβατικού χρόνου.
 - Η έναρξη και το πέρας των επιμέρους εργασιών.
- Επισημαίνεται ότι το χρονοδιάγραμμα πρέπει να συνοδεύεται και από αιτιολόγηση των διαφόρων φάσεων του. Η σύνταξη του χρονοδιαγράμματος και ειδικά η ομαδοποίηση των εργασιών, ο καθορισμός των χρόνων επικάλυψης και ο προγραμματισμός ροής των εργασιών θα γίνει σε συνεργασία με τον Επιβλέποντα Μηχανικό, προκειμένου να καθορισθεί ο χρόνος και η διαδοχή εργασιών έτσι ώστε να μην επηρεάζεται η δραστηριότητα της Μονάδας.
- Σε έργα προϋπολογισμού άνω του ενός εκατομμυρίου (1.000.000,00€) είναι υποχρεωτική η σύνταξη τευχών ή διαγραμμάτων σύμφωνα με την μέθοδο της δικτυακής ανάλυσης (παρ.3 του άρθρου 64, Ν.4782/2021).
- 8.4 Ο Ανάδοχος κατασκευής του έργου υποχρεούται επίσης μέσα σε έναν (1) μήνα από την υπογραφή της σύμβασης να συντάξει και να υποβάλει οργανόγραμμα του εργοταξίου, στο οποίο θα περιγράφονται λεπτομερώς τα πλήρη στοιχεία στελεχών,

εξοπλισμού και μηχανημάτων που θα περιλαμβάνει η εργοταξιακή ανάπτυξη για την εκτέλεση του έργου.

- 8.5 Ο Ανάδοχος υποχρεούται με δαπάνη του να παρακολουθεί ανελλιπώς την εφαρμογή του χρονοδιαγράμματος και να το αναπροσαρμόζει, στην περίπτωση που κάπου ξέφυγε από αυτό, ούτως ώστε να τηρηθεί τελικά πιστά η συνολική προθεσμία αποπεράτωσης του όλου έργου.
- 8.6 Η τήρηση του χρονοδιαγράμματος κατασκευής του έργου που είναι από τις πιο βασικές υποχρεώσεις του αναδόχου, θα παρακολουθείται αυστηρά από την επίβλεψη και σε περίπτωση καθυστέρησης ο Ανάδοχος μπορεί να κηρυχθεί έκπτωτος, ύστερα από ειδική πρόσκληση της Διευθύνουσας το έργο Υπηρεσίας.

Άρθρο 9. Διαχείριση έργου - Προσωπικό αναδόχου

- 9.1 Η Διαχείριση του έργου, η παρακολούθηση και ο έλεγχος αυτού ασκούνται από την Υπηρεσία, μέσω οργάνων που ορίζει για το υπόψη έργο με τις αρμοδιότητες που καθορίζονται στο άρθρο 136 και 136Α του Ν.4412/16, όπως τροποποιήθηκε με τον Ν.4782/2021.
Εκτός από τους Εντεταλμένους Μηχανικούς, η Διευθύνουσα Υπηρεσία μπορεί να εξουσιοδοτεί και άλλα όργανά της (τεχνικό σύμβουλο), καθώς και τρίτα πρόσωπα για να διενεργούν επιθεωρήσεις και ελέγχους σε σχέση με το εκτελούμενο από τον Ανάδοχο έργο.

Ειδικότερα, η Διευθύνουσα Υπηρεσία και οι Εντεταλμένοι Μηχανικοί της Υπηρεσίας, που ορίζονται σύμφωνα με τα παραπάνω, δεν φέρουν καμία ευθύνη απέναντι τρίτων για ζημιές που οφείλονται σε εργασίες που εκτελούνται στον ευρύτερο χώρο του έργου (εργοτάξιο) από τον Ανάδοχο, όπως και για κάθε τυχόν θανατηφόρο ή όχι ατύχημα που ήθελε συμβεί στο προσωπικό της Υπηρεσίας, του Αναδόχου ή σε κάθε τρίτο κατά την εκτέλεση της Σύμβασης από τον Ανάδοχο.

Η Διεύθυνση του έργου από την πλευρά του Αναδόχου θα γίνει σύμφωνα με το άρθρο 139 του Ν.4412/16 και το ελάχιστο απαιτούμενο προσωπικό παρακολούθησης του έργου από την πλευρά του αναδόχου (Τεχνικά Στελέχη) θα είναι κατ' ελάχιστο 2 μηχανικοί (ένας ΠΕ και ένας ΤΕ). Για το προσωπικό που αποτελεί την ελάχιστη στελέχωση, απαιτείται προσκόμιση στη Διευθύνουσα Υπηρεσία βεβαίωσης του οικείου ασφαλιστικού φορέα, στην οποία θα αναγράφεται και ο χρόνος ασφάλισης των εργαζομένων. Για τα απαιτούμενα Τεχνικά Στελέχη πρέπει να υποβληθεί στην Υπηρεσία από τον Ανάδοχο Δήλωση ανάθεσης καθηκόντων και από τα Τεχνικά Στελέχη δήλωση αποδοχή και ανάληψης των καθηκόντων αυτών. Η Διευθύνουσα Υπηρεσία εγκρίνει ή αρνείται την έγκριση των ανωτέρω.

Η Διευθύνουσα Υπηρεσία μπορεί, κατά την απόλυτη κρίση της, να μη δώσει την έγκρισή της για τον προτεινόμενο μηχανικό, σε περίπτωση κατά την οποία θεωρήσει ότι αυτός δεν είναι κάτοχος των απαραίτητων προσόντων και πείρας ή δεν είναι κατάλληλος για την παραπάνω θέση. Ο Ανάδοχος υποχρεούται επίσης να υποβάλει συγχρόνως κατάσταση προσωπικού του εργοταξίου, το οποίο θα είναι εξουσιοδοτημένο να αναπληρώνει την παραπάνω στελέχωση του εργοταξίου.

Ο εργοταξιάρχης θα είναι πλήρως εξουσιοδοτημένος με συμβολαιογραφικό πληρεξούσιο να εκπροσωπεί τον Ανάδοχο σε όλα τα θέματα του εργοταξίου, περιλαμβανομένης της παραλαβής των εντολών, ειδοποιήσεων, οδηγιών ή παρατηρήσεων της Διευθύνουσας Υπηρεσίας επί τόπου του έργου και της υπογραφής κάθε εγγράφου και στοιχείου που σχετίζεται με το έργο (παραλαβές, επιμετρήσεις, ημερολόγια, αλληλογραφία κλπ.).

Η Διευθύνουσα Υπηρεσία, μπορεί κατά την απόλυτη κρίση της, να ανακαλέσει την έγγραφη έγκρισή της για τον ορισμό του παραπάνω εργοταξίαρχη οποτεδήποτε, οπότε ο Ανάδοχος υποχρεούται να τον απομακρύνει και να τον αντικαταστήσει με άλλον του οποίου ο διορισμός θα υπόκειται επίσης στην έγκριση της Διευθύνουσας Υπηρεσίας.

Ο εργοταξίαρχης είναι υπεύθυνος για την έντεχνη, άρτια και ασφαλή εκτέλεση των εργασιών και για τη λήψη και εφαρμογή των απαιτούμενων μέτρων προστασίας και ασφάλειας των εργαζομένων στο έργο, καθώς και κάθε τρίτου. Για τον λόγο αυτό, θα πρέπει να υποβάλει στην Διευθύνουσα Υπηρεσία υπεύθυνη δήλωση με την οποία να αποδέχεται το διορισμό του και τις ευθύνες του.

Ο Ανάδοχος κατασκευής του έργου υποχρεούται να συντάξει και να υποβάλει οργανόγραμμα του εργοταξίου, σύμφωνα με το άρθρο 145 του Ν. 4412/2016, όπως τροποποιήθηκε με τον Ν.4782/2021, άρθ. 64, στο οποίο θα περιγράφονται λεπτομερώς τα πλήρη στοιχεία των στελεχών του εξοπλισμού και των μηχανημάτων άρθρο 136 του Ν.4412/16 που θα χρησιμοποιηθούν για την εκτέλεση του έργου.

Διευκρινίζεται ότι ο διορισμός του εργοταξίαρχη σε καμία περίπτωση δεν απαλλάσσει τον Ανάδοχο από τις ευθύνες και τις υποχρεώσεις του, ο δε Ανάδοχος παραμένει πάντοτε αποκλειστικά και εξ ολοκλήρου υπεύθυνος απέναντι στην Διευθύνουσα Υπηρεσία.

Ο Ανάδοχος εκτός από τον διορισμό του εργοταξίαρχη και του αντικαταστάτη του, υποχρεούται να στελεχώσει τα γραφεία του στο εργοτάξιο με επιτελείο από ειδικευμένο και έμπειρο επιστημονικό προσωπικό, αναγκαίο για τη διεύθυνση, παρακολούθηση και εκτέλεση του έργου.

Η Διευθύνουσα Υπηρεσία διατηρεί το δικαίωμα να ζητήσει επαύξηση της παραπάνω στελέχωσης, εφόσον τούτο επιβάλλουν κατά την απόλυτη κρίση της οι συνθήκες εκτέλεσης των εργασιών.

Ο Ανάδοχος είναι υποχρεωμένος μέσα σε είκοσι (20) το πολύ μέρες από την υπογραφή της συμβάσεως να υποβάλει απ' ευθείας στα γραφεία ασφάλειας των Υπηρεσιών όπου εκτελείται το έργο πίνακα εργατοτεχνιτών και υπαλλήλων που πρόκειται να εργασθούν στο έργο (ο αριθμός των οποίων αυξάνεται κατά ποσοστό 20% περίπου πάνω από τον αριθμό των απολύτως αναγκαίων για την αντιμετώπιση τυχόν ακαταλληλότητας μερικών ατόμων). Στον πίνακα αυτό πρέπει να επισυνάπτονται δηλώσεις των στοιχείων ταυτότητας κλπ συμπληρωμένες και υπογεγραμμένες σύμφωνα με υπόδειγμα της Υπηρεσίας.

- 9.2 Σύμφωνα με τις διατάξεις της υφιστάμενης νομοθεσίας και, ειδικότερα, του Ν.2910/01, ο Ανάδοχος αναλαμβάνει τη δέσμευση, το αλλοδαπό εργατικό προσωπικό που θα απασχοληθεί στην εκτέλεση του έργου να ευρίσκεται νόμιμα στη χώρα.
- 9.3 Ο μειοδότης της εργολαβίας αυτής είναι υποχρεωμένος μέσα σε δέκα (10) ημέρες από την υπογραφή της σχετικής συμβάσεως, να καταθέσει ένα αντίγραφο της στο αρμόδιο υποκατάστημα Ι.Κ.Α. φέρνοντας στην Υπηρεσία σχετικό αποδεικτικό της δηλώσεως που θα κάνει.
- 9.4 Ο Ανάδοχος είναι ποινικά και αστικά υπεύθυνος για τυχόν ατύχημα που μπορεί να προκληθεί από την μη έγκαιρη λήψη των απαιτούμενων μέτρων ασφάλειας.

Άρθρο 10. Φόροι, δασμοί, κρατήσεις, εργολαβικά ποσοστά κ.λ.π. - Πληρωμή Αναδόχου

- 10.1 Στη προκειμένη Εργολαβία ισχύει για γενικά έξοδα και όφελος του Αναδόχου ποσοστό δέκα οκτώ επί τοις εκατό (18%), σύμφωνα με το άρθρο 16, παρ. θ του Ν.4782/2021.
- 10.2 Ο Ανάδοχος είναι υποχρεωμένος να καταβάλει τους νόμιμους φόρους, δασμούς, που ισχύουν κάθε φορά μέχρι την παραλαβή του έργου καθώς και τις έκτακτες χρηματικές παροχές στο εργατοτεχνικό προσωπικό του, που καθορίζονται με σχετικές αποφάσεις του Υπουργείου Εργασίας ή άλλων Υπουργείων.
- 10.3 Τα έξοδα λειτουργίας και συντήρησης όλων των εργοταξιακών εγκαταστάσεων και του εξοπλισμού τους (ηλεκτρικό, νερό, τηλέφωνο, καθαρισμός κλπ.) είτε πρόκειται για χώρους του Αναδόχου, είτε πρόκειται για χώρους της αποκλειστικής χρήσης της Υπηρεσίας, βαρύνουν μέχρι την παραλαβή αποκλειστικά τον Ανάδοχο, ο οποίος και είναι υπεύθυνος για τη λειτουργία και συντήρησή τους, σύμφωνα με τους ισχύοντες Νόμους και κανονισμούς της δημόσιας τάξης, ασφάλειας και υγιεινής.

Άρθρο 11. Βλάβες στα έργα - Αναγνώριση αποζημιώσεων

- 11.1 Ο Ανάδοχος δε δικαιούται καμιά αποζημίωση από τον κύριο του έργου για οποιαδήποτε βλάβη επέρχεται στο έργο, για οποιαδήποτε φθορά ή απώλεια υλικών και γενικά για οποιαδήποτε ζημιά του που οφείλεται σε αμέλεια, απρονοησία ή ανεπιτηδειότητα αυτού ή του προσωπικού του ή σε μη χρήση των κατάλληλων μέσων ή σε οποιαδήποτε άλλη αιτία, εκτός από τις περιπτώσεις υπαιτιότητας του φορέα κατασκευής του έργου ή ανωτέρας βίας του τελευταίου εδαφίου της παρ.1 του άρθρου 157 του Ν.4412/2016, όπως τροποποιήθηκε με τον Ν.4782/2021, άρθ. 76.
Ο Ανάδοχος είναι υποχρεωμένος να αποκαταστήσει τις βλάβες που τον βαρύνουν με δικές του δαπάνες.
- 11.2 Μέχρι την παραλαβή, ο Ανάδοχος φέρει τον κίνδυνο του έργου για βλάβες από οποιαδήποτε αιτία εκτός αν αυτές οφείλονται σε υπαιτιότητα του φορέα κατασκευής του έργου. Αν το έργο παραδοθεί για χρήση πριν από την παραλαβή, οι βλάβες από τη χρήση, εφόσον δεν οφείλονται σε κακή ποιότητα του έργου, βαρύνουν τον κύριο αυτού. Κατά τα λοιπά ισχύουν τα αναφερόμενα στο άρθρο 157 του Ν. 4412/2016, όπως τροποποιήθηκε με τον Ν.4782/2021, άρθ. 76.
- 11.3 Κατ' εξαίρεση για βλάβες του έργου ή των μόνιμων εγκαταστάσεων του Αναδόχου στον τόπο του έργου που προέρχονται από ανωτέρα βία, αναγνωρίζεται στον ανάδοχο δικαίωμα αποζημίωσης ανάλογης με τη ζημιά, το ποσό της οποίας καθορίζεται με συνεκτίμηση του είδους και της έκτασης των βλαβών και των ειδικών συνθηκών σε κάθε συγκεκριμένη περίπτωση. Κατά τα λοιπά ισχύουν τα αναφερόμενα στο άρθρο 157 του Ν. 4412/2016, όπως τροποποιήθηκε με τον Ν.4782/2021, άρθ. 76.
Για την αποκατάσταση βλαβών ή ζημιών, ο Ανάδοχος είναι υποχρεωμένος να εκτελέσει τις εργασίες για τις οποίες θα του δοθεί εντολή και σύμφωνα με όσα προβλέπονται στην παρ. 7 του άρθρου 157 του Ν.4412/2016, όπως τροποποιήθηκε με τον Ν.4782/2021, άρθ. 76.
Η εκτέλεση των εργασιών για την αποκατάσταση των βλαβών από ανωτέρα βία μπορεί να δικαιολογήσει παράταση των προθεσμιών εκτέλεσης των εργασιών για εύλογο χρονικό διάστημα.
- 11.4 Ο Ανάδοχος υποχρεούται να διορθώσει μέσα σε οριζόμενη από το φορέα κατασκευής εύλογη προθεσμία τα ελαττώματα του έργου, που θα διαπιστωθούν κατά τη διάρκεια της κατασκευής και μέχρι την παραλαβή. Αν η προθεσμία αυτή περάσει άπρακτη, ο φορέας κατασκευής του έργου μπορεί να εκτελέσει τη διόρθωση σε βάρος του αναδόχου με οποιοδήποτε τρόπο, με την επιφύλαξη

πάντοτε του δικαιώματός του να κηρύξει τον ανάδοχο έκπτωτο. Αν το ελάττωμα δεν είναι ουσιώδες και η διόρθωσή του απαιτεί δυσανάλογες δαπάνες γίνεται σχετική μείωση του εργολαβικού ανταλλάγματος. Ο Ανάδοχος δε δικαιούται καμιά αποζημίωση από τον κύριο του έργου για οποιαδήποτε βλάβη επέρχεται στα έργα, για οποιαδήποτε φθορά ή απώλεια υλικών και γενικά για οποιαδήποτε ζημία που οφείλεται σε αμέλεια, απρονοησία ή ανεπιτηδειότητα αυτού ή του προσωπικού του ή σε μη χρήση των κατάλληλων μέσων ή σε οποιαδήποτε άλλη αιτία, εκτός από τις περιπτώσεις υπαιτιότητας του φορέα κατασκευής του έργου ή ανωτέρας βίας. Ο Ανάδοχος είναι υποχρεωμένος να αποκαταστήσει τις βλάβες που τον βαρύνουν με δικές του δαπάνες.

- 11.5 Γενικά, για τις βλάβες στα έργα και την αναγνώριση αποζημιώσεων έχουν εφαρμογή όλες οι προβλεπόμενες διατάξεις του άρθρου 157 του Ν.4412/2016, όπως τροποποιήθηκε με τον Ν.4782/2021, άρθ. 76.

Άρθρο 12. Επιμετρήσεις – Πιστοποιήσεις - Εντολές πληρωμών –Τελικός λογαριασμός

- 12.1 Για τις επιμετρήσεις εφαρμόζεται το άρθ.151 του Ν.4412/16 όπως τροποποιήθηκε με τον Ν.4782/21. Κατά τη διάρκεια της κατασκευής του έργου λαμβάνονται επί τόπου όλα τα αναγκαία στοιχεία για την επιμέτρηση των ποσοτήτων των εκτελούμενων εργασιών. Τα επιμετρητικά στοιχεία υποβάλλονται από τον ανάδοχο στους επιβλέποντες του άρθρου 136, με υπεύθυνη δήλωση περί της αληθείας αυτών. Σε κάθε επιμέτρηση αποτυπώνονται διακριτά οι συμβατικές ποσότητες από τις εξωσυμβατικές ποσότητες που τυχόν εκτέλεσε ο ανάδοχος, κατόπιν εντολών της υπηρεσίας.

Στο τέλος κάθε μήνα, ο ανάδοχος συντάσσει επιμετρήσεις κατά διακριτά μέρη του έργου για τις εργασίες που εκτελέστηκαν το προηγούμενο προβλεπόμενο διάστημα. Η επιμέτρηση περιλαμβάνει για κάθε εργασία συνοπτική περιγραφή της, με ένδειξη του αντίστοιχου άρθρου του τιμολογίου ή των πρωτοκόλλων κανονισμού τιμών μονάδας νέων εργασιών που εκτελέστηκαν και τα αναγκαία γι' αυτό επιμετρητικά σχέδια, στοιχεία και διαγράμματα, με βάση τα στοιχεία απευθείας καταμέτρησης των εργασιών ή των δηλώσεων της παρ. 3. Οι επιμετρήσεις, συνοδευόμενες από τα αναγκαία επιμετρητικά στοιχεία και σχέδια, σε έντυπη και ηλεκτρονική μορφή, υποβάλλονται, από τον ανάδοχο στη διευθύνουσα υπηρεσία με δήλωση περί της αλήθειας αυτών. Η υποβολή των επιμετρήσεων αποτελεί προϋπόθεση της τμηματικής πληρωμής του αναδόχου.

Ο προϊστάμενος της διευθύνουσας υπηρεσίας δύναται οποτεδήποτε να διατάξει τη συνολική ή δειγματοληπτική ενδεικτική επαλήθευση οποιασδήποτε υποβληθείσας επιμέτρησης, σε κάθε περίπτωση, όμως, υποχρεούται να προβεί σε δειγματοληπτικό ενδεικτικό έλεγχο επαλήθευσης επιμετρήσεως, σε αριθμό που αντιστοιχεί σε ποσοστό σαράντα τοις εκατό (40%) των επιμετρήσεων που υποβλήθηκαν ή τουλάχιστον τέσσερις (4) εξ αυτών, αν υποβάλλονται λιγότερες από δέκα (10) επιμετρήσεις.

Για τις αφανείς εργασίες εφαρμόζεται σχολαστικά το άρθ.151 παρ.7 του Ν.4412/16 όπως τροποποιήθηκε με τον Ν.4782/21.

Δύο (2) μήνες το αργότερο μετά τη βεβαιωμένη περάτωση του έργου, ο ανάδοχος είναι υποχρεωμένος να υποβάλει στη διευθύνουσα υπηρεσία την «τελική επιμέτρηση», δηλαδή τελικό συνοπτικό πίνακα που ανακεφαλαιώνει τις ποσότητες όλων των τμηματικών επιμετρήσεων, η οποία υπογράφεται από τον ανάδοχο και από έναν τουλάχιστον από τους τεχνικούς του άρθρου 139. Στην τελική επιμέτρηση εμφανίζονται διακριτά οι συμβατικές εργασίες, οι οποίες εκτελέστηκαν με βάση τη σύμβαση ή με εγκεκριμένους Ανακεφαλαιωτικούς Πίνακες Εργασιών και οι εξωσυμβατικές, έστω και αν εκκρεμεί η διαδικασία τακτοποίησής τους. Η τελική

επιμέτρηση ελέγχεται από τον επιβλέποντα, ο οποίος υποβάλλει εντός προθεσμίας δύο (2) μηνών προς τη διευθύνουσα υπηρεσία σχετική έκθεση. Η διευθύνουσα υπηρεσία υποχρεούται, εντός δύο (2) μηνών από την υποβολή της έκθεσης του προηγούμενου εδαφίου, να εκδώσει απόφαση περί της έγκρισης αυτής.

- 12.2 Οι πιστοποιήσεις, οι εντολές πληρωμών των εκτελουμένων έργων θα γίνονται με τις διατάξεις του άρθρου 152 του Ν.4412/2016, όπως τροποποιήθηκε με τον Ν.4782/2021, τους όρους της εργολαβικής σύμβασης και της παρούσας Ειδικής Συγγραφής Υποχρεώσεων. Μετά από τη λήξη κάθε μήνα ο ανάδοχος συντάσσει λογαριασμό των ποσών από εργασίες που εκτελέστηκαν, τα οποία οφείλονται σε αυτόν. Οι λογαριασμοί αυτοί στηρίζονται στις επιμετρήσεις των εργασιών και στις δηλώσεις γνωστοποίησης αφανών εργασιών. Απαγορεύεται να περιλαμβάνονται στον λογαριασμό εργασίες που δεν έχουν επιμετρηθεί. Στους λογαριασμούς περιλαμβάνονται επίσης η αναθεώρηση τιμών, αποζημιώσεις κάθε είδους που έχουν εγκριθεί, αντίτιμο απολογιστικών εργασιών που εκτελέστηκαν μέσω της εργολαβίας και κάθε άλλη εγκεκριμένη δαπάνη που καταβάλλεται στον Ανάδοχο. Από τους λογαριασμούς αφαιρούνται όλες οι εκκαθαρισμένες απαιτήσεις του εργοδότη και ιδίως ποινικές ρήτρες, περικοπές τιμών των άρθρων 159 και 170 του Ν.4412/2016, συμπληρωματική κράτηση εγγύησης, αν γι' αυτή δεν έχουν κατατεθεί εγγυητικές επιστολές, οπότε γίνεται σχετική μνεία, απόσβεση προκαταβολών, παρακράτηση αξίας τυχόν χορηγούμενων υλικών, πληρωμές που έγιναν σε βάρος και για λογαριασμό του Αναδόχου και γενικά κάθε απαίτηση του εργοδότη που δεν έχει ικανοποιηθεί με άλλον τρόπο.
- 12.3 Οι λογαριασμοί συντάσσονται πάντοτε ανακεφαλαιωτικοί και συνοδεύονται ιδίως, από ανακεφαλαιωτικό συνοπτικό πίνακα των επιμετρήσεων εργασιών που εκτελέστηκαν από την αρχή του έργου, από τα παραστατικά στοιχεία των απολογιστικών εργασιών, από τον πίνακα του υπολογισμού της αναθεώρησης και από τις αποφάσεις που αναγνωρίζουν αποζημιώσεις ή επιβάλλουν ποινικές ρήτρες ή περικοπές ή άλλες απαιτήσεις του εργοδότη. Από κάθε νεότερο λογαριασμό αφαιρούνται τα ποσά που πληρώθηκαν με τους προηγούμενους λογαριασμούς, καθώς και ποσά που δεν αντιστοιχούν σε επιμετρήσεις ή αφορούν σε λάθη εγκεκριμένων λογαριασμών. Κατά την υποβολή, τον έλεγχο και την έγκριση του λογαριασμού δεν απαιτείται η προσκόμιση των δικαιολογητικών πληρωμής και των παραστατικών πληρωμής των κρατήσεων εκ μέρους του αναδόχου. Το τιμολόγιο του αναδόχου που αφορά στο ποσό του εργολαβικού ανταλλάγματος που θα πληρωθεί, καθώς και η φορολογική και ασφαλιστική ενημερότητά του προσκομίζονται στην υπηρεσία της αναθέτουσας αρχής που διενεργεί τις πληρωμές, μετά από σχετική ειδοποίησή του. Οι υπέρ τρίτων κρατήσεις στο εργολαβικό ανάλλαγμα γίνονται από την υπηρεσία αυτήν και αποδίδονται απευθείας στους δικαιούχους.
- 12.4 Ο τελικός λογαριασμός εκδίδεται βάσει του πρωτοκόλλου παραλαβής του έργου και της σχετικής εγκριτικής απόφασης αυτού. Τα παραπάνω στοιχεία αποτελούν τα μόνα δικαιολογητικά για την έκδοση του εξοφλητικού λογαριασμού, αντίτυπα δε ή αντίγραφα αυτών επισυνάπτονται σ' αυτόν. Πριν από τη θεώρηση του τελικού λογαριασμού καθώς και όλων των ενδιάμεσων λογαριασμών, ο Ανάδοχος πρέπει να φέρει βεβαίωση του αρμοδίου υποκαταστήματος του ΙΚΑ και λοιπών Ταμείων ότι εξοφλήθηκαν όλες οι σχετικές με την εκτέλεση του έργου ασφαλιστικές εισφορές.
- 12.5 Αν η πληρωμή ενός λογαριασμού καθυστερήσει χωρίς υπαιτιότητα του αναδόχου, πέραν του ενός (1) μήνα από την υποβολή του ή την επανυποβολή του, οφείλεται τόκος υπερημερίας, σύμφωνα με την παρ. Ζ του άρθρου πρώτου του ν. 4152/2013 (Α' 107). Ο ανάδοχος μπορεί να διακόψει τις εργασίες δέκα (10) ημέρες μετά από την κοινοποίηση στη διευθύνουσα υπηρεσία ειδικής έγγραφης δήλωσης. Γενικά, για όλες τις διαδικασίες υποβολής, προώθησης και πληρωμής του εργολαβικού ανταλλάγματος έχουν ισχύ οι διατάξεις του άρθρου 71 του Ν.4782/2021.

Άρθρο 13. Αριότητα των κατασκευών - Μελέτη του έργου - Τροποποιήσεις μελέτης

- 13.1 Ο καθορισμός από τα στοιχεία της μελέτης και τις οδηγίες της τεχνικής περιγραφής και των ειδικών προδιαγραφών των επί μέρους στοιχείων για την εκτέλεση των εργασιών (τρόπος εκτέλεσης κατασκευών, επί μέρους διαστάσεις κ.λ.π.) δεν απαλλάσσει τον Ανάδοχο από την υποχρέωση να πάρει κάθε μέτρο για την άρτια εκτέλεση και εμφάνιση των διαφόρων ειδών κατασκευών που συνθέτουν κάθε επιφάνεια ή χώρο ή λειτουργία του κτιρίου.
- 13.2 Για την εφαρμογή των παραπάνω όρων διευκρινίζεται ότι, έστω και εάν δεν ορίζεται κάτι από τα σχέδια λεπτομερειών ή από άλλα στοιχεία της εργολαβίας ή τέλος από τις οδηγίες ή διαταγές της Υπηρεσίας, κάθε απλό ή σύνθετο τμήμα του έργου πρέπει να είναι άρτιο, τόσο ως προς την κατασκευή, την αντοχή και καλή εμφάνισή του, όσο και ως προς την άμεση σύνδεσή του με τα υπόλοιπα (εσωτερικά ή γειτονικά) τμήματα του έργου. Επιτρέπεται η τροποποίηση της εγκεκριμένης μελέτης κατά τη διάρκεια εκτέλεσης του έργου, μόνο για τη διόρθωση σφαλμάτων της ή τη συμπλήρωση ελλείψεων της ή για λόγους που υπαγορεύονται από απρόβλεπτες περιστάσεις κατά τα αναφερόμενα στο άρθρ. 144 του 4412/2016, όπως τροποποιήθηκε με τον Ν.4782/2021.
- 13.3 Κάθε τμήμα του έργου που τυχόν δεν θα συμπληρώνεται άμεσα, θα πρέπει να κατασκευάζεται με τη δυνατότητα να λειτουργεί στατικά αυτόνομα.
- 13.4 Σε περίπτωση που διαπιστωθεί κάποια παράλειψη ή ελάττωμα της κατασκευής, ο Ανάδοχος υποχρεούται στη συμπλήρωση ή επανόρθωση, στο χρόνο που θα ορίσει η Υπηρεσία, αλλιώς η Υπηρεσία έχει το δικαίωμα να εκτελέσει αυτό σε βάρος και για λογαριασμό του, άνευ ετέρου και με την τιμή που θα ζητήσει ο νέος κατασκευαστής.
- 13.5 Ο Ανάδοχος πριν από την εφαρμογή της μελέτης είναι υποχρεωμένος να προβεί σε συσχετισμό και αριθμητικό έλεγχο των αναγραφόμενων στοιχείων και σε περίπτωση ασυμφωνίας να ζητήσει έγκαιρα και έγγραφα από τον εργοδότη τη σχετική διόρθωση, χωρίς να έχει δικαίωμα να τροποποιεί τα στοιχεία αυτά, χωρίς την έγγραφη εντολή του εργοδότη, γιατί σύμφωνα με τη σύμβαση αναλαμβάνει ρητά να εφαρμόσει πιστά τα σχέδια της μελέτης του έργου και τα καθοριζόμενα στα τεύχη της μελέτης αυτής.
- 13.6 Ο Ανάδοχος είναι υποχρεωμένος να συντάξει **αδαπάνως** τις παρακάτω μελέτες και να λάβει όλα τα στοιχεία που είναι αναγκαία για την εκτέλεση των έργων και τη σύνταξη των επιμετρήσεων:
- (1) Το ΣΑΥ και το ΦΑΥ του έργου.
 - (2) Το Πρόγραμμα Ποιότητας του Έργου (ΠΠΕ).
 - (3) Τα Σχέδια όπως κατασκευάσθηκε το έργο ("AsBuilt" Drawings).
 - (4) Συμπληρωματικά διευκρινίζεται, ότι τόσο για την εφαρμογή των μελετών, όσο και για την ποιότητα και αντοχή των έργων, μόνος υπεύθυνος είναι ο Ανάδοχος της κατασκευής αυτής, οι δε έλεγχοι που θα ασκηθούν από την Υπηρεσία, ή την επίβλεψη, δεν απαλλάσσουν τον Ανάδοχο από την ευθύνη αυτή, ή την οποιαδήποτε άλλη που προκύπτει γι' αυτόν από τις συμβατικές του υποχρεώσεις και τις κείμενες διατάξεις.

Άρθρο 14. Ποιότητα και προέλευση υλικών και έτοιμων ή ημικατεργασμένων προϊόντων – Ελαττώματα - Παράλειψη συντήρησης

- 14.1 Ο εργολάβος δηλώνει με την υπογραφή της σύμβασης ότι ερεύνησε και εξασφάλισε την προμήθεια από την ελληνική ή την ξένη αγορά όλων των υλικών που απαιτούνται για την εκτέλεση των εργασιών, όπως αυτές αναγράφονται στα συμβατικά τεύχη και επομένως δεν έχει το δικαίωμα να απαιτήσει από την Υπηρεσία

έστω και απλά να του υποδείξει τρόπο προμήθειας ή παράταση των συμβατικών προθεσμιών εκτέλεσης των έργων.

- 14.2 Όλα τα υλικά κλπ. που θα χρησιμοποιηθούν θα είναι της καλύτερης ποιότητας αγοράς, χωρίς βλάβες ή ελαττώματα. Τα υλικά θα πρέπει να είναι σύμφωνα με τις προδιαγραφές.
- 14.3 Επίσης, όλα τα υλικά για την εκτέλεση των έργων θα είναι απολύτως σύμφωνα με τα συμβατικά δεδομένα, σύμφωνα με τις ισχύουσες διατάξεις περί των ισχυόντων κανονισμών και των **Εθνικών τεχνικών προδιαγραφών (Ε.ΤΕ.Π)**, καθώς επίσης και με τα συμβατικά δεδομένα της εργολαβίας, αρίστης ποιότητας και της απόλυτης έγκρισης του αρμοδίου οργάνου της επίβλεψης, σχετικά με την προέλευση, τις διαστάσεις, την αντοχή, την ποιότητα, την εμφάνιση κ.λπ.
- 14.4 Πριν από κάθε παραγγελία, το υλικό ή μηχανήμα ή συσκευή θα εγκρίνεται από την Υπηρεσία ως εξής:
Αν πρόκειται για υλικό «σειράς» βιομηχανικής παραγωγής θα προσκομίζεται στην Υπηρεσία εγχειρίδιο (προσπέκτους) και προδιαγραφές του εργοστασίου παραγωγής, καθώς και δείγματα (εάν δεν πρόκειται για ογκώδες μηχανήμα).
Αν πρόκειται για υλικό αυτοσχέδιο που πρόκειται να παραχθεί ειδικά για το εν λόγω έργο, θα προσκομίζονται στην Υπηρεσία δείγματα, σχέδια ή μοντέλα.
Τα παραπάνω δείγματα κλπ. που θα εγκρίνονται από την Υπηρεσία, θα φυλάσσονται από αυτήν μέχρι την παραλαβή του έργου, χωρίς ιδιαίτερη αποζημίωση του εργολάβου λόγω επιλογής. Η Υπηρεσία έχει το δικαίωμα να απορρίψει κατά την κρίση της κάθε υλικό, μηχανήμα ή συσκευή που δεν θα είναι σύμφωνο με τα δείγματα ή τις προδιαγραφές ως ανωτέρω. Όλα τα μηχανήματα και συσκευές πρέπει να συνοδεύονται από πιστοποιητικό ελέγχου του κατασκευαστή. Η Υπηρεσία έχει το δικαίωμα να παραπέμπει αυτά για εργαστηριακό έλεγχο με μέριμνα και δαπάνες του Αναδόχου.
- 14.5 Ο Ανάδοχος υποχρεούται πριν από την παραγγελία των υλικών, μηχανημάτων, συσκευών κλπ. να υποβάλλει στη Διευθύνουσα Υπηρεσία πλήρη κατάλογο των προς παραγγελία υλικών για έγκριση, γνωστοποιώντας συγχρόνως και την ημερομηνία παραγγελίας των ανωτέρω υλικών.
- 14.6 Καθ' όλη τη διάρκεια εκτέλεσης των εργασιών και μέχρι τη τελική παραλαβή του από την Υπηρεσία, η ποιότητα και ο έλεγχος της ποιότητας, τόσο επί τόπου του έργου όσο και εκτός έργου, θα διασφαλίζεται με τακτικές και έκτακτες δειγματοληψίες και ελέγχους των υλικών και του εξοπλισμού που προσκομίζεται στο εργοτάξιο, είτε για ενσωμάτωση στα έργα είτε για χρήση ή λειτουργία, σύμφωνα με τον Νόμο και με ευθύνη και δαπάνες του Αναδόχου. Η παραλαβή και ο έλεγχος της ποιότητας των υλικών που χρησιμοποιούνται στην κατασκευή του έργου ή ενσωματώνονται σε αυτό, γίνεται από έναν (1) ή περισσότερους τεχνικούς του άρθρου 139 του Ν.4782/2021, περί διεύθυνσης έργου από την πλευρά του αναδόχου, ο οποίος συντάσσει και υποβάλλει δήλωση προς τη διευθύνουσα υπηρεσία, με την οποία βεβαιώνει και την αλήθεια του περιεχομένου της. Παράλειψη σύνταξης και υποβολής της σχετικής δήλωσης συνιστά κώλυμα υποβολής κάθε επόμενου λογαριασμού. Ο Ανάδοχος είναι αποκλειστικά υπεύθυνος για την ποιότητα όλων των ειδών που θα προμηθευτεί ή θα κατασκευάσει, καθώς και για την ποιότητα του κατασκευαζόμενου έργου. Η Υπηρεσία διατηρεί το δικαίωμα να διενεργεί για λογαριασμό της, πρόσθετους ελέγχους και δοκιμές, χρησιμοποιώντας για τον σκοπό αυτό και άλλες υπηρεσίες.
- 14.7 Όλες οι δοκιμές και έλεγχοι που θα γίνονται σε εξωτερικό εργαστήριο, θα πρέπει να είναι σύμφωνες με τις σχετικές προδιαγραφές και τους κανονισμούς εκτέλεσης. Τα εξωτερικά εργαστήρια που θα χρησιμοποιηθούν θα είναι μεν της επιλογής του Αναδόχου, αλλά θα πρέπει να είναι διαπιστευμένα για τους ελέγχους και τις δοκιμές που θα πραγματοποιήσουν στα πλαίσια του έργου και θα τα εγκρίνει πρώτα η

Υπηρεσία. Οι εκθέσεις των δοκιμών και ελέγχων που θα γίνονται τόσο επί τόπου όσο και εκτός έργου θα καταγράφονται. Τα αποτελέσματα των δοκιμών θα πιστοποιούνται από τον υπεύθυνο του εργαστηρίου. Τα Πιστοποιητικά των δοκιμών από τους προμηθευτές ή άλλες υπηρεσίες δοκιμών εκτός έργου, θα υποβάλλονται στην Υπηρεσία μόλις είναι διαθέσιμα και οπωσδήποτε όχι αργότερα από την ημερομηνία κατά την οποία τα σχετικά υλικά πρόκειται να παραδοθούν επί τόπου του έργου. Ο Ανάδοχος θα τηρεί και θα ανανεώνει το αρχείο για τον έλεγχο ποιότητας, όπου με κατάλληλη μορφή θα υπάρχουν κατάλογοι όλων των υλικών που έχουν παραγγελθεί, των υλικών που έχουν παραληφθεί, των υλικών τα οποία έχουν κριθεί ακατάλληλα ή έχουν χαθεί κατά τη διάρκεια των εργασιών ή όσων υπάρχουν σε πλεόνασμα.

- 14.8 Ο Ανάδοχος υποχρεούται να επιτρέπει την είσοδο στο εργαστήριο στα εντεταλμένα όργανα της Υπηρεσίας για την παρακολούθηση των εκτελουμένων δοκιμών. Υποχρεούται επίσης να διαθέτει το εργαστήριο, το προσωπικό του και τον απαιτούμενο εξοπλισμό, ώστε να μπορούν να γίνονται από την Υπηρεσία πρόσθετες δοκιμές. Ο Ανάδοχος θα προβεί με ευθύνη και δαπάνες του, σε όλες τις απαιτούμενες δοκιμές παρέχοντας όλα τα απαιτούμενα μέσα, υλικά, συσκευές, όργανα και προσωπικό.
- 14.9 Σε περίπτωση που ο εργοδότης παραδώσει στον εργολάβο υλικά απαιτούμενα για την εκτέλεση των έργων, ο εργολάβος δε δικαιούται κανένα ποσοστό για γενικά έξοδα και όφελος επί της αξίας τους, ούτε αποζημίωση για δαπάνες αποθήκευσης και φύλαξης των υλικών αυτών.
- 14.10 Σε ό,τι αφορά την καταλληλότητα ή μη των υλικών, τα ελαττώματα και την παράλειψη συντήρησης του έργου, έχουν εφαρμογή οι διατάξεις του άρθρου 159 του Ν.4412/2016, όπως τροποποιήθηκε με τον Ν.4782/2021, άρθ. 77.
- 14.12 Αν κατά την κατασκευή των έργων η επίβλεψη θεωρεί ότι τα προς χρησιμοποίηση υλικά δεν πληρούν τις απαιτήσεις των προδιαγραφών ή γενικά είναι ακατάλληλα, διατάσσεται από τη Διευθύνουσα Υπηρεσία η μη χρησιμοποίηση των υλικών. Αν ο Ανάδοχος διαφωνεί, τα υλικά δε χρησιμοποιούνται αν δεν κριθεί η καταλληλότητά τους από εργαστηριακό έλεγχο που γίνεται από τα εργαστήρια της Γ.Γ.Δ.Ε. ή Πολυτεχνικών Σχολών ή άλλα διαπιστευμένα εργαστήρια. Η δαπάνη για τις εργαστηριακές έρευνες προκαταβάλλεται από τον Ανάδοχο και τον βαρύνει τελικά, αν αποδειχθεί η ακαταλληλότητα των υλικών. Στην αντίθετη περίπτωση, η δαπάνη βαρύνει τον κύριο του έργου και αποδίδεται στον Ανάδοχο από τις πιστώσεις του έργου.
- 14.13 Αν κατά τη διάρκεια κατασκευής των έργων μέχρι την οριστική παραλαβή οποιαδήποτε εργασία παρουσιάσει ελαττώματα που δεν αποκαθίστανται από τον Ανάδοχο, κοινοποιείται σε αυτόν ειδική διαταγή της Διευθύνουσας Υπηρεσίας. Η ειδική διαταγή προσδιορίζει τα ελαττώματα και τάσσει εύλογη προθεσμία για την αποκατάστασή τους. Στην αποκατάσταση μπορεί να περιλαμβάνεται η καθαίρεση των ελαττωματικών εργασιών και η ανακατασκευή τους, αν αυτό επιβάλλεται. Αν το ελάττωμα δεν είναι ουσιώδες και η αποκατάστασή του απαιτεί δυσανάλογες δαπάνες με την ειδική διαταγή καθορίζεται ποσοστό μείωσης της αμοιβής του Αναδόχου για τις αντίστοιχες εργασίες.
- 14.14 Η ένσταση του Αναδόχου στην περίπτωση της ειδικής διαταγής που προβλέπει η προηγούμενη παράγραφος ασκείται σε ανατρεπτική προθεσμία δέκα (10) ημερών από την κοινοποίησή της. Με την εμπρόθεσμη ένσταση αναστέλλεται η υποχρέωση εκτέλεσης των εργασιών μέχρις ότου εκδοθεί απόφαση της προϊσταμένης αρχής στην ένσταση. Το ανασταλτικό αποτέλεσμα της ένστασης δεν επέρχεται ή αίρεται, αν ο προϊστάμενος της Διευθύνουσας Υπηρεσίας χαρακτηρίσει με διαταγή του το ελάττωμα ως επικίνδυνο. Στην περίπτωση αυτή, οι εργασίες για την άρση του ελαττώματος ή οι εργασίες που ορίζονται στη διαταγή για την αποτροπή των

κινδύνων εκτελούνται αμέσως από τον Ανάδοχο. Η προϊσταμένη αρχή αποφαινεται οριστικά επί της ενστάσεως και για να εκδώσει την απόφασή της μπορεί να διατάξει τη διενέργεια αυτοψίας ή οποιασδήποτε άλλης έρευνας, αν το κρίνει απαραίτητο. Ο Ανάδοχος είναι υποχρεωμένος να συμμορφωθεί προς την απόφαση αυτή.

- 14.15 Γενικά, έχουν εφαρμογή όλες οι διατάξεις του άρθρου 159 του Ν.4412/2016, καθώς και του άρθρου 170 του Ν.4412/2016 που προβλέπουν τις διαδικασίες αποκατάστασης ελαττωμάτων στα έργα και παραλαβής, όπως αυτά τροποποιήθηκαν με τον Ν.4782/2021 και ισχύουν σήμερα.

Άρθρο 15. Ποιότητα και τρόπος εκτέλεσης των εργασιών

- 15.1 Όλες οι εργασίες θα εκτελεσθούν σύμφωνα με τους κανόνες της τέχνης από ειδικευμένο προσωπικό, κατά τρόπο άμεμπτο από τεχνική άποψη και σύμφωνα με τις ισχύουσες διατάξεις του Ν.4412/2016, όπως τροποποιήθηκαν με τον Ν.4782/2021, τους όρους της σύμβασης και τις εντολές των αρμοδίων οργάνων της επίβλεψης του έργου.
- 15.2 Ο Ανάδοχος υποχρεούται να **υποβάλει Πρόγραμμα Ποιότητας του Έργου (Π.Π.Ε)**, (άρθρο 158 του Ν.4412/2016, όπως αυτό ισχύει σήμερα) εντός μηνός από την υπογραφή της σύμβασης και το οποίο θα πρέπει να συνταχθεί σύμφωνα με τις διατάξεις των αποφάσεων ΔΕΕΠ/οικ.502/13.10.2000 (ΦΕΚ 1265 Β'), ΔΙΠΑΔ/οικ. 611/24.7.2001 (ΦΕΚ 1013 Β'), ΔΙΠΑΔ/οικ.501/1.7.2003 (ΦΕΚ 928 Β') του Υφυπουργού Περιβάλλοντος, Χωροταξίας και Δημόσιων Έργων και των αποφάσεων: α) ΔΕΕΠ/οικ.4/ 19.1.2001 (ΦΕΚ 94 Β'), β) ΔΕΕΠ/οικ.110/12.5.2003 (ΦΕΚ 624 Β') του Υφυπουργού Περιβάλλοντος, Χωροταξίας και Δημόσιων Έργων, γ) η Δ14/43309/5.3.2001 (ΦΕΚ 332 Β') του Υπουργού Περιβάλλοντος, Χωροταξίας και Δημόσιων Έργων και δ) ΔΙΠΑΔ/οικ/12/13-1-2009 (ΦΕΚ 125/Β//27-1-2009) θα αποτελεί το εσωτερικό κανονιστικό έγγραφο του έργου και θα παρέχει όλα τα εργαλεία παρακολούθησης του έργου, συγκέντρωσης των στοιχείων, τεκμηρίωσης των εργασιών που έχουν εκτελεστεί και αρχειοθέτησής τους. **Σημειώνεται ότι για τα έργα των οποίων ο προϋπολογισμός είναι μικρότερος του 1.500.000,00€, δεν απαιτείται πρόγραμμα ποιότητας έργου.**
- 15.3 Το Π.Π.Ε. θα ενσωματώνει και θα κωδικοποιεί όλες τις απαιτήσεις των συμβατικών τευχών, θα περιγράφει τις φάσεις ανάπτυξης του έργου και τις αντίστοιχες δραστηριότητες, σε πλήρη εναρμόνιση με το χρονοδιάγραμμα του έργου και θα καθορίζει τον τρόπο οργάνωσης και διοίκησης του έργου καθώς και τον τρόπο και τις λεπτομέρειες συγκέντρωσης και αρχειοθέτησης των στοιχείων κατά την κατασκευή.

Άρθρο 16. Χρόνος εγγύησης και συντήρησης του έργου

- 16.1 Μετά την αποπεράτωση των εργασιών, ο Ανάδοχος είναι υπεύθυνος για την καλή λειτουργία και τη συντήρηση του κτιρίου για τους επόμενους δεκαπέντε (15) μήνες από τη ημερομηνία της βεβαιωμένης περάτωσής του, σύμφωνα με το άρθρο 85 του Ν.4782/2021. Μετά την πάροδο του προαναφερόμενου χρονικού διαστήματος διενεργείται η παραλαβή.
- 16.2 Αν ο Ανάδοχος παραλείπει τις υποχρεώσεις του για τη συντήρηση των έργων κατά το χρόνο εγγύησης, οι απαραίτητες εργασίες μπορεί να εκτελεσθούν από την Υπηρεσία με οποιονδήποτε τρόπο σε βάρος και για λογαριασμό του υπόχρεου Αναδόχου. Κατά τα λοιπά ισχύει το σχετικό άρθρο 85 του Ν.4782/2021.
- 16.3 Όσον αφορά μηχανήματα και υλικά που ενσωματώνονται στο έργο, για τα οποία προβλέπεται εγγύηση μεγαλύτερη του ανωτέρω διαστήματος, ο Ανάδοχος θα πρέπει να προβεί στη μεταβίβαση της κυριότητας αυτών στον Κύριο του Έργου,

απαλλαγμένης από οποιεσδήποτε δεσμεύσεις, απαιτήσεις, χρέη και επιβαρύνσεις τρίτων.

Άρθρο 17. Ημερολόγιο έργου - Λοιπές υποχρεώσεις – Αφανείς εργασίες

- 17.1 Κατά την εκτέλεση του έργου τηρείται από τον ανάδοχο ηλεκτρονικό ημερολόγιο σε ελεύθερο λογισμικό ευρείας χρήσης. Το τεχνικό στέλεχος του άρθρου 139, που τηρεί με εντολή του αναδόχου το ημερολόγιο, γνωστοποιείται μετά από την εγκατάσταση του εργοταξίου στη διευθύνουσα υπηρεσία. Το ημερολόγιο συμπληρώνεται καθημερινά και αναγράφονται, με συνοπτικό τρόπο, τα οριζόμενα στο άρθρ.146 του Ν.4412/16 όπως τροποποιήθηκε με τον Ν.4782/2021
- Το ημερολόγιο του έργου υπογράφεται με ψηφιακή υπογραφή από τον τηρούντα αυτό και αποστέλλεται ηλεκτρονικά στον προϊστάμενο της διευθύνουσας υπηρεσίας και στον επιβλέποντα του έργου. Ο επιβλέπων του έργου ελέγχει και διορθώνει το ημερολόγιο, αν απαιτείται, και το υποβάλλει προς έγκριση στον προϊστάμενο της διευθύνουσας υπηρεσίας εντός δύο (2) εργασίμων ημερών.
- Ο προϊστάμενος της διευθύνουσας υπηρεσίας ελέγχει τις εγγραφές και δύναται να απορρίψει όσες εξ αυτών κρίνει ως ανακριβείς, ενώ μπορεί να χορηγήσει εντολή προς τον ανάδοχο για την εγγραφή στο ημερολόγιο και άλλων συμπληρωματικών πληροφοριών ή άλλων στοιχείων που προσιδιάζουν στο συγκεκριμένο έργο ή να ζητήσει από τον ανάδοχο την τήρηση και άλλων στατιστικών στοιχείων. Εφόσον κριθεί αναγκαίο, είναι δυνατό να ζητηθεί από τη διευθύνουσα υπηρεσία να καταγράφονται γεγονότα ή καταστάσεις με σκαριφήματα, φωτογραφίες, καταγραφές με video ή άλλες μεθόδους καταγραφής οπτικών μέσων. Σε μεγάλα έργα, για κάθε εργοτάξιο σε διακριτή γεωγραφική ενότητα πρέπει να τηρούνται χωριστές ημερήσιες αναφορές προόδου ή ημερολόγιο, σύμφωνα με όσα ορίζονται στα συμβατικά τεύχη. Στις περιπτώσεις μικρών έργων, η διευθύνουσα υπηρεσία μπορεί να ορίσει την τήρηση του ημερολογίου κατά άλλον συνοπτικότερο τρόπο, την τήρησή του κατά εβδομάδα ή άλλο χρονικό διάστημα ή και τη μη τήρηση ημερολογίου.
- Εφόσον, ο ανάδοχος παραλείπει την υποχρέωσή του για καθημερινή τήρηση και κοινοποίηση του ημερολογίου, επιβάλλεται ειδική ποινική ρήτρα των εκατό (100) ευρώ για κάθε ημέρα παράλειψης, αναλόγως με το ύψος της συμβατικής δαπάνης του έργου. Η ειδική ποινική ρήτρα επιβάλλεται από τη διευθύνουσα υπηρεσία, ύστερα από ειδική πρόσκληση του προϊσταμένου της, στην οποία ο επιβλέπων αναφέρει εγγράφως την παράλειψη τήρησης.
- 17.2 Ο εργολάβος έχει την υποχρέωση κατά την εκτέλεση των εργασιών να συντάσσει και να υποβάλει για έλεγχο, λεπτομερή διαγράμματα των εγκαταστάσεων σε κάτοψη και σχηματική τομή, όπως εκτελούνται, επί των οποίων θα σημειώνονται οι διαστάσεις ή το βάθος των εκάστοτε εκτελουμένων τμημάτων, είτε είναι εμφανή είτε αφανή. Επίσης υποχρεούται να διατηρεί και να υποβάλλει στην Υπηρεσία, επαρκή αριθμό φωτογραφιών και video για όλες τις φάσεις εκτέλεσης του έργου, με ιδιαίτερη έμφαση στις φάσεις που περιλαμβάνουν αφανείς εργασίες.
- 17.3 Για τις αφανείς εργασίες που ενσωματώνονται στο έργο, θα καταρτίζονται κατά το χρόνο εκτέλεσής τους και ποτέ εκ των υστέρων πρωτόκολλα αφανών εργασιών, άρθρα 70 και 71 του Ν.4782/2021, όπου θα βεβαιώνεται ότι αυτές εκτελέστηκαν σύμφωνα με τις προδιαγραφές και τη μελέτη, αλλιώς θα θεωρούνται άκυρες και οι εργασίες ότι δεν εκτελέστηκαν και συνεπώς δεν δύνανται να πιστοποιηθούν.

Άρθρο 18. Ευθύνη του Αναδόχου για την εφαρμογή της μελέτης και για την ποιότητα του έργου

- 18.1 Σύμφωνα με τα συμβατικά τεύχη και τις ισχύουσες διατάξεις του Ν. 4412/2016, όπως τροποποιήθηκε με τον Ν.4782/2021, τόσο για την εφαρμογή της μελέτης, όσο και για την ποιότητα και την αντοχή των έργων, μόνος υπεύθυνος είναι ο Ανάδοχος.

Ο πάσης φύσεως έλεγχος που ασκείται από την Υπηρεσία δεν απαλλάσσει τον Ανάδοχο κατά κανένα τρόπο από την ευθύνη αυτή.

- 18.2 Επίσης, ο Ανάδοχος είναι εξ ολοκλήρου μόνος υπεύθυνος για την εκλογή των υλικών, τη χρησιμοποίησή τους και την εκτέλεση γενικά της εργασίας, σύμφωνα με τους όρους της παρούσας, των σχετικών προτύπων τεχνικών προδιαγραφών και των λοιπών συμβατικών τευχών και σχεδίων.
- 18.3 Ο Ανάδοχος οφείλει να συμμορφώνεται με τις αποφάσεις της Διευθύνουσας Υπηρεσίας. Σε περίπτωση διαφωνίας του, έχουν υποχρεωτική εφαρμογή μόνο οι σχετικές διατάξεις για τη διαδικασία επίλυσης διαφωνιών επί εκτέλεσης έργων (ενστάσεις – αιτήσεις θεραπείας – δικαστική επίλυση διαφορών).
- 18.4 Ο Ανάδοχος δεν δικαιούται καμιά αποζημίωση για μεταβολές στο έργο, που έγιναν χωρίς έγγραφη διαταγή και οι οποίες συνεπάγονται μεγαλύτερη δαπάνη του έργου, ακόμη και αν οι μεταβολές αυτές καθιστούν το έργο στερεότερο ή βελτιώνουν τη μορφή του (άρθρο 59 του Ν.4782/2021).
- 18.5 Για κάθε δαπάνη χωρίς έγγραφη διαταγή από την οποία επήλθε μείωση ποσοτήτων ή διαστάσεων, καταβάλλεται στον Ανάδοχο μόνο η δαπάνη των εργασιών που έχουν πράγματι εκτελεσθεί χωρίς να αποκλείεται η εφαρμογή των διατάξεων περί κακοτεχνιών.
- 18.6 Σε περίπτωση που δίνεται προφορική εντολή τροποποιήσεων ή συμπληρώσεων στον τόπο του έργου, λόγω επείγουσας ανάγκης θα πρέπει να καταχωρείται στο ημερολόγιο του έργου (άρθρο 59 του Ν.4782/2021) και να επακολουθεί η διαδικασία του άρθρου 155 του Ν.4412/2016, όπως αυτό ισχύει σήμερα.
- 18.7 Ο Ανάδοχος υποχρεούται να εκτελεί τις εργασίες, που προκύπτουν από έγγραφες συμπληρώσεις ή τροποποιήσεις των στοιχείων της τεχνικής μελέτης του έργου (άρθρο 59 του Ν.4782/2021) διατηρώντας τα δικαιώματά του, που αναφέρονται στο άρθρο 152 του Ν.4412/2016, λόγω τροποποίησης του αρχικού συμβατικού χρηματικού αντικειμένου.
- 18.8 Επίσης, πρέπει να μεριμνήσει για την τήρηση στο εργοτάξιο όλων των στοιχείων που απαιτούνται από το νόμο για την εφαρμογή των μέτρων ασφαλείας που επιβάλλεται, σε όλη τη διάρκεια εκτέλεσης των εργασιών, σύμφωνα με το ΠΔ 778/1980 (ΦΕΚ 193Α /26-8-80) περί μέτρων ασφαλείας κατά την εκτέλεση εργασιών, το ΠΔ 1073/1981 (ΦΕΚ 260Α /16-9-81) «περί μέτρων ασφαλείας κατά την εκτέλεση εργασιών εις εργοτάξια οικοδομικών και πάσης φύσεως έργων αρμοδιότητας πολιτικού μηχανικού», το ΠΔ 305/96 και κάθε άλλη διάταξη που θα ισχύει καθ' όλη τη διάρκεια εκτέλεσης του έργου.
- 18.9 Ο Ανάδοχος υποχρεούται να εξασφαλίζει είσοδο και δυνατότητα παρακολούθησης και ελέγχου της Υπηρεσίας στο εργοτάξιο ή εργοτάξια παραγωγής υλικών.
- 18.10 Η αναγραφή της επωνυμίας της εργοληπτικής επιχείρησης και του γραφείου των μελετητών στα σχέδια της μελέτης και κάθε άλλου στοιχείου αυτής είναι υποχρεωτική για τον Ανάδοχο.
- 18.11 Σε όλη τη διάρκεια του έργου, ο Ανάδοχος είναι υπεύθυνος για την καθαριότητα των χώρων του εργοταξίου, την απομάκρυνση των προϊόντων εκσκαφής, αχρήστων υλικών κλπ. και τη μεταφορά τους σε τοποθεσίες καθορισμένες από τις Δημόσιες Αρχές.
- 18.12 Ο Ανάδοχος ευθύνεται στο ακέραιο για κάθε ζημιά ή φθορά σε τυχόν υπάρχουσες κατασκευές και εγκαταστάσεις, στο χώρο του εργοταξίου, που θα οφείλονται στα μηχανήματα, όργανα και μέσα που χρησιμοποίησε για την εκτέλεση του έργου και

θα πρέπει να πάρει όλα τα κατάλληλα μέτρα και να οργανώσει κατά τέτοιο τρόπο τις εργασίες, ώστε να αποφευχθεί κάθε κίνδυνος ζημιάς ή φθοράς.

Άρθρο 19. Σχέδιο ασφάλειας και υγείας (ΣΑΥ) – Φάκελος ασφάλειας και υγείας (ΦΑΥ)

- 19.1 Κανονιστικές απαιτήσεις
Ο Ανάδοχος υποχρεούται να εκτελεί το έργο με τρόπο ασφαλή και σύμφωνα με τους νόμους, διατάγματα, αστυνομικές διατάξεις και οδηγίες του ΚΤΕ, όπως εκφράζονται μέσω της Υπηρεσίας αναφορικά με την ασφάλεια και υγεία των εργαζομένων.
- 19.2 Σύστημα Οργάνωσης και Διαχείρισης Ασφάλειας Υγείας Εργασίας (ΣΟΔΑΥΕ). Ο Ανάδοχος θα πρέπει να εφαρμόσει το ΣΟΔΑΥΕ στο έργο ώστε να περιοριστεί ο εργασιακός κίνδυνος στο ελάχιστο. Ως ελάχιστες απαιτήσεις για το ΣΟΔΑΥΕ ορίζονται οι εξής:
- 19.2.1 Δήλωση πολιτικής ασφάλειας εργασίας του Αναδόχου.
- 19.2.2 Ορισμός τεχνικού ασφάλειας, συντονιστή ασφάλειας και ιατρού Εργασίας. Ειδικότερα και λόγω της σπουδαιότητας των θεσμών αυτών, τα προσόντα και καθήκοντα των ατόμων τα οποία θα παρέχουν τις υπηρεσίες του τεχνικού ασφάλειας, συντονιστή θεμάτων ασφαλείας και υγείας, καθώς και του γιατρού Εργασίας θα πρέπει να είναι σύμφωνα με τις απαιτήσεις της νομοθεσίας (Ν-1568/85, ΠΔ-17/96, ΠΔ-305/96, ΠΔ-294/88). Η ανάθεση των καθηκόντων του τεχνικού ασφάλειας και συντονιστή ασφάλειας και υγείας της Εργασίας καθώς και του γιατρού Εργασίας γίνεται εγγράφως και κοινοποιείται στη Διευθύνουσα Υπηρεσία και στο αρμόδιο ΚΕΠΕΚ του ΣΕΠΕ. Για την κάλυψη των αναγκών του σε υπηρεσίες τεχνικού ασφάλειας, συντονιστή ασφάλειας και γιατρού Εργασίας, μετρήσεις, αναπροσαρμογή ή και εκπόνηση του ΣΑΥ και ΦΑΥ περιλαμβανομένης της εκτίμησης του εργασιακού κινδύνου, εκπαίδευση προσωπικού, κλπ ο Ανάδοχος μπορεί να συμβάλλεται με εξωτερικούς συνεργάτες ή/και με ειδικά αδειοδοτημένα (ΠΔ-95/99, ΠΔ-17/96) από το Υπουργείο Εργασίας Εξωτερική Υπηρεσία Προστασίας και Πρόληψης του Επαγγελματικού Κινδύνου (ΕΞΥΠΠ).
- 19.2.3 Καθορισμός αρμοδιοτήτων προσωπικού Αναδόχου για θέματα ΑΥΕ.
- 19.2.4 Οργάνωση υπηρεσιών ΑΥΕ υπεργολάβων.
- 19.2.5 Εκπόνηση διαδικασιών ασφάλειας. Κατ' ελάχιστον απαιτούνται διαδικασίες για: αναφορά ατυχήματος, διερεύνηση των ατυχημάτων και τήρηση αρχείων βάσει της νομοθεσίας, αντιμετώπιση έκτακτης ανάγκης, χρήση μέσων ατομικής προστασίας, εκπαίδευση προσωπικού, ιατρικές εξετάσεις εργαζομένων.
- 19.2.6 Κατάρτιση ειδικών μελετών π.χ. για βοηθητικές κατασκευές, όπου τέτοια μελέτη προβλέπεται από τη νομοθεσία ή προτείνεται από το ΣΑΥ της μελέτης ή της κατασκευής.
- 19.2.7 Διαδικασίες Επιθεωρήσεων
Ο Ανάδοχος θα πρέπει να προγραμματίζει την τακτική επιθεώρηση των χώρων, του εξοπλισμού, των μεθόδων και των πρακτικών εργασίας σε εβδομαδιαία βάση, εκτός αν άλλως ορίζεται στη νομοθεσία ή το απαιτούν οι συνθήκες εκτέλεσης του έργου, ώστε να εξασφαλίζεται η έγκαιρη λήψη μέτρων για την επανόρθωση των επικίνδυνων καταστάσεων που επισημαίνονται. Οι επιθεωρήσεις πρέπει να τεκμηριώνονται γραπτά.
- 19.2.8 Άλλες προβλέψεις:
Εκ των προτέρων γνωστοποίηση της έναρξης των εργασιών στο Έργο προς το αρμόδιο ΚΕΠΕΚ του ΣΕΠΕ.

Κατάρτιση προγράμματος και υλοποίηση εκπαίδευσης των εργαζομένων σε θέματα ΑΥΕ.

Οδηγίες ασφαλούς εργασίας προς εφαρμογή από όλους τους εργαζόμενους στο εργοτάξιο.

Πρόβλεψη για σύγκληση μηνιαίων συσκέψεων για θέματα ΑΥΕ με το συντονιστή ΑΥΕ και τους υπεργολάβους, παρουσία του τεχνικού ασφαλείας και του ιατρού Εργασίας.

- 19.2.9 Υποχρέωση Αναδόχου για αναθεώρηση ΣΑΥ και ΦΑΥ. Ο συντονιστής ασφαλείας και υγείας του έργου υποχρεούται να κάνει την αναθεώρηση του Σχεδίου και του Φακέλου Ασφάλειας και Υγείας της Μελέτης, να παρακολουθεί τις εργασίες όσον αφορά θέματα ΑΥΕ και να συντάξει τον τελικό ΦΑΥ, **τον οποίο παραδίδει σε δύο απλά αντίγραφα και δύο αντίγραφα σε ηλεκτρονική μορφή.**

Το ΣΑΥ αναπροσαρμόζεται σε συνάρτηση με την εξέλιξη των εργασιών, στο δε (ΦΑΥ) εμπεριέχονται οι ενδεχόμενες τροποποιήσεις που έχουν επέλθει. Συνεπώς ο Φάκελος Ασφάλειας και Υγείας συμπληρώνεται σταδιακά και παραδίδεται με την ολοκλήρωση του Έργου **(και σε ηλεκτρονική μορφή)**, ενημερωμένος ώστε να περιέχει τα πραγματικά στοιχεία του έργου, έτσι όπως αυτό κατασκευάστηκε. Σε περίπτωση που δεν έχει παραδοθεί από την Υπηρεσία ΣΑΥ και ΦΑΥ στον Ανάδοχο μαζί με την τεχνική μελέτη, αυτός υποχρεούται στη σύνταξη των αδαπάνως για το Δημόσιο.

Το ΣΑΥ πρέπει να περιέχει τα εξής:

- 19.2.9.1 Γενικά:
Είδος έργου και χρήση αυτού
Σύντομη περιγραφή του έργου
Ακριβής διεύθυνση του έργου
Στοιχεία του κυρίου του έργου
Στοιχεία του υπόχρεου για την εκπόνηση του ΣΑΥ.
- 19.2.9.2 Πληροφορίες για υπάρχοντα δίκτυα υπηρεσιών κοινής ωφελείας.
- 19.2.9.3 Στοιχεία για την προσπέλαση στο εργοτάξιο και την ασφαλή πρόσβαση στις θέσεις εργασίας.
- 19.2.9.4 Ρύθμιση της κυκλοφορίας πεζών και οχημάτων εντός και πέριξ του εργοταξίου.
- 19.2.9.5 Καθορισμό των χώρων αποθήκευσης υλικών και τρόπου αποκομιδής αχρήστων.
- 19.2.9.6 Συνθήκες αποκομιδής επικινδύνων υλικών.
- 19.2.9.7 Διευθέτηση χώρων υγιεινής, εστίασης και Α' βοηθειών.
- 19.2.9.8 Μελέτες κατασκευής ικριωμάτων που δεν περιγράφονται στις ισχύουσες διατάξεις π.χ. ειδικοί τύποι ικριωμάτων, αντιστηρίξεις μεγάλων ορυγμάτων, ή επιχωμάτων κλπ και διατάξεις για πρόσδεση κατά την εργασία σε ύψος.
- 19.2.9.9 Καταγραφή σε πίνακα των φάσεων και υποφάσεων εργασιών του έργου, σύμφωνα με το εγκεκριμένο χρονοδιάγραμμα εκτέλεσης του έργου.
- 19.2.9.10 Την καταγραφή σε πίνακα των κινδύνων, των πηγών κινδύνων και της εκτίμησης επικινδυνότητας κάθε φάσης και υποφάσης του έργου με κλιμάκωση της εκτίμησης επικινδυνότητας π.χ.

X = Χαμηλή εκτίμηση κινδύνου

M = Μέτρια εκτίμηση κινδύνου

Y = Υψηλή εκτίμηση κινδύνου

Σε περίπτωση ταυτόχρονης εκτέλεσης φάσεων εργασιών θα πρέπει να λαμβάνονται υπόψη οι επιπλέον απορρέοντες κίνδυνοι.

19.2.9.11 Εναλλακτικές μέθοδοι εργασίας για κινδύνους που δεν μπορούν να αποφευχθούν.

19.2.9.12 Για τον εναπομένοντα εργασιακό κίνδυνο θα πρέπει να αναφέρονται συγκεκριμένα μέτρα για την πρόληψή του, καθώς και ειδικά μέτρα για εργασίες που ενέχουν ειδικούς κινδύνους (Παράρτημα ΙΙ του Αρθ-12 του ΠΔ-305/96).

Ο ΦΑΥ πρέπει να περιέχει τα εξής:

19.2.9.α Γενικά: είδος έργου και χρήση αυτού, ακριβή διεύθυνση του έργου, αριθμό αδείας, στοιχεία του κυρίου του έργου, στοιχεία του συντονιστή ασφάλειας και υγείας που θα συντάξει τον ΦΑΥ.

19.2.9.β Στοιχεία από το μητρώο του έργου: τεχνική περιγραφή του έργου, παραδοχές μελέτης, τα σχέδια "ως κατεσκευάσθη".

19.2.9.γ Οδηγίες και χρήσιμα στοιχεία σε θέματα ασφάλειας και υγείας, τα οποία θα πρέπει να λαμβάνονται υπόψη κατά τις ενδεχόμενες μεταγενέστερες εργασίες καθ' όλη τη διάρκεια της ζωής του έργου, π.χ. εργασίες συντήρησης, μετατροπής, καθαρισμού κλπ.
Ενδεικτικά οι οδηγίες και τα στοιχεία αυτά αναφέρονται στον ασφαλή τρόπο εκτέλεσης των διαφόρων εργασιών, στην αποφυγή κινδύνων από τα διάφορα δίκτυα (ύδρευσης, ηλεκτροδότησης, αερίων, ατμού, κλπ) στην πυρασφάλεια κλπ.

19.2.9.δ Εγχειρίδιο Λειτουργίας και Συντήρησης του έργου.

Το ανωτέρω περιλαμβάνει:

Τον Κανονισμό λειτουργίας του έργου π.χ. όλα τα στοιχεία που θα αφορούν τη χρήση του έργου από τους χρήστες, βασικά ενημερωτικά φυλλάδια κατάλληλα και επαρκή, που θα διανεμηθούν στους χρήστες ώστε κάθε χρήστης να γνωρίζει πως θα χρησιμοποιήσει το έργο και τι θα κάνει σε περίπτωση έκτακτων γεγονότων.

Οδηγίες λειτουργίας για το προσωπικό λειτουργίας και εκμετάλλευσης του έργου π.χ. οδηγίες χρήσης του ακίνητου και κινητού εξοπλισμού που ανήκει στην συγκεκριμένη εργολαβία σε συνθήκες κανονικής λειτουργίας και σε συνθήκες έκτακτου περιστατικού κλπ.

Οδηγίες συντήρησης του έργου. Περιλαμβάνονται συγκεκριμένες οδηγίες για την περιοδική συντήρηση του έργου.

Κατά την εκτέλεση του έργου, το ΣΑΥ και ο ΦΑΥ τηρούνται στο εργοτάξιο με ευθύνη του Αναδόχου και είναι στη διάθεση των ελεγκτικών αρχών. Η Διευθύνουσα Υπηρεσία υποχρεούται να παρακολουθεί την ύπαρξη και εφαρμογή των ΣΑΥ - ΦΑΥ.

Μετά την αποπεράτωση του έργου ο Φάκελος Ασφάλειας και Υγείας συνοδεύει το έργο καθ' όλη τη διάρκεια της ζωής του και φυλάσσεται με ευθύνη του ΚΤΕ.

19.3 Δαπάνη σύνταξης ΣΑΥ και ΦΑΥ

Όλες οι δαπάνες που συνεπάγονται τα παραπάνω, αφορούν στην οργάνωση του εργοταξίου και απαιτούνται από το νόμο, βαρύνουν τον Ανάδοχο και θα πρέπει να έχουν συνυπολογιστεί από αυτόν κατά τη διαμόρφωση της προσφοράς του.

Άρθρο 20. Ασφαλίσεις

Ο Ανάδοχος οφείλει – με μέριμνα και δαπάνη του να συνάψει ασφαλιστικές συμβάσεις που να καλύπτουν κατ' ελάχιστον τις ασφαλίσεις (πρόσωπα και αντικείμενα ασφάλισης) που αναφέρονται στο παρόν άρθρο.

20.1 ΓΕΝΙΚΟΙ ΟΡΟΙ

20.1.1 Κατά την σύναψη των ασφαλίσεων του ο Ανάδοχος οφείλει να λαμβάνει υπόψη του και να συμμορφώνεται με τις διατάξεις της κείμενης Νομοθεσίας, όπως ισχύει κατά την ημέρα σύναψης των ασφαλιστικών συμβάσεων.

20.1.2 Ομοίως οφείλει να έχει υπόψη του την περί ασφαλίσεων Νομοθεσία της Ευρωπαϊκής Ένωσης και να συμμορφώνεται προς τις διατάξεις των Κοινοτικών Οδηγιών.

20.1.3 Ο Ανάδοχος οφείλει να συμμορφώνεται με τους όρους των ασφαλιστηρίων.

20.1.4 Ως ασφάλιση θεωρείται η πρωτασφάλιση, σύμφωνα με τις διατάξεις του άρθρου 102 του Ν.Δ. 400/1970. Οι αντασφαλίσεις δεν υπόκεινται στις ρυθμίσεις του Ν.Δ. 400/1970 και συνεπώς δεν γίνονται δεκτές ως ασφαλιστήρια του Έργου.

20.1.5 Κάθε ασφάλιση, της οποίας το ασφαλιστήριο εκδίδεται στην Ελλάδα, ή στην αλλοδαπή, θα προσυπογράφεται από τον αντιπρόσωπο στην Ελλάδα της εκδότριας και διέπεται από το Ν.Δ. 400/1970, όπως τροποποιήθηκε με το Π.Δ. 118/1985.

20.1.6 Οι παρεχόμενες ασφαλίσεις δεν απαλλάσσουν ούτε περιορίζουν κατά οποιοδήποτε τρόπο τις υποχρεώσεις και τις ευθύνες του Αναδόχου που απορρέουν από την σύμβαση του Έργου, ιδιαίτερα σε ότι αφορά τις προβλεπόμενες από τις σχετικές ασφαλιστικές συμβάσεις εξαιρέσεις, εκπτώσεις, προνόμια, περιορισμούς κλπ. Ο Ανάδοχος παραμένει αποκλειστικά υπεύθυνος για την αποκατάσταση ζημιών σε πρόσωπα ή και πράγματα και πέραν από τα ποσά κάλυψης των πιο πάνω ασφαλιστηρίων.

20.1.7 Όλες οι ασφαλιστικές συμβάσεις:

Θα έχουν καταρτισθεί εγγράφως στην Ελληνική γλώσσα.

Θα περιλαμβάνουν όρους οι οποίοι θα ικανοποιούν πλήρως τους όρους του παρόντος άρθρου, της υπολοίπου Σ.Υ. και των λοιπών συμβατικών τευχών.

Θα τυγχάνουν της εγκρίσεως του ΚτΕ.

Η έγκριση του ΚτΕ έχει την έννοια του ελέγχου και της εκ μέρους του αποδοχής ότι οι όροι των ασφαλιστικών συμβάσεων ανταποκρίνονται με επάρκεια στους όρους του παρόντος άρθρου και των λοιπών όρων της Σ.Υ.

20.1.8 Η εκ μέρους του Αναδόχου καταβολή του πρώτου ασφαλιστρού που αποτελεί Ασφαλιστικό βάρος και που είναι απαραίτητη για την έναρξη των εννόμων αποτελεσμάτων της ασφαλίσεως, θα γίνεται με την έναρξη ισχύος της ασφαλιστικής περιόδου.

20.1.9 Οι γενικοί όροι ασφαλίσεως και οι εξαιρέσεις που θεσπίζουν δεν θίγουν την, από τον Νόμο 487/76 και το Π.Δ. 237/86, ευθύνη των ασφαλιστών έναντι τρίτων, η οποία παραμένει αλώβητη από τους όρους του ασφαλιστηρίου συμβολαίου.

20.1.10 Οι ασφαλιστικές Εταιρείες θα λειτουργούν νόμιμα, με δόκιμη δραστηριότητα, σε χώρες μέλη της Ευρωπαϊκής Ένωσης και του Ε.Ο.Χ., θα είναι φερέγγυες στο μέτρο των υποχρεώσεων που αναλαμβάνουν για το παρόν έργο και θα μπορούν να ασφαλίζουν παρεμφερή έργα χωρίς να παραβιάζονται οι όροι των Τευχών Δημοπράτησης και η Ελληνική Νομοθεσία.

Ο ΚτΕ έχει το δικαίωμα να ελέγχει την φερεγγυότητα των ασφαλιστικών εταιρειών, ο δε Ανάδοχος υποχρεούται στην υποβολή οποιωνδήποτε κατάλληλων στοιχείων λυσιτελούς ελέγχου. Οπωσδήποτε, μαζί με το ασφαλιστήριο συμβόλαιο θα πρέπει να υποβάλλεται ενημερωτικό φυλλάδιο σχετικό με τις δραστηριότητες της ασφαλιστικής εταιρείας και σημείωμα που να αναφέρει παρεμφερή έργα που έχει ασφαλίσει στην Ελλάδα.

- 20.1.11 α) Ο Ανάδοχος υποχρεούται να θέτει στην διάθεση των ασφαλιστικών κάθε στοιχείο από την Τεχνική Προσφορά που υπέβαλε ως διαγωνιζόμενος και κάθε αντίστοιχο στοιχείο που έχει θέσει ο ΚτΕ, υπόψη των διαγωνιζόμενων, όπως επίσης και τις εν συνεχεία έρευνες και μελέτες που εκτέλεσε-συνέταξε ως Ανάδοχος

Επίσης υποχρεούται να επιτρέπει την προσπέλαση των εργοταξίων του, αποθηκών του κλπ. από τους εκπροσώπους των ασφαλιστών, αν του το ζητούν.

Επισημαίνεται ακόμη ότι για κάθε πρόκληση φθοράς ή βλάβης που θα συμβεί στο έργο από οποιαδήποτε αιτία ακόμη και από ανωτέρα βία ο Ανάδοχος υποχρεούται να ενημερώνει τόσο τον ΚτΕ όσο και τους ασφαλιστές του.

- β) Ο ΚτΕ έχει το δικαίωμα
- να επικοινωνεί απ' ευθείας με τους ασφαλιστές,
 - να παρέχει στους ασφαλιστές στοιχεία που έχει υποβάλει ο Ανάδοχος,
 - να παρέχει στους ασφαλιστές στοιχεία δικών του παρατηρήσεων και ελέγχων.

Η υπό του ΚτΕ άσκηση του δικαιώματος τούτου δεν συνεπάγεται δικαίωμα του Αναδόχου για οποιασδήποτε φύσης αποζημιώσεις.

- γ) Κατά την υποβολή του ασφαλιστηρίου συμβολαίου οι Ασφαλιστικές Εταιρείες θα πρέπει να συνυποβάλλουν και δήλωση, στην οποία να αναφέρουν ότι έλαβαν γνώση του παρόντος άρθρου της Σ.Υ. περί «Ασφαλίσεων» και ότι με το ασφαλιστήριο καλύπτονται πλήρως και χωρίς καμία εξαίρεση όλοι οι όροι και απαιτήσεις που αναφέρονται στο παρόν άρθρο της Σ.Υ.

Διαφορετικά ο ΚτΕ χωρίς προειδοποίηση, μπορεί να συνάψει το υπόψη ασφαλιστήριο με ασφαλιστική εταιρεία της προτίμησής του στο όνομα, για λογαριασμό και με δαπάνες του Αναδόχου. Στην περίπτωση αυτή θα ενεργεί με ανέκκλητη εντολή και για λογαριασμό του σαν πληρεξούσιος.

20.1.12 Επισύρεται η προσοχή του Αναδόχου στα παρακάτω:

- α) Οι αλλοδαπές και συνεπώς και οι Ελληνικές ασφαλιστικές επιχειρήσεις υπόκεινται υποχρεωτικά στην αρμοδιότητα των Ελληνικών Δικαστηρίων και κάθε ασφαλιστήριο που έρχεται σε αντίθεση προς κανόνα Δημοσίας Τάξεως του άρθρου 23 παρ. 2 του Ν.Δ. 400/1970 είναι άκυρο.
- β) Αντίγραφα ασφαλιστηρίων συμβολαίων δε θα γίνονται δεκτά παρά μόνο εάν έχουν επικυρωθεί από φορέα αρμόδιο για την έκδοση κυρωμένων αντιγράφων.
- γ) Η αποζημίωση της ασφαλιστικής εταιρείας κρίνεται από το δίκαιο του τόπου σύνταξης και εκτέλεσης της ασφαλιστικής σύμβασης, αδιάφορα εάν αυτή παραπέμπει σε ξένους κανόνες. Το ίδιο ισχύει για την θεμελίωση της αντικειμενικής ευθύνης, η οποία κρίνεται από το δίκαιο του τόπου.

20.2 ΕΙΔΙΚΕΣ ΡΗΤΡΕΣ ΓΙΑ ΤΙΣ ΠΕΡΙΠΤΩΣΕΙΣ ΜΗ ΣΥΜΜΟΡΦΩΣΗΣ ΤΟΥ ΑΝΑΔΟΧΟΥ ΜΕ ΤΙΣ ΥΠΟΧΡΕΩΣΕΙΣ ΤΟΥ

20.2.1 Αν απαιτείται αλλαγή ασφαλιστικής εταιρείας, ή τροποποίηση των όρων της ασφαλιστικής σύμβασης, ή αμφότερα, ο Ανάδοχος υποχρεούται να συμμορφώνεται σε 15 ημέρες από τη σχετική ειδοποίηση.

Σε περίπτωση που ο Ανάδοχος παραλείψει, ή αμελήσει να συμμορφωθεί με τις ασφαλιστικές του υποχρεώσεις, ή οι ασφαλίσεις που συνολογήσει κριθούν από το ΚτΕ σαν μη συμβατές με τις αντίστοιχες συμβατικές απαιτήσεις, ο ΚτΕ δικαιούται να συνάψει στο όνομα και με δαπάνες του Αναδόχου την(τις) αντίστοιχη(ες) ασφαλιστική(ες) σύμβαση(εις) στην περίπτωση αυτή θα ενεργεί με ανέκκλητη εντολή και για λογαριασμό του σαν πληρεξούσιος. Τα ασφάλιστρα και οι σχετικές δαπάνες σύναψης της(των) σύμβαση(ων) θα καταβληθούν από τον Ανάδοχο εντός 15 ημερολογιακών ημερών από της σχετικής ειδοποίησης. Σε περίπτωση μη εμπρόθεσμης καταβολής, θα επιβαρύνονται με τον νόμιμο τόκο υπερημερίας. Σε περίπτωση που παρέλθει τρίμηνο χωρίς η καταβολή να έχει συντελεσθεί, ο ΚτΕ έχει το δικαίωμα:

- να συμψηφίσει το σχετικό ποσό (με τους τόκους υπερημερίας) με επόμενη πληρωμή προς τον Ανάδοχο, αν υπάρχει,
- ή να εκπέσει το σχετικό ποσό (με τους τόκους υπερημερίας) από τις οποιασδήποτε φύσης εγγυήσεις που έχει στα χέρια του,
- ή να αναζητήσει το οφειλόμενο ποσό (με τους τόκους υπερημερίας) με τις νόμιμες διαδικασίες είσπραξης οφειλής προς το Δημόσιο.

Οι τόκοι υπερημερίας θα υπολογίζονται:

- για τα ασφάλιστρα, από την ημερομηνία καταβολής τους και
- για τα λοιπά έξοδα από την ημερομηνία κοινοποίησης προς τον Ανάδοχο των οφειλόμενων ποσών.

20.2.2 Σε περίπτωση που ο Ανάδοχος αμελεί, ή δυστροπεί να καταβάλει στους ασφαλιστές το οφειλόμενο ποσό των ασφαλιστρών, ο ΚτΕ, για να αποφύγει ενδεχόμενη ακύρωση των ασφαλιστηρίων, δικαιούται να καταβάλει τα ασφάλιστρα στους ασφαλιστές, με χρέωση και για λογαριασμό του Αναδόχου, μετά την προηγούμενη ειδοποίησή του.

20.2.3 Ο Ανάδοχος υποχρεούται να καταβάλει στον (στους) δικαιούχο(ους) κάθε ποσό που δεν μπορεί να εισπραχθεί από τους ασφαλιστές λόγω εξαιρέσεων, απαλλαγών κλπ. σύμφωνα με τους όρους των ασφαλιστηρίων.

Σε περίπτωση δυστροπίας του Αναδόχου, ο ΚτΕ έχει το δικαίωμα :

- να παρακρατεί το αντίστοιχο ποσό από την επόμενη καταβολή προς τον Ανάδοχο
- ή να εκπίπτει το αντίστοιχο ποσό από τις εγγυήσεις που έχει στα χέρια του.

20.2.4 Σε περίπτωση που η ασφαλιστική εταιρία με την οποία ο Ανάδοχος συνήψε ασφαλιστική σύμβαση, παραλείψει, ή αρνηθεί να εξοφλήσει (μερικά ή ολικά) οποιαδήποτε ζημία κλπ., για οποιαδήποτε λόγο ή αιτία, ο Ανάδοχος έχει την αποκλειστική ευθύνη για την αποκατάστασή της μη εξοφλημένης ζημιάς, ή βλάβης, ή καταβολής αποζημίωσης κλπ., σύμφωνα με τους όρους της Σύμβασης. Ο ΚτΕ, σε περίπτωση δυστροπίας του Αναδόχου, θα υπολογίσει το αντίστοιχο ποσό και θα το συμψηφίσει με την προς τον Ανάδοχο προσεχή πληρωμή του. Εάν δεν προβλέπεται προσεχής πληρωμή, ο ΚτΕ θα το εκπέσει από τις οποιασδήποτε φύσης εγγυήσεις που έχει στα χέρια του.

20.2.5 Σε περίπτωση ολικής ή μερικής διακοπής των εργασιών από υπαιτιότητα του Αναδόχου, το Έργο, σε οποιαδήποτε φάση και αν βρίσκεται, θα ασφαλισθεί έναντι όλων των ενδεχομένων κινδύνων από τον ΚτΕ και τα έξοδα της ασφάλισης αυτής θα βαρύνουν τον Ανάδοχο.

20.3 ΔΙΑΔΙΚΑΣΙΑ ΕΛΕΓΧΟΥ ΑΠΟ ΤΟΝ ΚτΕ ΤΗΣ ΕΠΑΡΚΕΙΑΣ ΤΩΝ ΑΣΦΑΛΙΣΤΙΚΩΝ ΣΥΜΒΑΣΕΩΝ ΜΕ ΑΣΦΑΛΙΣΤΙΚΗ ΠΕΡΙΟΔΟ ΕΚΚΙΝΟΥΣΑ ΑΠΟ ΤΗΝ ΥΠΟΓΡΑΦΗ ΤΗΣ ΣΥΜΒΑΣΗΣ

20.3.1 Ο έλεγχος από τον ΚτΕ των ασφαλιστικών συμβάσεων των οποίων η ασφαλιστική περίοδος αρχίζει από την υπογραφή της Σύμβασης ανάθεσης θα γίνει εντός δέκα

(10) ημερών από την υποβολή πλήρων των ασφαλιστηρίων συμβολαίων (εντός μηνός από την υπογραφή της σύμβασης).

20.3.2 Στην κατηγορία αυτή υπάγονται οι ασφαλιστικές συμβάσεις των παρακάτω παραγράφων 20.4, 20.5, 20.6 και 20.7.

20.3.3 Ο έλεγχος από τον ΚτΕ θα αφορά:

- την φερεγγυότητα των προτεινόμενων ασφαλιστικών εταιριών
- την συμβατότητα των όρων των ασφαλιστικών συμβάσεων προς τις απαιτήσεις του παρόντος άρθρου και τους υπόλοιπους όρους της Σ.Υ.

20.3.4 Ο Ανάδοχος θα πρέπει αμέσως μετά την υπογραφή της σύμβασης και το αργότερο εντός δέκα πέντε (15) ημερών, να προσκομίσει απαραιτήτως «Βεβαίωση Ασφάλισης» (CoverNote), όπου να αναφέρονται οι ασφαλιστικές καλύψεις και τα όρια αποζημίωσης που θα περιλαμβάνει το ασφαλιστήριο συμβόλαιο. Στην περίπτωση αυτή, το ασφαλιστήριο συμβόλαιο πρέπει να υποβληθεί το αργότερο εντός τριάντα (30) ημερών από την υπογραφή της σύμβασης.

20.3.5 Η μη ικανοποίηση των παραπάνω απαιτήσεων από τον Ανάδοχο, έτσι ώστε η ασφαλιστική σύμβαση να είναι σύμφωνη με τους όρους του παρόντος άρθρου και να γίνει δεκτή από τον ΚτΕ, συνεπάγεται αφ' ενός μεν ανέκκλητη ποινική ρήτρα 3.000 €, αφ' ετέρου δε τη διαδικασία σύναψης από τον ΚτΕ στο όνομα, για λογαριασμό και με δαπάνες του Αναδόχου ασφαλιστηρίου(ων) συμβολαίου(ων) που να καλύπτει(ουν) τις συμβατικές απαιτήσεις, πληρωμή ασφαλίσεων, κλπ, όπως αναλυτικότερα αναφέρεται στην παραπάνω παράγραφο.

20.4 ΑΣΦΑΛΙΣΗ ΤΟΥ ΠΡΟΣΩΠΙΚΟΥ ΤΟΥ ΕΡΓΟΥ

20.4.1 Ο Ανάδοχος υποχρεούται να έχει ασφαλισμένο στο ΙΚΑ και στα λοιπά ασφαλιστικά ταμεία όλο το προσωπικό που απασχολεί ο ίδιος, ή οι υπεργολάβοι του, σύμφωνα με την (εκάστοτε) ισχύουσα Νομοθεσία.

20.4.2 Ο Ανάδοχος υποχρεούται να ασφαλίζει το εργατοτεχνικό και υπαλληλικό προσωπικό του έναντι ατυχημάτων σε ασφαλιστικές εταιρίες που λειτουργούν νόμιμα, εφόσον το προσωπικό αυτό δεν υπάγεται σε διατάξεις της ισχύουσας Νομοθεσίας.

Η υποχρέωση αυτή ισχύει και για το πάσης φύσεως προσωπικό που απασχολούν, με οποιαδήποτε σχέση εργασίας, οι υπεργολάβοι, προμηθευτές, σύμβουλοι και πάσης φύσεως συνεργάτες του Αναδόχου.

Η υποχρέωση αυτή ισχύει τόσο για το ημεδαπό όσο και για το αλλοδαπό προσωπικό.

20.4.3 Ο ΚτΕ δικαιούται να ελέγχει την τήρηση των όρων των παρ.20.4.1 και 20.4.2, ο δε Ανάδοχος υποχρεούται να παρέχει στον ΚτΕ όλα τα σχετικά στοιχεία για την πραγματοποίηση των ελέγχων.

20.4.4 Οι όροι των παραπάνω παραγράφων ισχύουν για όλη τη διάρκεια της σύμβασης εκτέλεσης του έργου.

20.5 ΑΣΦΑΛΙΣΗ ΑΣΤΙΚΗΣ ΕΥΘΥΝΗΣ ΕΝΑΝΤΙ ΤΡΙΤΩΝ

Αντικείμενο ασφάλισης

Με την ασφάλιση αυτή θα καλύπτεται η «ΑΣΤΙΚΗ ΕΥΘΥΝΗ» του Αναδόχου έναντι Τρίτων και οι ασφαλιστές θα υποχρεούνται να καταβάλουν αποζημιώσεις σε Τρίτους για σωματικές βλάβες ή θάνατο, ψυχική οδύνη ή ηθική βλάβη και για υλικές ζημιές σε πράγματα, ακίνητα ή κινητά ή και ζώα, που προξενούνται καθ' όλη τη διάρκεια της περιόδου Μελετών – Κατασκευών και περιόδου συντήρησης εξαιτίας των εργασιών κατασκευής, συντήρησης, επισκευής, αποκατάστασης ζημιών του έργου

και διαφόρων άλλων ρυθμίσεων, οποτεδήποτε γίνονται αυτές, και εφόσον εκτελούνται στα πλαίσια των συμβατικών υποχρεώσεων του Αναδόχου.
Θα καλύπτονται επίσης και ζημιές σε όμορες ιδιοκτησίες/εγκαταστάσεις.

Διάρκεια της Ασφάλισης

Η ευθύνη των ασφαλιστών αρχίζει με την υπογραφή της Σύμβασης και λήγει με την Παραλαβή του Έργου.

Όρια Αποζημίωσης

- (1) Τα ελάχιστα όρια αποζημίωσης για τα οποία θα πραγματοποιείται η ασφάλιση Αστικής Ευθύνης έναντι Τρίτων, κατά την περίοδο εκτέλεσης του Έργου, θα είναι τα ακόλουθα:
 - Για υλικές ζημιές (θετικές ή αποθετικές) σε πράγματα Τρίτων ανεξάρτητα από τον αριθμό των τυχόν ζημιωθέντων Τρίτων 300.000 €/περιστατικό.
 - Για σωματική βλάβη ή Θάνατο Τρίτων κατά άτομο 300.000 €/περιστατικό.
 - Για σωματική Βλάβη ή θάνατο Τρίτων μετά από ομαδικό ατύχημα ανεξάρτητα από τον αριθμό των παθόντων 600.000 €/περιστατικό.
 - Το αθροιστικό ανώτατο όριο ευθύνης Ασφαλιστών σε όλη τη διάρκεια ισχύος της ασφαλιστικής κάλυψης έναντι Τρίτων, κατά την περίοδο εκτέλεσης του Έργου θα είναι κατ' ελάχιστον 1.200.000 €.
- (2) Ο Ανάδοχος θα είναι ασφαλισμένος για την Αστική Ευθύνη έναντι Τρίτων και κατά την περίοδο Συντήρησης του Έργου. Το ανώτατο αθροιστικό όριο ευθύνης των Ασφαλιστών θα ανέρχεται στο 50% του αντίστοιχου ποσού, το οποίο ισχύει κατά την περίοδο εκτέλεσης του Έργου.
- (3) Θα καλύπτεται επίσης και η εργοδοτική Αστική Ευθύνη του Αναδόχου για την περίπτωση ατυχημάτων στο εργατοτεχνικό προσωπικό που απασχολείται στο έργο. Τα όρια αποζημίωσης δεν θα πρέπει να είναι μικρότερα από 100.000 €/άτομο, 300.000 €/ομαδικό ατύχημα και 600.000 € για όλη την περίοδο ασφάλισης.

20.6 ΑΣΦΑΛΙΣΗ ΚΥΡΙΟΥ ΜΗΧΑΝΙΚΟΥ ΕΞΟΠΛΙΣΜΟΥ

- (1) Με το ίδιο ως άνω ασφαλιστήριο θα καλύπτεται και ο Κύριος ή Βασικός (Ειδικός και Συνήθης «Βαρέως Τύπου») Μηχανικός Εξοπλισμός, ο οποίος θα χρησιμοποιηθεί στην κατασκευή του Έργου.
- (2) Στο Ασφαλιστήριο θα επισυνάπτεται η σχετική κατάσταση με τα χαρακτηριστικά και την ταυτότητα των αντίστοιχων Μηχανημάτων. Η συγκεκριμένη ασφαλιστική κάλυψη θα παρέχεται για αξίες αντικατάστασης των μηχανημάτων με καινούργια, αντίστοιχου τύπου ή τουλάχιστον ίδιας δυναμικότητας.
- (3) Ο μηχανικός εξοπλισμός θα είναι ασφαλισμένος έναντι οποιασδήποτε απώλειας ή ζημιάς (εξαιρούμενων των ίδιων εσωτερικής φύσεως μηχανικών ή/και ηλεκτρολογικών βλαβών), που οφείλονται ή προκαλούνται από Ανωτέρα Βία, Ανθρώπινο λάθος ή/και τυχαία περιστατικά.
- (4) Ο Ανάδοχος δε δικαιούται, σε οποιαδήποτε περίπτωση, να διεκδικήσει από τον ΚΤΕ αποζημίωση για τυχόν ζημία ή ολική απώλεια μηχανήματος κλπ, ακόμη και για την περίπτωση ανωτέρας βίας.
- (5) Η ασφάλιση των μηχανημάτων θα καλύπτει και τη μετακίνηση, τη μεταφορά και τους αναγκαίους ελιγμούς όλων των μηχανημάτων προς και από την περιοχή του Έργου. Η ευθύνη των ασφαλιστών εκτείνεται σε όλη τη χρονική περίοδο από την άφιξη στην περιοχή του έργου μέχρι την απομάκρυνσή τους από αυτό.

20.7 ΑΣΦΑΛΙΣΗ ΑΥΤΟΚΙΝΗΤΩΝ

- 20.7.1 Ο Ανάδοχος υποχρεούται να έχει ασφαλισμένα σε ασφαλιστική εταιρεία, σύμφωνα με την ισχύουσα Νομοθεσία, τα αυτοκίνητα που προορίζονται για τις ανάγκες και την εξυπηρέτηση των Ερευνών, Κατασκευών και συντήρησης του Έργου, σύμφωνα με τις ισχύουσες σχετικές διατάξεις.
- 20.7.2 Υπεύθυνος για την τήρηση των όρων και τη φύλαξη των ανωτέρω Ασφαλιστηρίων είναι ο Ανάδοχος, ο οποίος υποχρεούται να τα επιδεικνύει στην Επιβλέπουσα Υπηρεσία για έλεγχο, όποτε του ζητηθεί.

20.7.3 Η σύμβαση ασφαλίσεως αστικής ευθύνης από οχήματα, υποχρεωτικώς θα καταρτισθεί εγγράφως, χωρίς τα μέλη να μπορούν να συμφωνήσουν εγκύρως άλλη ρύθμιση.

20.8 ΕΙΔΙΚΟΙ ΟΡΟΙ

Στο ενιαίο ασφαλιστήριο των καλύψεων των προηγούμενων παραγράφων θα περιλαμβάνονται οπωσδήποτε οι ακόλουθοι ειδικοί όροι:

20.8.1 Στην έννοια της λέξης Ασφαλιζόμενος περιλαμβάνεται ο Ανάδοχος και το πάσης φύσεως προσωπικό που απασχολείται με οποιαδήποτε συμβατική σχέση εργασίας με αυτόν στα πλαίσια του συγκεκριμένου Έργου, καθώς επίσης και ο Κύριος του Έργου (ΚΤΕ), οι τυχόν Υπεργολάβοι και οι Μελετητές.

20.8.2 Ο ΚΤΕ, οι εκπροσωπούσες Υπηρεσίες και το εν γένει προσωπικό τους, οι Σύμβουλοι του ΚΤΕ (και/ή των Υπηρεσιών του) και το προσωπικό τούτων θεωρούνται Τρίτα πρόσωπα, σύμφωνα με τους όρους και τις εξαιρέσεις της ασφαλιστικής κάλυψης με την εφαρμογή του παραρτήματος «Διασταυρούμενη ευθύνη αλλήλων» (crossliability), το οποίο καλύπτει την αστική ευθύνη των ασφαλιζόμενων φορέων.

20.8.3 Η ασφαλιστική εταιρία θα υποχρεούται να αποκρούει οποιαδήποτε αγωγή εγείρεται τυχόν κατά:

- του Αναδόχου
- και/ή των Μελετητών και Συμβούλων του
- και/ή του ΚΤΕ
- και/ή των Υπηρεσιών που εκπροσωπούν τον ΚΤΕ και/ή των Συμβούλων τους
- και/ή μέρους ή/και του συνόλου του προσωπικού των παραπάνω

με την αιτίαση ευθύνης τους ή συνυπευθυνότητάς τους στη βλάβη ή ζημία από πράξη ή παράλειψη των παραπάνω προσώπων, οι οποίοι καλύπτονται από το ασφαλιστήριο Αστικής Ευθύνης έναντι Τρίτων, θα καταβάλει δε κάθε ποσό για βλάβη και/ή ζημία που προκλήθηκε από πράξη ή παράλειψη των παραπάνω.

Ειδικότερα, η ασφαλιστική εταιρία θα καταβάλει κάθε ποσό εγγύησης για άρση τυχόν κατασχέσεων κλπ, που σχετίζονται με την αστική ευθύνη μέσα στα όρια των ποσών που αναφέρονται εκάστοτε ως ανώτατα όρια ευθύνης των ασφαλιστών.

20.8.4 Σε περίπτωση ολικής ή εκτεταμένης μερικής καταστροφής ή βλάβης του Έργου, προκειμένου η ασφαλιστική εταιρία να καταβάλει στον Ανάδοχο τη σχετική με τη ζημία κλπ, αποζημίωση, πρέπει να έχει λάβει προηγουμένως την έγγραφη για το σκοπό αυτό συγκατάθεση της Υπηρεσίας.

Εφόσον η Υπηρεσία δεν παρέχει στην ασφαλιστική εταιρία την εν λόγω συγκατάθεση, αυτόματα και χωρίς άλλες διατυπώσεις (ειδικές, ή αλλού είδους εντολή, ή εξουσιοδότηση από τον Ανάδοχο) η απαίτηση του αναδόχου κατά της ασφαλιστικής εταιρίας για την καταβολή της αποζημίωσης εκχωρείται στην Υπηρεσία και η ασφαλιστική εταιρία αποδέχεται από τούδε και υποχρεώνεται να καταβάλει τη σχετική αποζημίωση στην Υπηρεσία, μετά από αίτηση της τελευταίας για το σκοπό αυτό.

Η εκχώρηση της απαίτησης αυτής του Αναδόχου στην Υπηρεσία κατ' ουδένα τρόπο τον απαλλάσσει από τις ευθύνες και υποχρεώσεις του, που απορρέουν από την Σύμβαση.

20.8.5 Η ασφαλιστική εταιρία παραιτείται κάθε δικαιώματος ανταγωγής κατά της Υπηρεσίας, των Συμβούλων της, των συνεργατών της και των υπαλλήλων τους σε περίπτωση που η βλάβη ή ζημία οφείλεται σε πράξη ή παράλειψη, όχι ηθελημένη, των παραπάνω προσώπων.

20.8.6 Το ασφαλιστήριο δεν μπορεί να ακυρωθεί, τροποποιηθεί, ή να λήξει χωρίς την έγγραφη, με συστημένη επιστολή, πριν από εξήντα (60) ημερολογιακές ημέρες, σχετική ειδοποίηση της ασφαλιστικής εταιρίας, τόσο προς τον Ανάδοχο, όσο και προς την Υπηρεσία Επίβλεψης.

20.8.7 Με το ενιαίο ασφαλιστήριο των καλύψεων των παραγράφων 20.5 και 20.6 θα καλύπτεται και η ευθύνη της Υπηρεσίας και/ή των Συμβούλων της και/ή του προσωπικού των, που απορρέει από το άρθρο 922 του Αστικού Κώδικα (Ευθύνη Προσθήσαντος).

Άρθρο 21. Αυξομείωση εργασιών - Νέες εργασίες - Κανονισμός τιμών μονάδος νέων εργασιών - Υπερσυμβατικές εργασίες – Αναθεώρηση.

- 21.1 Αν μετά από απαίτηση της Υπηρεσίας και σε ειδικές μόνο περιπτώσεις παραστεί ανάγκη εκτέλεσης νέων εργασιών ή μη εκτέλεσης συμβατικών, θα εφαρμόζεται ανάλογα το άρθρο 156 του Ν. 4412/2016, όπως τροποποιήθηκε με άρθρο 75 του Ν.4782/2021.
- 21.2 Αν η αρτιότητα και λειτουργικότητα του έργου επιβάλλει την ανάγκη εκτέλεσης νέων επί μέρους εργασιών, ύστερα πάντοτε από έγγραφη εντολή της Υπηρεσίας, θα συντάσσεται αντίστοιχα Πρωτόκολλο Κανονισμού Τιμών Μονάδος Νέων Εργασιών, σύμφωνα με τις κείμενες διατάξεις (άρθρο 156 του Ν.4412/2016, όπως τροποποιήθηκε με άρθρο 75 του Ν.4782/2021). Το ίδιο ισχύει και για την περίπτωση της μη εκτέλεσης συμβατικών εργασιών που περιλαμβάνονται στα κατ' αποκοπή τιμήματα ή και την εκτέλεση συμβατικών εργασιών, περιλαμβανομένων μεν στα κατ' αποκοπή τιμήματα αλλά σε ποσότητες που υπερβαίνουν τις προβλεπόμενες από την μελέτη και δεν περιλαμβάνονται στο τιμολόγιο μελέτης εργασιών με τιμές μονάδος.
- 21.3 Η κοστολόγηση των εργασιών αυτών θα γίνεται βάσει των διατάξεων του άρθρου 156 του Ν.4412/2016, όπως τροποποιήθηκε με άρθρο 75 του Ν.4782/2021.
- 21.4 Προκειμένου για νέα επί μέρους εργασία που αφορά το τμήμα του έργου που εκτελείται με τιμές μονάδος, η τιμή της που θα κανονιστεί σύμφωνα με τα παραπάνω 21.2. και 21.3. θα μειώνεται κατά το προσφερθέν από τον Ανάδοχο ποσοστό έκπτωσης της αντίστοιχης κατηγορίας στην οποία υπάγεται και θα προσαυξάνεται κατά το εργολαβικό ποσοστό (18%) για γενικά έξοδα και όφελος του αναδόχου.
- 21.5 Προκειμένου για νέα επί μέρους εργασία ή εργασία σε ποσότητα επί πλέον ή επί έλατο της προβλεπόμενης από τη μελέτη που αφορά στο τμήμα του έργου που εκτελείται με κατ' αποκοπή τίμημα η τιμή θα κανονίζεται, σύμφωνα με όσα ορίζονται στην παράγραφο 21.3
- 21.6 Για την αναθεώρηση της αξίας του έργου, έχουν εφαρμογή οι διατάξεις του άρθρου 153 του Ν.4412/2016, όπως τροποποιήθηκε με άρθρο 72 του Ν.4782/2021.
- 21.7 Οι μεταβολές των εργασιών (αύξηση ή μείωση) καθώς και οι νέες εργασίες που θα εκτελεσθούν γίνονται συμβατικό αντικείμενο με σύνταξη ανακεφαλαιωτικού πίνακα εργασιών και έγκριση του από την Προϊστάμενη Αρχή. Γενικά, για την διαδικασία σύνταξης και έγκρισης του (Α.Π.Ε) εφαρμόζονται οι διατάξεις του άρθρου 156 του Ν.4412/2016, όπως τροποποιήθηκε με άρθρο 75 του Ν.4782/2021.

Άρθρο 22. Παραλαβή - Βεβαίωση περάτωσης εργασιών - Διοικητική παραλαβή

- 22.1 Για τη βεβαίωση περάτωσης του έργου ισχύουν οι διατάξεις του άρθρου 82 του Ν.4782/2021. Όταν λήξει η προθεσμία περάτωσης του συνόλου ή τμημάτων του έργου, ο επιβλέπων ή το εντεταλμένο όργανο της επίβλεψης αναφέρει εγγράφως στη διευθύνουσα υπηρεσία, μέσα σε διάστημα τριάντα (30) ημερών από τη λήξη του εγκεκριμένου χρόνου περαίωσης, αν τα έργα έχουν περατωθεί και έχουν υποστεί ικανοποιητικά τις δοκιμασίες που προβλέπονται στη σύμβαση, καθώς επίσης επανελέγχει κατά το δυνατόν τις επιμετρήσεις, με γενικές ή σποραδικές καταμετρήσεις και αναγράφει τις παρατηρήσεις του για εργασίες που έχουν εκτελεσθεί με υπέρβαση των εγκεκριμένων ποσοτήτων ή κατά τροποποίηση των εγκεκριμένων σχεδίων. Αν τα έργα δεν έχουν περατωθεί ή έχουν περατωθεί, αλλά οι εργασίες κρίνονται απορριπτές ή ελαττωματικές, με ουσιώδεις ή επουσιώδεις ελλείψεις που πρέπει να αποκατασταθούν, ο υπόχρεος του προηγούμενου εδαφίου αναφέρει εντός της άνω προθεσμίας τα παραπάνω με έκθεσή του προς τον προϊστάμενο της διευθύνουσας υπηρεσίας.

- 22.2 Για τη διοικητική παραλαβή για χρήση, ισχύουν οι διατάξεις του άρθρου 169 του Ν.4412/2016, όπως τροποποιήθηκε με άρθρο 83 του Ν.4782/2021.
- 22.3 Για την παραλαβή του έργου ισχύουν οι σχετικές διατάξεις του άρθρου 86 του Ν.4782/2021.

Άρθρο 23. Δοκιμές εγκαταστάσεων

- 23.1 Ο Ανάδοχος υποχρεούται αμέσως μετά την περάτωση των εγκαταστάσεων να κάνει με δικά του μέσα, όργανα και δαπάνες (σε αυτές περιλαμβάνεται η δαπάνη προμήθειας καυσίμων, η δαπάνη κατανάλωσης ηλεκτρικής ενέργειας κλπ), τις απαιτούμενες δοκιμές οι οποίες θα επαναλαμβάνονται μέχρι πλήρους ικανοποίησης των απαιτητικών αποτελεσμάτων, οπότε και θα συντάσσεται πρωτόκολλο δοκιμών που θα υπογράφεται από τον επιβλέποντα μηχανικό, τους χρήστες του έργου και τον ανάδοχο και θα περιλαμβάνεται στο πρωτόκολλο προσωρινής παραλαβής.
- 23.2 Οι δοκιμές θα εκτελούνται σύμφωνα με τους ισχύοντες κανονισμούς. Επίσης, οι δοκιμές, οι έλεγχοι και τα αντίστοιχα πρωτόκολλα για τις Η/Μ εγκαταστάσεις θα πραγματοποιούνται σύμφωνα με την Τεχνική Συγγραφή Υποχρεώσεων, τις αντίστοιχες Τ.Ο.Τ.Ε.Ε., τους κανονισμούς εγκαταστάσεων, τα Ελληνικά και Ευρωπαϊκά πρότυπα, τις οδηγίες της Ε.Ε. και τον νόμο.
- 23.3 Ο Ανάδοχος οφείλει με την αποπεράτωση των εγκαταστάσεων και πριν από την παραλαβή τους, να συντάξει χωρίς πρόσθετη αμοιβή και να υποβάλει στην Επίβλεψη σε δύο (2) αντίγραφα, πλήρεις και λεπτομερειακές οδηγίες χειρισμού, λειτουργίας και συντήρησης των εγκαταστάσεων που εκτελέστηκαν απ' αυτόν. Μία σειρά από τις οδηγίες αυτές καταχωρείται στο φάκελο της επίβλεψης, ενώ η άλλη διαβιβάζεται στο αρχείο του κυρίου του έργου.
- 23.4 Ο Ανάδοχος οφείλει επίσης, πριν από την παράδοση των εγκαταστάσεων να διδάξει στους χρήστες του κυρίου του έργου και κυρίως στους τελικούς χρήστες, τη χρήση και το χειρισμό των εγκαταστάσεων.
- 23.5 Κατά το χρόνο της υποχρεωτικής συντήρησης του έργου, οφείλει να επιθεωρεί κατά κανονικά χρονικά διαστήματα τις εγκαταστάσεις και να τις διατηρεί σε άριστη κατάσταση, χωρίς πρόσθετη αμοιβή γι' αυτό. Γενικά, για την υποχρεωτική συντήρηση των έργων και το χρόνο εγγύησης ισχύουν οι διατάξεις του άρθρου 85 του Ν.4782/2021.
- 23.6 Σε περίπτωση που ο Ανάδοχος δεν επανορθώσει βλάβη ή ζημιά για την οποία ευθύνεται ο ίδιος, μέσα στην προθεσμία που θα του ορισθεί για το σκοπό αυτό, ο κύριος του έργου έχει το δικαίωμα να εκτελέσει την επανόρθωση αυτή απ' ευθείας, σε βάρος και για λογαριασμό του Αναδόχου.
- 23.7 Για τη συναρμολόγηση των μηχανημάτων, ο Ανάδοχος είναι υποχρεωμένος να περιορισθεί στον εντός του κτιρίου χώρο που θα υποδειχθεί από την επίβλεψη και να πάρει τα κατάλληλα μέτρα για να μην παρεμποδίζεται η εντός του κτιρίου κυκλοφορία του εργατοτεχνικού προσωπικού άλλων πιθανών εργασιών.

Άρθρο 24. Κατασκευαστικά σχέδια - Λήψη φωτογραφιών

- 24.1 Ο Ανάδοχος είναι υποχρεωμένος με την αποπεράτωση των εργασιών και πριν από την προσωρινή παραλαβή να συντάξει με δαπάνες του και να παραδώσει σε τρία (3) αντίγραφα στην Υπηρεσία:
- 24.2 Πλήρη σειρά εφαρμοσμένων σχεδίων σε ηλεκτρονική μορφή και σε έντυπη μορφή.

- 24.3 Ο Ανάδοχος υποχρεούται χωρίς αμοιβή, να προβαίνει σε τακτά χρονικά διαστήματα στη λήψη, εκτύπωση και παράδοση τεσσάρων εκτυπωμένων αντιτύπων και του αντιστοίχου αρχείου σειράς ψηφιακών φωτογραφιών των διαφόρων σημαντικών, χαρακτηριστικών φάσεων του έργου καθώς και αναλυτικά όλων των αφανών εργασιών. Τα αρχεία των φωτογραφιών θα είναι αριθμημένα, αρχειοθετημένα και καταχωρημένα στο Εργοτάξιο και θα περιέχονται αμέσως στην κυριότητα του Εργοδότη, στον οποίο ανήκει το αποκλειστικό δικαίωμα ανατύπωσης. Επίσης θα παραδοθεί ψηφιακή ταινία VIDEO σε τέσσερα (4) αντίτυπα που θα περιλαμβάνει όλες τις φάσεις εργασιών στο έργο. Οι φωτογραφίες αυτές πρέπει να είναι ευκρινείς και καλλιτεχνικές, με μεγάλη ανάλυση και θα παραδίδονται σε καλής ποιότητας φωτογραφικό χαρτί καθώς και σε ηλεκτρονική μορφή μετά από συνεννόηση με την Διευθύνουσα Υπηρεσία.
- 24.4 Επίσης, ο Ανάδοχος οφείλει οπωσδήποτε πριν την παραλαβή των εγκαταστάσεων, να συντάξει χωρίς ιδιαίτερη αμοιβή και να υποβάλλει στην Υπηρεσία σε τρία (3) αντίτυπα (ένα για το φάκελο επίβλεψης, ένα για το αρχείο της Διεύθυνσης Κατασκευών και ένα για τον Κύριο του Έργου) πλήρεις και λεπτομερείς οδηγίες χειρισμού, λειτουργίας και συντήρησης των εγκαταστάσεων.

Άρθρο 25. Εργασίες που εκτελούνται από την Υπηρεσία ή άλλους Αναδόχους - Φθορές από εγκαταστάσεις και από τον Ανάδοχο

- 25.1 Ο Ανάδοχος είναι υποχρεωμένος να μην παρεμποδίζει την εκτέλεση των εργασιών που δεν συμπεριλαμβάνονται στην σύμβασή του, από άλλους εργολήπτες που έχει εγκαταστήσει ο κύριος του έργου, να διευκολύνει την εκτέλεση τους, με τα μέσα που χρησιμοποιεί (ικριώματα κλπ.) και να ρυθμίζει την εκτέλεση των εκτελουμένων από αυτόν εργασιών, ούτως ώστε να μην παρεμποδίζεται η εκτέλεση εργασιών από τον κύριο του έργου ή από άλλους εργολήπτες.
- 25.2 Ο Ανάδοχος είναι υποχρεωμένος να ανοίγει, να μορφώνει και να επαναφέρει στην αρχική κατάσταση τις απαιτούμενες, με βάση τις ηλεκτρομηχανολογικές μελέτες και τις οδηγίες της επίβλεψης, οπές διέλευσης, φωλιές και αύλακες, για τον εντοιχισμό σωλήνων ή οποιωνδήποτε άλλων στοιχείων Η/Μ εγκαταστάσεων, χωρίς καμία ιδιαίτερη αποζημίωση γιατί οι σχετικές δαπάνες περιλαμβάνονται στην οικονομική προσφορά του.
- 25.3 Απαγορεύεται ρητά η διάνοιξη ή η μόρφωση από τον Ανάδοχο, οπών, φωλεών, και αυλακιών σε κατασκευές από σκυρόδεμα, χωρίς την έγγραφη έγκριση του επιβλέποντα μηχανικού.
- 25.4 Οποιαδήποτε φθορά ή ζημιά που προκληθεί από υπαιτιότητα του Αναδόχου, σε οποιαδήποτε κατασκευή, βαρύνει τον Ανάδοχο που είναι υποχρεωμένος να την αποκαταστήσει και να επαναφέρει τις κατασκευές που υπέστησαν την ζημιά ή την φθορά, στην προηγούμενη τους κατάσταση.

Άρθρο 26. Χρήση έργου ή τμήματός του πριν από την αποπεράτωση

- 26.1 Η Υπηρεσία δικαιούται παράλληλα με την εκτέλεση των εργασιών να χρησιμοποιεί το όλο έργο ή τμήμα του, αν κατά την κρίση του, αυτή η χρήση είναι δυνατή (διοικητική παραλαβή για χρήση).
- 26.2 Η πάρα πάνω χρήση δεν αποδεικνύει ότι η Υπηρεσία παρέλαβε το έργο ή ότι αυτό εκτελέστηκε καλά και διατηρεί όλα τα δικαιώματά του να ελέγξει και να παραλάβει εν καιρώ το έργο, σύμφωνα με τις κείμενες διατάξεις και τους συμβατικούς όρους. Επίσης δεν απαλλάσσει τον Ανάδοχο από τις ευθύνες και υποχρεώσεις που απορρέουν από την σύμβαση.

- 26.3 Η ανωτέρω παραλαβή για χρήση διέπεται από τις διατάξεις του άρθρου 169 του Ν.4412/2016, όπως τροποποιήθηκε με άρθρο 83 του Ν.4782/2021.
- 26.4 Η διοικητική παραλαβή για χρήση δεν αναπληρώνει τη διενέργεια της παραλαβής του έργου (παρ. 5 άρθρου 169 του Ν.4412/2016, όπως τροποποιήθηκε με άρθρο 83 του Ν.4782/2021).

Άρθρο 27. Σκυροδέματα

- 27.1 Κατά την εκτέλεση των κατασκευών από σκυρόδεμα οποιασδήποτε κατηγορίας, ο Ανάδοχος είναι υποχρεωμένος να συμμορφώνεται πλήρως με τις διατάξεις του Κανονισμού Τεχνολογίας Σκυροδέματος Κατά την εκτέλεση των κατασκευών από σκυρόδεμα οποιασδήποτε κατηγορίας, ο Ανάδοχος είναι υποχρεωμένος να συμμορφώνεται πλήρως με τις διατάξεις του Κανονισμού Τεχνολογίας Σκυροδέματος, ΕΚΩΣ 2000 (ΦΕΚ 1329/Β/06-11-2000), τις διορθώσεις παροραμάτων του ΕΚΩΣ 2000 (ΦΕΚ 1153/Β/12-08-2003), τις νεώτερες προσθήκες του ΕΚΩΣ 2000 (ΦΕΚ 447/Β/05-03-2004) και (ΦΕΚ 576/Β/28-04-2005), την τροποποίηση του ΕΚΩΣ 2000 (ΦΕΚ 270/Β/16-03-2010), τον ΕΑΚ 2000 (ΦΕΚ 2184/Β/20-12-1999), τις τροποποιήσεις – συμπληρώσεις του ΕΑΚ 2000 (ΦΕΚ 781/Β/18-06-2003), (ΦΕΚ 1153/Β/12-08-2003), (ΦΕΚ 1154/Β/12-08-2003) και (ΦΕΚ 270/Β/16-03-2010).
- 27.2 Η ανάμιξη των υλικών του σκυροδέματος θα γίνεται αποκλειστικά με μηχανικό αναμικτήρα, απόδοσης πολλαπλάσιου ακέραιου σάκου τσιμέντου.
- 27.3 Οι κάθε είδους δαπάνες ελέγχων και προελέγχων βαρύνουν τον Ανάδοχο του έργου. Όμοια τον ανάδοχο βαρύνουν και όλες οι αποζημιώσεις της παρ. 13.6 του Κανονισμού Τεχνολογίας Σκυροδέματος.
- 27.4 Η συμπύκνωση του σκυροδέματος όλων των οπλισμένων τμημάτων κατασκευής θα γίνεται με χρήση δονητών, χωρίς ιδιαίτερη αποζημίωση του Αναδόχου λόγω χρήσεως δονητών. Η δαπάνη αυτή περιλαμβάνεται στη συμβατική αμοιβή του Αναδόχου, όπως θα έχει διαμορφωθεί με την προσφορά του.
- 27.5 Για τον έλεγχο του σκυροδέματος θα εκτελούνται δοκιμές αντοχής με λήψη δοκιμών κατά την διάστρωση του. Η λήψη και οι δοκιμές των δοκιμών θα πραγματοποιούνται με δαπάνες του αναδόχου, με την παρουσία και τις οδηγίες της επίβλεψης (τρία δοκίμια ημερησίως για κάθε σύνθεση και για κάθε 100 Μ3 σκυροδέματος). Λήψη πυρήνων (καρώτων) κατασκευών από σκυρόδεμα και δοκιμή της αντοχής τους θα γίνεται με δαπάνες του Αναδόχου, κατόπιν εντολής της Υπηρεσίας.

Άρθρο 28. Σύνδεση με δίκτυα Ο.Κ.Ω. – Εκδόσεις αδειών

- 28.1 Ο Ανάδοχος υποχρεούται με την εγκατάσταση στο έργο να φροντίσει με δικές του δαπάνες την παροχή και σύνδεση του εργοταξίου του με (ΔΕΗ, ΕΥΔΑΠ, ΟΤΕ) για τις ανάγκες κατασκευής του έργου.
- 28.2 Ο Ανάδοχος υποχρεούται να φροντίσει με κάθε δυνατό τρόπο να γίνει η παροχή και σύνδεση των κτηρίων του έργου με τα δίκτυα των Ο.Κ.Ω (ΔΕΗ, ΕΥΔΑΠ, ΟΤΕ κλπ.).
- 28.3 Η δαπάνη των πάρα πάνω παροχών και συνδέσεων βαρύνει την Υπηρεσία που τις καταβάλει είτε απ' ευθείας στους Ο.Κ.Ω, είτε στον Ανάδοχο, στην περίπτωση που ο τελευταίος τις έχει ήδη προκαταβάλει, φυσικά με την προσκόμιση πάντοτε των σχετικών εξοφλητικών αποδείξεων κλπ. νομίμων εγγράφων.

Άρθρο 29. Εξυπηρέτηση υπαλλήλων της Υπηρεσίας επίβλεψης

- 29.1 Ο Ανάδοχος είναι υποχρεωμένος να εξασφαλίσει την απρόσκοπτη άσκηση της επίβλεψης στα εργοστάσια που τυχόν κατασκευάζονται τμήματα του έργου και γενικά σε όλους τους χώρους που κρίνει απαραίτητο η Διευθύνουσα Υπηρεσία. Ο διευθύνων τα έργα από μέρους της Αναδόχου επιχείρησης υποχρεούται, μετά από ειδοποίηση της Υπηρεσίας, να συνοδεύει τους υπαλλήλους που επιβλέπουν, διευθύνουν ή επιθεωρούν τα έργα, κατά τις μεταβάσεις για επίβλεψη, έλεγχο ή επιθεώρηση στον τόπο των έργων ή στους άλλους τόπους παραγωγής (άρθρο 59 του Ν.4782/2021). Ο Ανάδοχος είναι υποχρεωμένος όταν ειδοποιείται από την Υπηρεσία να διαθέτει κατάλληλο μεταφορικό μέσο για την μεταφορά Υπηρεσιακών ή Ελεγκτικών παραγόντων.

Άρθρο 30. Εξυπηρέτηση Οργανισμών και επιχειρήσεων Κοινής Ωφέλειας (Ο.Κ.Ω.)

- 30.1. Ο Ανάδοχος πρέπει να έχει υπόψη του ότι μπορεί στην περιοχή του έργου να υπάρχουν δίκτυα Ο.Κ.Ω. που θα πρέπει να μεταφερθούν από τους κυρίου τους.
- 30.2. Με τις εργασίες αυτές ο Ανάδοχος δεν θα έχει καμία ανάμιξη, υποχρεούται όμως να παρέχει κάθε διευκόλυνση για την εκτέλεσή τους, χωρίς να δικαιούται οποιαδήποτε αποζημίωση για λόγους καθυστέρησης ή δυσχερειών στην εκτέλεση του έργου του.

Άρθρο 31. Καθαρισμός κατασκευών - εργοταξίων - εγκαταστάσεων

- 31.1 Ο Ανάδοχος υποχρεούται πριν από την τυχόν παράδοση για χρήση τμήματος του έργου ή του όλου έργου μετά την περαίωσή του, να αφαιρέσει και να απομακρύνει από όλους τους χώρους του εργοταξίου και των γύρω δρόμων, κάθε προσωρινή εγκατάσταση, απορρίμματα, μηχανήματα, εργαλεία, ικριώματα, προσωρινές προστατευτικές κατασκευές και περιφράγματα, πλεονάζοντα χρήσιμα ή άχρηστα υλικά, να καθαρίσει με ειδικευμένο προσωπικό όλους τους χώρους του κτιρίου και του εργοταξίου, για την παράδοση τους, απολύτως καθαρών και γενικά να μεριμνήσει για ότι απαιτείται, ούτως ώστε το έργο να παραδοθεί καθ' όλα έτοιμο για χρήση και λειτουργία.
- 31.2 Αν μετά από έγγραφη εντολή της Υπηρεσίας ο Ανάδοχος δεν εκτελέσει τις πάρα πάνω παραγράφου εργασίες, μέσα σε χρονικό διάστημα δέκα (10) ημερολογιακών ημερών από την κοινοποίηση της εντολής, οι εργασίες αυτές εκτελούνται σε βάρος και για λογαριασμό του Αναδόχου, της δαπάνης παρακρατούμενης από την αμέσως επόμενη πληρωμή.

Άρθρο 32. Γενικές υποχρεώσεις του αναδόχου

- 32.1 Πριν από την έναρξη των εργασιών, ο Ανάδοχος είναι υποχρεωμένος να μεριμνήσει για την έκδοση κάθε κατά νόμον αδείας, καθώς και την αναγγελία σε όλες τις αρμόδιες υπηρεσίες (επιθεώρηση εργασίας, αστυνομικές αρχές, αρμόδιο ασφαλιστικό φορέα, κλπ) καθιστάμενος ουσιαστικά και αποκλειστικά υπεύθυνος για κάθε παράβαση των διατάξεων που ισχύουν για την εκτέλεση των εργασιών. Ο Ανάδοχος θα υποβάλει στην Υπηρεσία όλα τα σχετικά αποδεικτικά των ανωτέρω αδειών και δηλώσεων.
Όπου δια της κείμενης Νομοθεσίας περί Σχεδίων Πόλεως, περί μέτρων ασφαλείας, ή άλλων διατάξεων, ορίζεται ευθύνη επιβλέποντος Μηχανικού, η ευθύνη αυτή νοείται στο πρόσωπο του Εργοταξιάρχη, του Αναδόχου ή του επί τόπου Μηχανικού αυτού.
- 32.2 Ο Ανάδοχος υποχρεούται να ανακοινώσει αμέσως στην Υπηρεσία, όλες τις απευθυνόμενες ή κοινοποιούμενες σ' αυτήν διαταγές και εντολές των διαφόρων Αρχών, σχετικά με μέτρα ελέγχου και ασφαλείας σ' όλη την διάρκεια κατασκευής του έργου.

32.3 Ο Ανάδοχος έχει αποκλειστικά και εξ ολοκλήρου τις ευθύνες του εργοδότη για την εκτέλεση του έργου και για το απασχολούμενο εργατοτεχνικό κλπ. προσωπικό, στην περίπτωση που θα συμβεί ατύχημα σ' αυτό.

32.4 Γενικά, ο Ανάδοχος έχει όλες τις υποχρεώσεις που απορρέουν από τις διατάξεις του Ν.4782/2021 (άρθ. 59), και γενικότερα από όλες τις ισχύουσες νομοθετικές διατάξεις.

Άρθρο 33. Πινακίδες Εργολαβίας

33.1 Σε συνεννόηση με την Υπηρεσία, ο Ανάδοχος δύναται με δικά του έξοδα να τοποθετήσει πινακίδες, οι οποίες θα αναγράφουν στοιχεία της εργολαβίας (τον τίτλο, την εκτελούσα τα έργα Αρχή, την ονομασία του εκτελούμενου έργου, το ονοματεπώνυμο του Αναδόχου και τον προϋπολογισμό του έργου). Οι πινακίδες θα τοποθετηθούν σύμφωνα με οδηγίες της Διευθύνουσας Υπηρεσίας.

Άρθρο 34. Προσωρινές εγκαταστάσεις

34.1 Με την εγκατάστασή του ο Ανάδοχος υποχρεούται να προβεί στην οργάνωση του εργοταξίου κατασκευάζοντας προσωρινό γραφείο και εγκατάσταση υγιεινής (χημικής) τουαλέτας για χρήση από το προσωπικό του, σε θέση που θα υποδειχθεί από το Κύριο του έργου. Μετά το πέρας των εργασιών ο Ανάδοχος υποχρεούται να απομακρύνει εντός ενός μηνός από την έγγραφη εντολή της Δ/σας Υπηρεσίας όλες τις εγκαταστάσεις, μηχανήματα, πλωτά μέσα και άχρηστα υλικά. Σε περίπτωση μη συμμορφώσεως η Δ/σα Υπηρεσία μπορεί να προχωρήσει στην καθαίρεση, απομάκρυνση και απόρριψη των άχρηστων σε βάρος και για λογαριασμό του Αναδόχου. Η σχετική δαπάνη θα αφαιρεθεί από την τελική πιστοποίηση ή θα εισπραχθεί σε βάρος των εγγυητικών επιστολών.

Άρθρο 35. Απαιτούμενα μέτρα Ασφαλείας και Υγείας στο εργοτάξιο*

35.1 Ο Ανάδοχος έχει την υποχρέωση για την τήρηση των διατάξεων της εργατικής νομοθεσίας, των διατάξεων και κανονισμών για την πρόληψη ατυχημάτων στο προσωπικό του, ή στο προσωπικό του φορέα του έργου, ή σε οποιονδήποτε τρίτο, ώστε να εξαλείφονται ή να ελαχιστοποιούνται οι κίνδυνοι ατυχημάτων ή επαγγελματικών ασθενειών κατά την φάση κατασκευής του έργου : ΠΔ 305/96 (άρθ. 7-9), Ν. 4782/2021 (άρθ. 59), Ν. 3850/10** (άρθ. 42).

35.2 Στα πλαίσια της ευθύνης του, ο Ανάδοχος υποχρεούται:

α. Να εκπονεί κάθε σχετική μελέτη (στατική ικριωμάτων, μελέτη προσωρινής σήμανσης έργων κλπ.) και να λαμβάνει όλα τα σχετικά μέτρα (Ν. 4782/2021, άρθ. 59).

β. Να λαμβάνει μέτρα προστασίας σύμφωνα με την ισχύουσα νομοθεσία στο Σχέδιο Ασφάλειας και Υγείας (ΣΑΥ), όπως αυτό ρυθμίζεται με τις αποφάσεις του (τ.) ΥΠΕΧΩΔΕ : ΔΙΠΑΔ/οικ.177/2-3-01, ΔΕΕΠΠ/85/14-5-01 και ΔΙΠΑΔ/οικ889/27-11-02, στο χρονοδιάγραμμα των εργασιών, καθώς και τις ενδεχόμενες τροποποιήσεις ή άλλες αναγκαίες αναπροσαρμογές των μελετών κατά τη φάση της μελέτης και της κατασκευής του έργου (Ν. 4782/2021, άρθ. 59).

γ. Να επιβλέπει ανελλιπώς την ορθή εφαρμογή των μέτρων ασφαλείας και υγείας των εργαζομένων, να τους ενημερώνει / εκπαιδεύει για την αναγκαιότητα της τήρησης των μέτρων αυτών κατά την εργασία, να ζητά τη γνώμη τους και να διευκολύνει τη συμμετοχή τους σε ζητήματα ασφαλείας και υγείας : ΠΔ 1073/81 (αρ. 111), ΠΔ 305/96 (αρ.10,11), Ν.3850/10 (άρθ. 42 - 49). Για την σωστή εφαρμογή της παρ.γ στους αλλοδαπούς εργαζόμενους, είναι αυτονόητο ότι η γνώση από αυτούς της ελληνικής γλώσσας κρίνεται απαραίτητη ώστε να μπορούν να κατανοούν την αναγκαιότητα και τον τρόπο εφαρμογής των μέτρων ασφαλείας και υγείας ειδικών περιπτώσεων όπου τμήμα ή όλο το έργο έχει αναλάβει να κατασκευάσει ξένη εξειδικευμένη εταιρεία).

* Η έννοια του εργοταξίου ορίζεται στο άρθρο 2 παρ.1 σε συνδυασμό με το παράρτημα Ι του άρθρου 12 του ΠΔ 305/96.

** Ο Ν.3850/10 Κύρωση του Κώδικα νόμων για την υγεία και την ασφάλεια των εργαζομένων άρ. δεύτερο, καταργεί διατάξεις που ρυθμίζονται από αυτόν όπως διατάξεις των : Ν.1568/85, ΠΔ 294/88, ΠΔ 17/96, κλπ.

35.3 Σύμφωνα με τα προαναφερόμενα της παρ. 35.2, ο Ανάδοχος υποχρεούται να τηρεί τα ακόλουθα:

35.3.1 Εκ των προτέρων γνωστοποίηση - Σχέδιο Ασφάλειας Υγείας (ΣΑΥ) - Φάκελος Ασφάλειας Υγείας (ΦΑΥ) και συγκεκριμένα:

- α. Να διαβιβάσει στην αρμόδια επιθεώρηση εργασίας πριν από την έναρξη των εργασιών, την εκ των προτέρων γνωστοποίηση, προκειμένου για εργοτάξιο με προβλεπόμενη διάρκεια εργασιών που θα υπερβαίνει τις 30 εργάσιμες ημέρες και στο οποίο θα ασχολούνται ταυτόχρονα περισσότεροι από 20 εργαζόμενοι ή ο προβλεπόμενος όγκος εργασίας θα υπερβαίνει τα 500 ημερομίσθια : ΠΔ 305/96 (άρθ. 3 παρ. 12 και 13). Η γνωστοποίηση καταρτίζεται σύμφωνα με το παράρτημα ΙΙΙ του άρθρου 12 του ΠΔ 305/96.
- β. Να ακολουθήσει τις υποδείξεις / προβλέψεις των ΣΑΥ-ΦΑΥ τ α ο ποία αποτελούν τμήμα της τεχνικής μελέτης του έργου (οριστικής ή εφαρμογής), σύμφωνα με τις αποφάσεις και διατάγματα που αναφέρονται στον Ν. 4782/2021 (άρθ. 59).
- γ. Να αναπτύξει, να προσαρμόσει και να συμπληρώσει τα ΣΑΥ-ΦΑΥ της μελέτης (τυχόν παραλήψεις που θα διαπιστώσει ο ίδιος ή που θα του ζητηθούν από την Υπηρεσία), σύμφωνα με την μεθοδολογία που θα εφαρμόσει στο έργο ανάλογα με την κατασκευαστική του δυσκολία, τις ιδιαιτερότητές του, κλπ (μέθοδος κατασκευής, ταυτόχρονη εκτέλεση φάσεων εργασιών, πολιτική ασφάλειας, οργάνωση, εξοπλισμός, κλπ).
- δ. Να αναπροσαρμόσει τα ΣΑΥ-ΦΑΥ ώστε να περιληφθούν σε αυτά εργασίες που θα προκύψουν λόγω τροποποίησης της εγκεκριμένης μελέτης και για τις οποίες θα απαιτηθούν τα προβλεπόμενα από την ισχύουσα νομοθεσία, μέτρα ασφάλειας και υγείας : ΠΔ 305/96 (αρ. 3 παρ.9) και ΥΑ ΔΙΠΑΔ/οικ/889/2002 (παρ.2.9) του (τ.) ΥΠΕΧΩΔΕ, σύμφωνα και με τα αναφερόμενα στο άρθρο 59 του Ν. 4782/2021.
- ε. Να τηρήσει τα ΣΑΥ-ΦΑΥ στο εργοτάξιο, κατά την εκτέλεση του έργου : ΠΔ 305/96 (αρ. 3 παρ.10) και ΥΑ ΔΙΠΑΔ/οικ/889/2002 (παρ.2.9Δ) του (τ.)ΥΠΕΧΩΔΕ και να τα έχει στη διάθεση των ελεγκτικών αρχών.
- στ. Συμπληρωματικές αναφορές στο Σχέδιο Ασφάλειας Υγείας (ΣΑΥ) και στο Φάκελο Ασφάλειας Υγείας (ΦΑΥ).

Το ΣΑΥ αποσκοπεί στην πρόληψη και στον περιορισμό των κινδύνων για τους εργαζόμενους και για τα άλλα εμπλεκόμενα μέρη που παρευρίσκονται στο εργοτάξιο κατά τη διάρκεια κατασκευής του έργου.

Αντίστοιχα, ο ΦΑΥ αποσκοπεί στην πρόληψη και στον περιορισμό των κινδύνων για όσους μελλοντικά ασχοληθούν με τη συντήρηση ή την επισκευή του έργου.

- (1) Το περιεχόμενο του ΣΑΥ και του ΦΑΥ αναφέρεται στο ΠΔ 305/96 (αρ.3 παρ.5-7) και στις ΥΑ : ΔΙΠΑΔ/οικ/177/2001 (αρ.3) και ΔΙΠΑΔ/οικ/889/2002 (παρ.2.9) του (τ.) ΥΠΕΧΩΔΕ, σύμφωνα και με τα αναφερόμενα στο άρθρο 59 του Ν. 4782/2021.
- (2) Η υποχρέωση εκπόνησης ΣΑΥ προβλέπεται σύμφωνα με το ΠΔ 305/96 (αρ. 3 παρ.4), όταν:
 - α. Απαιτείται Συντονιστής στη φάση της μελέτης, δηλ. όταν θα απασχοληθούν περισσότερα του ενός συνεργεία στην κατασκευή.
 - β. Οι εργασίες που πρόκειται να εκτελεστούν ενέχουν ιδιαίτερους κινδύνους: Π.Δ.305/96 (αρθ.12 παράρτημα ΙΙ).
 - γ. Απαιτείται εκ των προτέρων γνωστοποίηση στην αρμόδια επιθεώρηση εργασίας.

- δ. Για την έναρξη των οικοδομικών εργασιών, επιβάλλεται με ευθύνη του κυρίου ή του έχοντος νόμιμο δικαίωμα: θεώρηση του σχεδίου και του φακέλου ασφάλειας και υγείας (ΣΑΥ,ΦΑΥ) του έργου από την αρμόδια Επιθεώρηση Εργασίας σύμφωνα με το άρθρο 7 παρ.1 εδάφιο α΄ του Ν 4030/2011 (ΦΕΚ 249/Α/25-11- 2011) και την αρ. πρωτ. 10201/27-3-2012 εγκύκλιο του Ειδ. Γραμματέα του Σ.ΕΠ.Ε.
- (3) Ο ΦΑΥ καθιερώνεται ως απαραίτητο στοιχείο για την παραλαβή κάθε Δημόσιου Έργου: ΥΑ ΔΕΕΠΠ/οικ. 433/2000 του (τ.) ΥΠΕΧΩΔΕ, η οποία ενσωματώθηκε στην ισχύουσα νομοθεσία.
- (4) Μετά την αποπεράτωση του έργου, ο ΦΑΥ φυλάσσεται με ευθύνη του Κυρίου του Έργου και το συνοδεύει καθ' όλη τη διάρκεια της ζωής του: ΠΔ 305/96 (αρ. 3 παρ.11) και ΥΑ ΔΙΠΑΔ/οικ/889/2002 (παρ.2.9Δ) του (τ.) ΥΠΕΧΩΔΕ.
- (5) Διευκρινίσεις σχετικά με την εκπόνηση του ΣΑΥ και την κατάρτιση του ΦΑΥ περιλαμβάνονται στην ΕΓΚΥΚΛΙΟ 6 με αρ. πρωτ. ΔΙΠΑΔ/οικ/215/31-3-2008 του (τ.) ΥΠΕΧΩΔΕ.

35.3.2 Ανάθεση καθηκόντων σε τεχνικό ασφαλείας, γιατρό εργασίας – τήρηση στοιχείων ασφαλείας και υγείας

Ο Ανάδοχος υποχρεούται :

- α. Να αναθέσει καθήκοντα τεχνικού ασφαλείας αν στο έργο απασχολήσει λιγότερους από 50 εργαζόμενους σύμφωνα με το Ν. 3850/10 (αρ.8 παρ.1 και αρ.12 παρ.4).
- β. Να αναθέσει καθήκοντα τεχνικού ασφαλείας και ιατρού εργασίας, αν απασχολήσει στο έργο 50 και άνω εργαζόμενους, σύμφωνα με το Ν. 3850/10 (αρ.8 παρ.2 και αρ. 4 έως 25).
- γ. Τα παραπάνω καθήκοντα μπορεί να ανατεθούν σε εργαζόμενους στην επιχείρηση ή σε άτομα εκτός της επιχείρησης ή να συναφθεί σύμβαση με τις Εξωτερικές Υπηρεσίες Προστασίας και Πρόληψης ή να συνδυαστούν αυτές οι δυνατότητες.

Η ανάθεση καθηκόντων σε άτομα εντός της επιχείρησης γίνεται εγγράφως από τον ανάδοχο και αντίγραφο της κοινοποιείται στην τοπική Επιθεώρηση Εργασίας, συνοδεύεται δε απαραίτητα από αντίστοιχη δήλωση αποδοχής : Ν. 3850/10 (αρ.9).

- δ. Στα πλαίσια των υποχρεώσεων του Αναδόχου καθώς και των τεχνικού ασφαλείας και ιατρού εργασίας, εντάσσεται και η υποχρεωτική τήρηση στο εργοτάξιο, των ακόλουθων στοιχείων:

(1) Γραπτή εκτίμηση προς τον Ανάδοχο, από τους τεχνικό ασφαλείας και ιατρό εργασίας, των υφισταμένων κατά την εργασία κινδύνων για την ασφάλεια και την υγεία, συμπεριλαμβανομένων εκείνων που αφορούν ομάδες εργαζομένων που εκτίθενται σε ιδιαίτερους κινδύνους Ν. 3850/10 (αρ.43 παρ. 1 α και παρ.3-8).

(2) Βιβλίο υποδείξεων τεχνικού ασφαλείας και γιατρού εργασίας στο οποίο θα αναγράφουν τις υποδείξεις τους ο Τεχνικός ασφαλείας και ο γιατρός εργασίας Ν. 3850/10 (αρ.14 παρ.1 και αρ.17 παρ.1).

Ο Ανάδοχος υποχρεούται να λαμβάνει ενυπόγραφα γνώση των υποδείξεων αυτών.

Το βιβλίο υποδείξεων τεχνικού ασφαλείας και γιατρού εργασίας σελιδομετρείται και θεωρείται από την αρμόδια επιθεώρηση εργασίας.

Αν ο Ανάδοχος διαφωνεί με τις γραπτές υποδείξεις και συμβουλές του τεχνικού ή του ιατρού εργασίας (Ν. 3850/10 αρ.20 παρ.4), οφείλει να αιτιολογεί τις απόψεις του και να τις κοινοποιεί και στην Επιτροπή Υγείας και Ασφάλειας (Ε.Υ.Α.Ε) ή στον εκπρόσωπο των εργαζομένων των οποίων η σύσταση και οι αρμοδιότητες προβλέπονται από τα άρθρα 4 και 5 του Ν. 3850/10.

Σε περίπτωση διαφωνίας η διαφορά επιλύεται από τον επιθεωρητή εργασίας και μόνο.

(3) Βιβλίο ατυχημάτων στο οποίο θα περιγράφεται η αιτία και η περιγραφή του ατυχήματος και να το θέτει στη διάθεση των αρμόδιων αρχών Ν. 3850/10

(αρ.43 παρ.2β). Τα μέτρα που λαμβάνονται για την αποτροπή επανάληψης παρόμοιων ατυχημάτων, καταχωρούνται στο βιβλίο υποδείξεων τεχνικού ασφαλείας.

Ο Ανάδοχος οφείλει να αναγγέλλει στις αρμόδιες επιθεωρήσεις εργασίας, στις πλησιέστερες αστυνομικές αρχές και στις αρμόδιες υπηρεσίες του ασφαλιστικού οργανισμού στον οποίο υπάγεται ο εργαζόμενος όλα τα εργατικά ατυχήματα εντός 24 ωρών και εφόσον πρόκειται περί σοβαρού τραυματισμού ή θανάτου, να τηρεί αμετάβλητα όλα τα στοιχεία που δύναται να χρησιμεύσουν για εξακρίβωση των αιτίων του ατυχήματος Ν. 3850/10 (αρ.43 παρ.2α).

- (4) Κατάλογο των εργατικών ατυχημάτων που είχαν ως συνέπεια για τον εργαζόμενο ανικανότητα εργασίας μεγαλύτερη των τριών εργάσιμων ημερών Ν. 3850/10 (αρ.43 παρ.2γ).
- (5) Ιατρικό φάκελο κάθε εργαζόμενου Ν. 3850/10 (αρ.18 παρ.9).

35.3.3 Ημερολόγιο Μέτρων Ασφάλειας (ΗΜΑ)

Ο Ανάδοχος υποχρεούται να τηρεί στο εργοτάξιο Ημερολόγιο Μέτρων Ασφάλειας (ΗΜΑ), όταν απαιτείται εκ των προτέρων γνωστοποίηση στην αρμόδια επιθεώρηση εργασίας, πριν την έναρξη των εργασιών στο εργοτάξιο σύμφωνα με το ΠΔ 305/96 (αρ.3 παρ.14) σε συνδυασμό με την Υ.Α 130646/1984 του (τ.) Υπουργείου Εργασίας.

Το ΗΜΑ θεωρείται, σύμφωνα με την παραπάνω Υ.Α, από τις κατά τόπους Δ/νσεις, Τμήματα ή Γραφεία Επιθεώρησης Εργασίας και συμπληρώνεται από τους επιβλέποντες μηχανικούς του αναδόχου και της Δ/νουσας Υπηρεσίας, από τους υπόχρεους για την διενέργεια των τακτικών ελέγχων ή δοκιμών για ό,τι αφορά τα αποτελέσματα των ελέγχων ή δοκιμών, από το αρμόδιο όργανο ελέγχου όπως ο επιθεωρητής εργασίας, κλπ : ΠΔ 1073/81 (αρ.113), Ν.1396/83 (αρ. 8) και την Εγκύκλιο 27 του (τ.) ΥΠΕΧΩΔΕ με αρ.πρωτ. ΔΕΕΠΠ/208 /12-9-2003.

35.3.4 Συσχετισμός Σχεδίου Ασφάλειας Υγείας (ΣΑΥ) και Ημερολογίου Μέτρων Ασφάλειας (ΗΜΑ)

Για την πιστή εφαρμογή του ΣΑΥ κατά την εξέλιξη του έργου, πρέπει αυτό να συσχετίζεται με το ΗΜΑ. Στα πλαίσια του συσχετισμού αυτού, να σημειώνεται στο Η.Μ.Α. κάθε αναθεώρηση και εμπλουτισμός του ΣΑΥ και επίσης σε ειδική στήλη του, να γίνεται παραπομπή των αναγραφόμενων υποδείξεων / διαπιστώσεων στην αντίστοιχη σελίδα του ΣΑΥ.

Με τον τρόπο αυτό διευκολύνεται και επιτυγχάνεται ο στόχος της πρόληψης του ατυχήματος.

35.4 Απαιτούμενα μέτρα ασφάλειας και υγείας κατά την εκτέλεση όλων των εργασιών στο εργοτάξιο.

35.4.1 Προετοιμασία εργοταξίου - Μέτρα Ατομικής Προστασίας (ΜΑΠ)

Ο Ανάδοχος υποχρεούται να τηρεί στο εργοτάξιο, κατά την εκτέλεση όλων των εργασιών, τα παρακάτω μέτρα ασφάλειας και υγείας:

α. Την ευκρινή και εμφανή σήμανση και περίφραξη του περιβάλλοντα χώρου του εργοταξίου με ιδιαίτερη προσοχή στη σήμανση και περίφραξη των επικίνδυνων θέσεων: ΠΔ 105/95, ΠΔ 305//96 (αρ.12 παραρτ. IV μέρος Α, παρ. 18.1).

β. Τον εντοπισμό και τον έλεγχο προϋπαρχουσών της έναρξης λειτουργίας του εργοταξίου ηλεκτρικών εγκαταστάσεων και εκτροπή τυχόν υπαρχόντων εναερίων ηλεκτροφόρων αγωγών έξω από το εργοτάξιο, ώστε να παρέχεται προστασία στους εργαζόμενους από τον κίνδυνο ηλεκτροπληξίας: ΠΔ 1073/81 (αρ.75-79), ΠΔ 305/96 (αρ.12 παραρτ. IV μέρος Β, τμήμα II, παρ.2).

γ. Τη σήμανση των εγκαταστάσεων με ειδικούς κινδύνους (αγωγοί ατμών θερμών, υγρών ή αερίων κλπ) και τα απαιτούμενα μέτρα προστασίας των εργαζομένων από τους κινδύνους των εγκαταστάσεων αυτών: Π Δ 1073/81 (αρ.92 - 95), ΠΔ 305/96 (αρ.12, παραρτ. IV μέρος Α, παρ.6).

δ. Τη λήψη μέτρων αντιμετώπισης εκτάκτων καταστάσεων όπως : κατάρτιση σχεδίου διαφυγής - διάσωσης και εξόδων κινδύνου, πυρασφάλεια, εκκένωση χώρων από τους εργαζόμενους, πρόληψη - αντιμετώπιση πυρκαγιών & επικίνδυνων εκρήξεων ή αναθυμιάσεων, ύπαρξη πυροσβεστήρων, κλπ.: ΠΔ 1073/81 (αρ. 92-96), ΠΔ 305/96 (αρ.12, παραρτ. IV μέρος Α, παρ.3, 4, 8-10), Ν.3850/10 (αρ.30, 32, 45).

ε. Την εξασφάλιση παροχής πρώτων βοηθειών, χώρων υγιεινής και υγειονομικού εξοπλισμού (ύπαρξη χώρων πρώτων βοηθειών, φαρμακείου, αποχωρητηρίων, νιπτήρων, κλπ) : ΠΔ 1073/81 (αρ.109,110), Ν.1430/84 (αρ.17,18), ΠΔ 305/96 (αρ.12 παραρτ. IV μέρος Α, παρ.13, 14).

στ. Την εξασφάλιση της δωρεάν χορήγησης Μέσων Ατομικής Προστασίας (ΜΑΠ) στους εργαζόμενους όπως: προστατευτικά κράνη, μπότες ασφαλείας, φωσφορίζοντα γιλέκα, ολόσωμες ζώνες ασφαλείας, γυαλιά, κλπ, εφόσον τους ενημερώσει εκ των προτέρων σχετικά με τους κινδύνους από τους οποίους τους προστατεύει ο εξοπλισμός αυτός και τους δώσει σαφείς οδηγίες για τη χρήση του: Π.Δ.1073/81(αρ.102-108), Ν.1430/84 (αρ.16-18), ΚΥΑ Β.4373/1205/93 και οι τροποπ. αυτής ΚΥΑ 8881/94 και Υ.Α. οικ.Β.5261/190/97, Π.Δ. 396/94, Π.Δ. 305/96 (αρ.9,παρ.γ).

35.4.2 **Εργοταξιακή σήμανση – Σηματοδότηση, συστήματα ασφαλείας, φόρτωση - Εκφόρτωση – Εναπόθεση υλικών, θόρυβος, φυσικοί, χημικοί παράγοντες κλπ.**

Ο Ανάδοχος υποχρεούται :

α. Να προβεί στην κατάλληλη σήμανση και σηματοδότηση, με σκοπό την ασφαλή διέλευση των πεζών και των οχημάτων από την περιοχή κατασκευής του έργου, σύμφωνα με:

- Την Υ.Α αριθ. ΔΜΕΟ/Ο/613/16-2-2011 του τ.ΥΠΥΜΕΔΙ: «Οδηγίες Σήμανσης Εκτελούμενων Έργων» (ΟΜΟΕ-ΣΕΕΟ, τεύχος 7)
- Τη ΚΥΑ αριθ.6952/14-2-2011 του τ.ΥΠΕΚΑ και τ.ΥΠΥΜΕΔΙ «Υποχρεώσεις και μέτρα για την ασφαλή διέλευση των πεζών κατά την εκτέλεση εργασιών σε κοινόχρηστους χώρους πόλεων και οικισμών που προορίζονται για την κυκλοφορία πεζών »
- Τις διατάξεις του Κώδικα Οδικής Κυκλοφορίας: Ν.2696/99 (αρ. 9 – 11 και αρ.52) και την τροπ. αυτού : Ν.3542/07 (αρ. 7-9 και αρ.46).

β. Να τηρεί τις απαιτήσεις ασφαλείας που αφορούν σε εργασίες εναπόθεσης υλικών στις οδούς, κατάληψης τμήματος οδού και πεζοδρομίου: Ν. 2696/99 (αρ. 47, 48) και η τροπ. αυτού: Ν. 3542/07 (αρ.43,44).

γ. Να συντηρεί και να ελέγχει τακτικά τη λειτουργία των συστημάτων ασφαλείας και να τηρεί τις απαιτήσεις ασφαλείας των ηλεκτρικών εγκαταστάσεων, των φορητών ηλεκτρικών συσκευών, των κινητών προβολέων, των καλωδίων τροφοδοσίας, των εγκαταστάσεων φωτισμού εργοταξίου, κλπ : ΠΔ 1073/81 (αρ.75-84), ΠΔ 305/96 (αρ.8.δ και αρ.12,παραρτ.IVμέρος Α, παρ.2), Ν.3850/10 (αρ. 31,35).

δ. Να προβεί στα απαραίτητα μέτρα ασφαλείας που αφορούν σε εργασίες φόρτωσης, εκφόρτωσης, αποθήκευσης, στοιβασίας, ρίψης και μεταφοράς υλικών και άλλων στοιχείων : ΠΔ 216/78, ΠΔ 1073/81 (αρ.85-91), ΚΥΑ 8243/1113/91 (αρ.8), ΠΔ 305/96 [αρ. 8 (γ, ε, στ, ζ) και αρ.12 παραρτ. IV μέρος Α παρ.11 και μέρος Β τμήμα ΙΙ παρ.4], Ν.2696/99 (αρ.32) και η τροπ. αυτού : Ν. 3542/07 (αρ.30).

ε. Να τηρεί μέτρα προστασίας των εργαζομένων που αφορούν:

α) κραδασμούς: ΠΔ 176/05, β) θόρυβο: ΠΔ 85/91, ΠΔ 149/06, γ) προφυλάξεις της οσφυϊκής χώρας και της ράχης από χειρωνακτική διακίνηση φορτίων: ΠΔ 397/94, δ) προστασία από φυσικούς, χημικούς και βιολογικούς παράγοντες: Ν.3850/10 (άρ. 36-41), ΠΔ 82/10.

35.4.3 **Μηχανήματα έργων / Εξοπλισμοί εργασίας - Αποδεικτικά στοιχεία αυτών**

Οι εξοπλισμοί εργασίας χαρακτηρίζονται και κατατάσσονται ως μηχανήματα έργων ΠΔ 304/00 (αρ.2).

α. Ο Ανάδοχος οφείλει να ελέγχει τη σωστή λειτουργία και τον χειρισμό των μηχανημάτων (χωματουργικών και διακίνησης υλικών), των ανυψωτικών

μηχανημάτων, των οχημάτων, των εγκαταστάσεων, των μηχανών και του λοιπού εξοπλισμού εργασίας (ζώνες ασφαλείας με μηχανισμό ανόδου και καθόδου, κυλιόμενα ικριώματα, φορητές κλίμακες, κλπ) : ΠΔ 1073/81 (αρ.17, 45-74), Ν 1430/84 (αρ.11-15), ΠΔ 31/90, ΠΔ 499/91, ΠΔ 395/94 και οι τροπ. αυτού: ΠΔ 89/99, ΠΔ 304/00 και ΠΔ 155/04, ΠΔ 105/95 (παραρτ. ΙΧ), ΠΔ 305/96 (αρ.12 παραρτ.ΙV μέρος Β τμήμα ΙI παρ.7 - 9), ΚΥΑ 15085/593/03, ΚΥΑ αρ.Δ13ε/4800/03, ΠΔ 57/10, Ν.3850/10 (αρ. 34, 35).

β. Τα μηχανήματα έργων σύμφωνα με το ΠΔ 305/96 (αρ.12 παραρτ.ΙV, μέρος Β', τμήμα ΙI, παρ.7.4 και 8.5) και το ΠΔ 304/00 (αρ.2), πρέπει να συνοδεύονται από τα εξής στοιχεία:

- (1) Πινακίδες αριθμού κυκλοφορίας
- (2) Άδεια κυκλοφορίας
- (3) Αποδεικτικά στοιχεία ασφάλισης.
- (4) Αποδεικτικά πληρωμής τελών κυκλοφορίας (χρήσης)
- (5) Άδειες χειριστών μηχανημάτων σύμφωνα με το ΠΔ 305/96 (αρ.12, παραρτ. ΙV, μέρος Β', τμήμα ΙI, παρ. 8.1.γ και 8.2) και το ΠΔ 89/99 (παραρτ. ΙI, παρ.2.1). Σημειώνεται ότι η άδεια χειριστού μηχανήματος συνοδεύει τον χειριστή.
- (6) Βεβαίωση ασφαλούς λειτουργίας του εξοπλισμού εργασίας (ορθή συναρμολόγηση - εγκατάσταση, καλή λειτουργία) και αρχείο συντήρησης αυτού στο οποίο θα καταχωρούνται τα αποτελέσματα των ελέγχων σύμφωνα με το ΠΔ 89/99 (αρ. 4α παρ.3 και 6).
- (7) Πιστοποιητικό επανελέγχου ανυψωτικού μηχανήματος, οδηγίες χρήσης, συντήρησης και αντίστοιχο βιβλίο συντήρησης και ελέγχων αυτού σύμφωνα με την ΚΥΑ 15085/593/03 (αρ.3 και αρ.4. παρ.7).

35.5 Νομοθετήματα που περιέχουν πρόσθετα απαιτούμενα μέτρα ασφαλείας και υγείας στο εργοτάξιο, τα οποία τηρούνται κατά περίπτωση, ανάλογα με το είδος των εργασιών του εκτελούμενου έργου.

Ο Ανάδοχος υποχρεούται να τηρεί στο εργοτάξιο, πέρα από τα προαναφερόμενα, πρόσθετα απαιτούμενα μέτρα ασφαλείας και υγείας, κατά περίπτωση, ανάλογα με το είδος των εργασιών του εκτελούμενου έργου.

Τα εν λόγω απαιτούμενα μέτρα αναφέρονται στα παρακάτω νομοθετήματα:

35.5.1 Κατεδαφίσεις:

Ν 495/76, ΠΔ 413/77, ΠΔ 1073/81 (αρ.18 -33, 104), ΚΥΑ 8243/1113/91 (αρ.7), ΥΑ 31245/93, Ν.2168/93, ΠΔ 396/94 (αρ.9 παρ.4 παραρτ. ΙΙΙ), Υ.Α. 3009/2/21- γ/94, Υ.Α. 2254/230/Φ.6.9/94 και οι τροπ. αυτής : ΥΑ Φ.6.9/13370/1560/95 και ΥΑ Φ.6.9/25068/1183/96, ΠΔ 305/96 (αρ. 12, παραρτ.ΙV μέρος Β τμήμα ΙI, παρ.11), ΚΥΑ 3329/89 και η τροπ. αυτής : Υ.Α. Φ.28/18787/1032/00, ΠΔ 455/95 και η τροπ. αυτού ΠΔ 2/06, ΠΔ 212/06, ΥΑ 21017/84/09.

35.5.2 Εκσκαφές (θεμελίων, τάφρων, φρεάτων, κλπ), Αντιστηρίξεις:

Ν. 495/76, ΠΔ 413/77, ΠΔ 1073/81 (αρ.2-17, 40-42), ΥΑ αρ. 3046/304/89 (αρ.8-ασφάλεια και αντοχή κτιρίων, παρ.4), ΚΥΑ 3329/89 και η τροπ. αυτής: ΥΑ Φ.28/18787/1032/00, Ν. 2168/93, ΠΔ 396/94 (αρ.9 παρ.4 παραρτ. ΙΙΙ), ΥΑ 3009/2/21-γ/94, ΥΑ 2254/230/Φ.6.9/94 και οι τροπ. αυτής: ΥΑ Φ.6.9/13370/1560/95 και ΥΑ Φ.6.9/25068/1183/96, ΠΔ 455/95 και η τροπ. αυτού: ΠΔ 2/06, ΠΔ 305/96 (αρ. 12, παραρτ. ΙV μέρος Β τμήμα ΙI παρ. 10).

35.5.3 Ικριώματα και κλίμακες, Οδοί κυκλοφορίας – ζώνες κινδύνου, Εργασίες σε ύψος, Εργασίες σε στέγες.

ΠΔ 778/80, ΠΔ 1073/81 (αρ.34-44), Ν.1430/84 (αρ. 7-10), ΚΥΑ 16440/Φ.10.4/445/93, ΠΔ 396/94 (αρ.9 παρ.4 παραρτ. ΙΙΙ), ΠΔ 155/04, ΠΔ 305/96 (αρ. 12, παραρτ.ΙV μέρος Α παρ.1, 10 και μέρος Β τμήμα ΙI παρ.4-6,14).

35.5.4 Εργασίες συγκόλλησης, οξυγονοκοπής & λοιπές θερμές εργασίες

ΠΔ 95/78, ΠΔ 1073/81 (αρ.96, 99, 104, 105), ΠΔ 70/90 (αρ.15), ΠΔ 396/94 (αρ.9 παρ.4 παραρτ. ΙΙΙ), Πυροσβεστική Διάταξη 7 Απόφ.7568 Φ.700.1/96, ΚΥΑ αρ.οικ.16289/330/99.

35.5.5 Κατασκευή δομικών έργων (κτίρια, γέφυρες, τοίχοι αντιστήριξης, δεξαμενές, κλπ.)

ΠΔ 778/80, ΠΔ 1073/81 (αρ.26- 33, αρ.98), ΥΑ 3046/304/89, ΠΔ 396/94 (αρ.9 παρ.4 παραρτ. ΙΙΙ), ΠΔ 305/96 (αρ.12 παραρτ. ΙV μέρος Β τμήμα ΙΙ παρ. 12).

35.5.6 Προετοιμασία και διάνοιξη σηράγγων και λοιπών υπογείων έργων.

(Σήραγγες κυκλοφορίας οχημάτων, αρδευτικές σήραγγες, υπόγειοι σταθμοί παραγωγής ενέργειας και εργασίες που εκτελούνται στα υπόγεια στεγασμένα τμήματα των οικοδομικών ή άλλης φύσης έργων και σε στάθμη χαμηλότερη των 6.00 μ. κάτω από την επιφάνεια της γης.)

Ν.495/76, ΠΔ 413/77, ΠΔ 225/89, ΚΥΑ 3329/89 και η τροπ. αυτής: ΥΑ Φ.28/18787/1032/00, Ν. 2168/93, ΠΔ 396/94 (αρ.9 παρ.4 παραρτ. ΙΙΙ), ΥΑ 2254/230/Φ.6.9/94 και οι τροπ. αυτής: ΥΑ Φ.6.9/13370/1560/95 και ΥΑ Φ6.9/25068/1183/96, ΥΑ 3009/2/21-γ/94, ΠΔ 455/95 και η τροπ. αυτού: ΠΔ 2/06, ΠΔ 305/96 (αρ.12 παραρτ. ΙV μέρος Β τμήμα ΙΙ παρ.10).

35.5.7 Καταδυτικές εργασίες σε Λιμενικά έργα.

(Υποθαλάσσιες εκσκαφές, διαμόρφωση πυθμένα θαλάσσης, κατασκευή προβλήτας κλπ με χρήση πλωτών ναυπηγημάτων και καταδυτικού συνεργείου.) ΠΔ 1073/81 (αρ.100), Ν 1430/84 (αρ.17), ΠΔ 396/94 (αρ.9 παρ.4 παραρτ.ΙΙΙ), ΥΑ 3131.1/20/95/95, ΠΔ 305/96 (αρ.12, παραρτ. ΙV μέρος Β τμήμα ΙΙ παρ.8.3 και παρ.13).

35.6. Ακολουθεί κατάλογος με τα νομοθετήματα και τις κανονιστικές διατάξεις που περιλαμβάνουν τα απαιτούμενα μέτρα ασφάλειας και υγείας στο εργοτάξιο.

**ΚΑΤΑΛΟΓΟΣ ΝΟΜΟΘΕΤΗΜΑΤΩΝ ΚΑΙ ΚΑΝΟΝΙΣΤΙΚΩΝ ΔΙΑΤΑΞΕΩΝ:
«ΑΠΑΙΤΟΥΜΕΝΑ ΜΕΤΡΑ ΑΣΦΑΛΕΙΑΣ ΚΑΙ ΥΓΕΙΑΣ ΣΤΟ ΕΡΓΟΤΑΞΙΟ»**

ΚΑΤΑΛΟΓΟΣ ΝΟΜΟΘΕΤΗΜΑΤΩΝ ΚΑΙ ΚΑΝΟΝΙΣΤΙΚΩΝ ΔΙΑΤΑΞΕΩΝ: «ΑΠΑΙΤΟΥΜΕΝΑ ΜΕΤΡΑ ΑΣΦΑΛΕΙΑΣ ΚΑΙ ΥΓΕΙΑΣ ΣΤΟ ΕΡΓΟΤΑΞΙΟ»			
<u>A. ΝΟΜΟΙ</u>		Π. Δ. 395/94	ΦΕΚ 220/A/94
N. 495/76	ΦΕΚ 337/A/76	Π. Δ. 396/94	ΦΕΚ 220/A/94
N. 1396/83	ΦΕΚ 126/A/83	Π. Δ. 397/94	ΦΕΚ 221/A/94
N. 1430/84	ΦΕΚ 49/A/84	Π. Δ. 105/95	ΦΕΚ 67/A/95
N. 2168/ 93	ΦΕΚ 147/A/93	Π. Δ. 455/95	ΦΕΚ 268/A/95
N. 2696/99	ΦΕΚ 57/A/99	Π. Δ. 305/96	ΦΕΚ 212/A/96
N. 3542/07	ΦΕΚ 50/A/07	Π. Δ. 89/99	ΦΕΚ 94/A/99
N. 3850/10	ΦΕΚ 84/A/10	Π. Δ. 304/00	ΦΕΚ 241/A/00
N. 4030/12	ΦΕΚ 249/A/12	Π. Δ. 155/04	ΦΕΚ 121/A/04
N. 4412/16	ΦΕΚ 147/A/16	Π. Δ. 176/05	ΦΕΚ 227/A/05
<u>B. ΠΡΟΕΔΡΙΚΑ</u>	<u>ΔΙΑΤΑΓΜΑΤΑ</u>	Π. Δ. 149/06	ΦΕΚ 159/A/06
Π. Δ. 413/77	ΦΕΚ 128/A/77	Π. Δ. 2/06	ΦΕΚ 268/A/06
Π. Δ. 95/78	ΦΕΚ 20/A/78	Π. Δ. 212/06	ΦΕΚ 212/A/06
Π. Δ. 216/78	ΦΕΚ 47/A/78	Π. Δ. 82/10	ΦΕΚ 145/A/10
Π. Δ. 778/80	ΦΕΚ 193/A/80	Π. Δ. 57/10	ΦΕΚ 97/A/10
Π. Δ. 1073/81	ΦΕΚ 260/A/81	Γ. ΥΠΟΥΡΓΙΚΕΣ	ΑΠΟΦΑΣΕΙΣ
Π. Δ. 225/89	ΦΕΚ 106/A/89	ΥΑ 130646/84	ΦΕΚ 154/B/84
Π. Δ. 31/90	ΦΕΚ 31/A/90	ΚΥΑ 3329/89	ΦΕΚ 132/B/89
Π. Δ. 70/90	ΦΕΚ 31/A/90	ΚΥΑ 8243/1113/91	ΦΕΚ 138/B/91
Π. Δ. 85/91	ΦΕΚ 38/A/91	ΚΥΑ αρ.οικ.Β.4373/1205/93	ΦΕΚ 187/B/93
Π. Δ. 499/91	ΦΕΚ 180/A/91	ΚΥΑ 16440/Φ.10.4/445/93	
<u>Γ.ΥΠΟΥΡΓΙΚΕΣ</u>	<u>ΑΠΟΦΑΣΕΙΣ</u>	<u>Δ. ΕΓΚΥΚΛΙΟΙ</u>	
ΚΥΑ αρ. 8881/94	ΦΕΚ 450/B/94	ΕΓΚΥΚΛΙΟΣ 27/03	ΑΡ.ΠΡΩΤ.ΔΕΕΠ
ΥΑ αρ.οικ. 31245/93	ΦΕΚ 451/B/93		Π/208//12-9-03
ΥΑ 3009/2/21-γ/94	ΦΕΚ 301/B/94	ΕΓΚΥΚΛΙΟΣ 6/08	ΑΡ.ΠΡΩΤ.ΔΙΠΑΔ/ οικ/215//31-3-08
ΥΑ 2254/230/Φ.6.9/94	ΦΕΚ 73/B/94		ΑΡ.ΠΡ. 10201/12
ΥΑ 3131.1/20/95/95	ΦΕΚ 978/B/95	ΕΓΚΥΚΛΙΟΣ Σ.ΕΠ.Ε	ΑΔΑ:Β4Λ1Λ-ΚΦΖ
ΥΑ Φ.6.9/13370/1560/95	ΦΕΚ 677/B/95		
ΥΑ Φ6.9/25068/1183/96	ΦΕΚ 1035/B/96		
Υ.Α αρ.οικ.Β.5261/190/97	ΦΕΚ 113/B/97		
ΚΥΑ αρ.οικ.16289/330/99	ΦΕΚ 987/B/99		
ΚΥΑ αρ.οικ.15085/593/03	ΦΕΚ 1186/B/03		
ΚΥΑ αρ. Δ13ε/4800/03	ΦΕΚ 708/B/03		
ΚΥΑ αρ.6952/11	ΦΕΚ 420/B/11		
ΥΑ 3046/304/89	ΦΕΚ 59/Δ/89		
ΥΑ Φ.28/18787/1032/00	ΦΕΚ 1035/B/00		
ΥΑ αρ. οικ. 433/2000	ΦΕΚ 1176/B/00		
ΥΑ ΔΕΕΠΠ/οικ/85/01	ΦΕΚ 686/B/01		
ΥΑ ΔΙΠΑΔ/οικ/177/01	ΦΕΚ 266/B/01		
ΥΑ ΔΙΠΑΔ/οικ/889/02	ΦΕΚ 16/B/03		
ΥΑ ΔΜΕΟ/Ο/613/11	ΦΕΚ 905/B/11		
ΚΥΑ 4229/395/2013	ΦΕΚ 1287/B/09		
Πυροσβεστική διάταξη 7, Απόφ. 7568.Φ.700.1/96	ΦΕΚ 155/B/96		

Άρθρο 36. Κανονισμοί - Προδιαγραφές

Επίσης συμβατική ισχύ έχουν:

- (1) Τα εγκεκριμένα ισχύοντα ενιαία Τιμολόγια (ΝΑΟΙΚ, ΝΑΟΔΟ, ΝΑΠΡΣ, ΝΑΥΔΡ) καθώς και τα ισχύοντα (ΑΤΗΕ, ΗΛΜ κλπ.)
- (2) Τα Δελτία Διαπίστωσης Τιμών της Επιτροπής Διαπίστωσης Τιμών Δημοσίων Έργων σε ότι αφορά τα ημερομίσθια του εργατοτεχνικού προσωπικού, προκειμένου να υπολογισθούν τιμές συμπληρωματικών εργασιών και δεν περιλαμβάνονται στο Παράρτημα Τιμολογίου ή να πληρωθούν εργασίες που γίνονται απολογιστικά.
- (3) Π.Δ. 244/1980 - Περί Κανονισμού Τσιμέντων για έργα από Σκυρόδεμα (Προεντεταμένο, Οπλισμένο και Άοπλο)
- (4) Τα νέα Πρότυπα του ΕΛΟΤ για τους χάλυβες οπλισμούσκυροδέματος (ΕΛΟΤ EN 10080, ΕΛΟΤ 1421-1, ΕΛΟΤ 1421-2 και ΕΛΟΤ 1421-3)
- (5) Ο Ελληνικός Κανονισμός για τη Μελέτη και Κατασκευή Έργων από Οπλισμένο Σκυρόδεμα που εγκρίθηκε με την απόφαση Δ11ε/0/30123/21-10/31-12-1991(ΦΕΚ1068Β') και τροποποιήθηκε με την απόφαση Δ11β/13 της 3/28-3-1995 (Φ.Ε.Κ. 227/Β'), όπως ισχύει σήμερα σύμφωνα με τον ΕΚΩΣ 2000 (ΦΕΚ 1329/6-11-2000) και την απόφαση Δ17α/32/10/ΦΝ 429/20-2-2004 (ΦΕΚ 447Β/5-4-2004) Υφυπουργού ΠΕΧΩΔΕ «συμπλήρωση της απόφασης έγκρισης του ΕΚΩΣ 2000» καθώς και το ΦΕΚ Β'270/16.03.2010.
- (6) Ο Κανονισμός Τεχνολογίας Σκυροδέματος, όπως εγκρίθηκε με την απόφαση ΕΔ2α/01/22 της 8-3/9-5-1985 (ΦΕΚ 266 Β') και τροποποιήθηκε με την απόφαση Δ14/19164/28-3/17-4-1997 (ΦΕΚ 315 Β') και ανασυντάχθηκε με την κοινή Υπουργική απόφαση Υπουργών ΠΕ.ΧΩ.Δ.Ε. και Ανάπτυξης Δ14/50504/12-4-2002 (ΦΕΚ 537Β'/1-5-2002).
- (7) Ο Ελληνικός Αντισεισμικός Κανονισμός ΕΑΚ 2000 που εγκρίθηκε με την απόφαση Δ17α/141/3/ΦΝ275/15-12-1999 (ΦΕΚ 2184Β'/20-12-99) και το ΦΕΚ 423/12-4-01, όπως τροποποιήθηκε με τις αποφάσεις Δ17α/67/1/ΦΝ/275/6-6-2003 (ΦΕΚ 781Β'/18-6-2003) «Τροποποίηση και συμπλήρωση της απόφασης έγκρισης του ΕΑΚ 2000», Δ17α/113/1/ΦΝ 275/7-8-2003 (ΦΕΚ 1153Β'/12-8-2003) «Τροποποίηση της απόφασης έγκρισης του ΕΑΚ 2000» και Δ17α/115/9/ΦΝ 275/7-8-2003 (ΦΕΚ 1154Β'/12-8-2003) «Τροποποίηση διατάξεων του ΕΑΚ 2000 λόγω αναθεώρησης του χάρτη σεισμικής επικινδυνότητας» Υφυπουργού ΠΕΧΩΔΕ, ΦΕΚ 1306 Β/12-9-03 καθώς και το ΦΕΚ Β'270/16.03.2010.
- (8) Η ΚΥΑ 16462/29/2001 – Μέρος Α' Σύνοψη, Προδιαγραφές και κριτήρια συμμόρφωσης για τα κοινά τσιμέντα (ΦΕΚ 917/Β/2001)
- (9) Ο Κανονισμός Τεχνολογίας Χαλύβων Οπλισμού Σκυροδέματος (ΦΕΚ 381/Β/24-3-2000), καθώς και οι αποφάσεις και εγκρίσεις, που αναφέρονται σε ειδικές κατασκευές, σε εγκρίσεις σιδηρού οπλισμού και λοιπών υλικών, σε εγκρίσεις συστημάτων προέντασης κ.λπ.
- (10) Η Αριθμ. ΔΙΠΑΔ/οικ.372 «Έγκριση εφαρμογής και χρήσης των Ευρωκωδίκων σε συνδυασμό με τα αντίστοιχα Εθνικά Προσαρτήματα. (ΦΕΚ Β' 1457/5-06- 2014)»
- (11) Ο Κανονισμός φόρτισης δομικών έργων Β.Δ. από 10-12-54 (ΦΕΚ325Α).
- (12) Ο Κτιριοδομικός Κανονισμός (Φ.Ε.Κ. 59 Δ/3-2-1989) και ο Ν.Ο.Κ (Ν.4067/12-ΦΕΚ 79 Α & Αποφ.63234/19-12-12 έγκρισης τεύχους τεχνικών οδηγιών εφαρμογής του Ν.4067/12).
- (13) Ο ΚΕΝΑΚ (Νόμος 3661/2008, Απόφαση Δ6/Β/οικ. 5825 ΦΕΚ407/9 Απριλίου 2010 κλπ) όπως ισχύει.

- (14) Τον ισχύοντα Κανονισμό Εσωτερικών Ηλεκτρικών Εγκαταστάσεων (ΚΕΗΕ, ΦΕΚ 59/Β/11-4-1955) και τις εκάστοτε συμπληρώσεις ή τροποποιήσεις του που βρίσκονται σε ισχύ, συμπληρωμένο με τους Γερμανικούς Κανονισμούς VDE.
- (15) Τις απαιτήσεις για Ηλεκτρικές Εγκαταστάσεις – Ελληνικό Πρότυπο ΕΛΟΤ HD 384 (ΦΕΚ Β'470/2004 - Υ.Α. Φ.7.5/1816/88/2004) για τις Εσωτερικές Ηλεκτρικές Εγκαταστάσεις και τις εκάστοτε συμπληρώσεις ή τροποποιήσεις του (ΦΕΚ Β' 1932/2010 -Υ.Α. Φ.50/οικ. 13286/1152/2010) και γενικά όλοι οι κανονισμοί και τα πρότυπα που ισχύουν σήμερα στην Ελλάδα. Από τα πρότυπα αυτά και τους Κανονισμούς θα ισχύει η τελευταία αναθεώρηση ή έκδοσή τους.
- (16) Οι διατάξεις της Δ.Ε.Η., το Εγχειρίδιο Τυποποιημένων Κατασκευών Διανομής της Δ.Ε.Η. Α.Ε. (Ε.Τ.Κ.Δ.) και τις οδηγίες διανομής της Δ.Ε.Η. Α.Ε.
- (17) Τις τελευταίες συμπληρωματικές τεχνικές απαιτήσεις της ΔΕΔΔΗΕ Α.Ε.
- (18) Τις Ελληνικές Τεχνικές Προδιαγραφές (ΕΤΕΠ) σύμφωνα με το ΦΕΚ Β2221/30-07-12 «Έγκριση τετρακοσίων σαράντα (440) Ελληνικών Τεχνικών Προδιαγραφών (ΕΤΕΠ) με υποχρεωτική εφαρμογή σε όλα τα Δημόσια Έργα» καθώς τις Εγκυκλίου 22/24.10.2014, 26/11.12.2014 και 17/07.09.2016 του ΥπΥΜΕΔΙ «Αναστολής υποχρεωτικής εφαρμογής πενήντα εννέα (59) Ελληνικών Τεχνικών Προδιαγραφών (ΕΤΕΠ)» αντίστοιχα, στην θέση των οποίων το Υπουργείο συνιστά την χρήση των ανάλογων Προσωρινών Ελληνικών Τεχνικών Προδιαγραφών (ΠΕΤΕΠ).
- Όσα από τα εν ισχύ εθνικά κανονιστικά κείμενα (Υπουργικές Αποφάσεις, Εγκύκλιοι, Προδιαγραφές κλπ) δεν έρχονται σε αντίθεση με τις εγκριθείσες ΕΤΕΠ ή δεν περιλαμβάνονται στο θεματολόγιο αυτών εξακολουθούν να ισχύουν, υπό την προϋπόθεση ότι δεν έρχονται σε αντίθεση με τα Εναρμονισμένα Ευρωπαϊκά Πρότυπα (hEN) που έχουν θεσπισθεί με τις σχετικές ΚΥΑ.
- (19) Οι Κανονισμοί Διάθεσης Λυμάτων, Ακαθάρτων και Ομβριών.
- (20) Οι Κανονισμοί Υδραυλικών Εγκαταστάσεων.
- (21) Κανονισμοί Μηχανολογικών Εγκαταστάσεων.
- (22) Ο Κώδικας Οδικής Κυκλοφορίας και οι σχετικές διατάξεις.
- (23) Οι προδιαγραφές ΕΛ.Ο.Τ. και Ι.Σ.Ο.
- (24) Ο Ν.4278/2014 (ΦΕΚ 157Α/04-08-2014) «Φάροι, Στρατολογία και άλλες διατάξεις»
- (25) Το Π.Δ. 334/94 (ΦΕΚ 176 Α/25-10-94) «Προϊόντα Δομικών Κατασκευών».
- Εγκ – ΔΙΠΑΔ/9/14-1-2011 «Δημοσίευση Κοινών Υπουργικών Αποφάσεων για την ενσωμάτωση εναρμονισμένων Ευρωπαϊκών Προτύπων στην Ελληνική Νομοθεσία (Κοινοτική Οδηγία 106/89 και ΠΔ 334/94)» ΔΙΠΑΔ/οικ/621/2009. Γνωστοποίηση Αποφάσεων για την ενσωμάτωση των Ευρωπαϊκών Τεχνικών Προδιαγραφών στην Ελληνική Νομοθεσία (Κοινοτική Οδηγία 89/106, και ΠΔ.334/94 «Προϊόντα Δομικών Κατασκευών») Αριθμ. 12394/406 Κυβόλιθοι, πλάκες πεζοδρομίου και κράσπεδα από σκυρόδεμα. Αριθμ. 12395/407 Επιχρίσματα τοιχοποιίας. Αριθμ. 12396/ 408 Κονιάματα τοιχοποιίας. Αριθμ. 12397/409 Παράθυρα και εξωτερικά συστήματα θυρών για πεζούς χωρίς χαρακτηριστικά πυραντίστασης ή / και διαρροής καπνού. Αριθμ. 12398/ 410 Εξώφυλλα και Εξωτερικές Περσίδες ΦΕΚ: 1794/Β/2009.
- (26) Οι διατάξεις του Κανονισμού Πυροπροστασίας των Κτιρίων «Π.Δ. 71/88», όπως ισχύουν μετά από την 33940/7590/17-12-98, απόφαση Υ.ΠΕ.ΧΩ.ΔΕ. (ΦΕΚ 1316/Β/31-12-98) και οι λοιπές πυροσβεστικές διατάξεις.
- (27) Οι τοπικές δεσμεύσεις λόγω Αρχαιολογικής Υπηρεσίας, Δασικής Υπηρεσίας, γειτνίασης με αγωγούς υψηλής τάσης της Δ.Ε.Η., κ.λπ.
- (28) Η πάγια διαταγή υπ' αριθμ. 1-5/70 από 11-2-70 του Α.Ν. "Περί Εκρηκτικών Υλών" και η Μ.Δ./ΓΕΝ 1-5/90 από 17-7-90.
- (29) Οι αστυνομικές και υπόλοιπες ειδικές διατάξεις για το προσωπικό του εργολάβου. Ο εργολάβος είναι υποχρεωμένος να παίρνει όλα τα απαραίτητα μέτρα (π.χ.

σήμανση, φωτοσήμανση, προστατευτικά ικριώματα κλπ) σε μέρη του έργου που μπορούν να προκαλέσουν ατυχήματα τόσο στους διερχόμενους (οχήματα και πεζούς) όσο και στο προσωπικό τους. Η δαπάνη για τα παραπάνω μέτρα θα βαρύνει εξ ολοκλήρου τον εργολάβο και θα γίνεται με υποδείξεις της Υπηρεσίας που επιβλέπει το έργο.

- (30) Οι τεχνικές προδιαγραφές για τα εσωτερικά δίκτυα ηλεκτρονικών επικοινωνιών (ΦΕΚ Β' 2776/2012 - Υ.Α. οικ. 41020/819/2012) και τις εκάστοτε τροποποιήσεις τους.
- (31) Οι ισχύοντες Κανονισμούς Εσωτερικών Υδραυλικών Εγκαταστάσεων (Κ.Ε.Υ.Ε.) και τις εκάστοτε συμπληρώσεις ή τροποποιήσεις τους που βρίσκονται σε ισχύ.
- (32) Οι όροι διάθεσης των λυμάτων ή των αποβλήτων καθορίζονται σύμφωνα με την υγειονομική διάταξη ΕΙΒ/221/65 (Φ.Ε.Κ. 138/Β) ή των τροποποιήσεών της που κάθε φορά ισχύουν και των διοικητικών πράξεων που εκδίδονται σύμφωνα με αυτήν.
- (33) Οι ισχύουσες ΤΟΤΕΕ.
- (34) Το ΠΔ 42/2003 «Σχετικά με τις ελάχιστες απαιτήσεις για τη βελτίωση της προστασίας της υγείας και της ασφάλειας των εργαζομένων οι οποίοι είναι δυνατόν να εκτεθούν σε κίνδυνο από εκρηκτικές ατμόσφαιρες σε συμμόρφωση με την οδηγία 1999/92/ΕΚ της 16ης Δεκεμβρίου 1999 του Ευρωπαϊκού Κοινοβουλίου και του Συμβουλίου (Ε.Ε.Λ 23/57/28-1-2000)».

Σε περίπτωση ασυμφωνίας στο περιεχόμενο ενός και του αυτού από τα παραπάνω συμβατικά στοιχεία, η τελική επιλογή ανήκει στην Υπηρεσία και ο ανάδοχος είναι υποχρεωμένος να συμμορφωθεί χωρίς αντιρρήσεις σε αυτή

υποχρεωμένος να συμμορφωθεί χωρίς αντιρρήσεις σε αυτή

Άρθρο 37. Εναλλακτική Διαχείριση Αποβλήτων

- 37.1 Η διαχείριση της περίσσειας των υλικών εκσκαφών και των υλικών από την κατασκευή ή την κατεδάφιση τεχνικών έργων και την αποξήλωση ασφαλικών θα γίνει σύμφωνα με τις απαιτήσεις της ΚΥΑ 36259/1757/Ε103/2010 (ΦΕΚ 1312Β) όπως εξειδικεύονται με την Αριθμ. πρωτ.: οικ 4834/25-1-2013 Εγκύκλιο του τ. Υπουργείου Περιβάλλοντος, Ενέργειας και Κλιματικής Αλλαγής.
- Συγκεκριμένα η διαχείριση αποβλήτων κατασκευής ή κατεδάφισης έργων τεχνικών υποδομών, ή κτιριακών έργων καθώς και της αποξήλωσης ασφαλικών στρώσεων θα γίνει μέσω εγκεκριμένων συστημάτων εναλλακτικής διαχείρισης, εφόσον υπάρχουν.
- Ο Ανάδοχος θα συντάξει με δικές του δαπάνες σχετικό Φάκελο Στοιχείων Διαχείρισης Αποβλήτων (ΣΔΑ) τον οποίο θα υποβάλλει για έγκριση στην Υπηρεσία και τον οποίο στη συνέχεια θα εφαρμόσει κατά τη διάρκεια κατασκευής του έργου. Ειδικότερα για όσα απόβλητα προβλέπεται κατά τα ανωτέρω η διαχείριση μέσω εγκεκριμένων συστημάτων εναλλακτικής διαχείρισης ο Ανάδοχος θα τα μεταφέρει και θα τα παραδίδει ανά είδος αποβλήτου σε εγκαταστάσεις συνεργαζόμενες με εγκεκριμένο σύστημα εναλλακτικής διαχείρισης.
- Ο Ανάδοχος θα πληρώνει τις δαπάνες της εναλλακτικής διαχείρισης των αποβλήτων και θα λαμβάνει τα σχετικά παραστατικά που αφορούν το είδος, την παραδοθείσα ποσότητα των αποβλήτων και το ποσό που πληρώθηκε.
- Η αποζημίωση του Αναδόχου για τις δαπάνες αυτές θα γίνεται στο πλαίσιο των πιστοποιήσεων του έργου, με βάση τα ανωτέρω παραστατικά σε βάρος του κονδυλίου των απολογιστικών εργασιών που έχουν προβλεφθεί για τον σκοπό αυτό στον προϋπολογισμό του έργου, πλέον του εργολαβικού οφέλους (ΓΕ και ΟΕ) επί του οποίου θα εφαρμόζεται η μέση τεκμαρτή έκπτωση της εργολαβίας και πλέον ΦΠΑ.

Ο Ανάδοχος με την προσφορά του θα πρέπει να λάβει υπόψη ότι όλες οι δαπάνες (εργασίες, φορτοεκφορτώσεις, διαλογή, μεταφορές, κλπ) μέχρι και την παράδοση των αποβλήτων στο χώρο του εγκεκριμένου συστήματος εναλλακτικής διαχείρισης (δηλαδή εκτός των δαπανών εναλλακτικής διαχείρισης) έχουν συμπεριληφθεί στις τιμές των αντίστοιχων άρθρων του Τιμολογίου της Μελέτης.

Σπερχειάδα 27-07-2021
Συντάχθηκε

Δελιχά Ευμορφία
Πολιτικός Μηχανικός Π.Ε

Βλαχογιάννη Αθανασία
Πολιτικός Μηχανικός Τ.Ε

ΘΕΩΡΗΘΗΚΕ
Η αναπλ. προϊσταμένη ΤΤΥ&Π

Λίτσα Παταργιά
Πολιτικός Μηχανικός ΤΕ