

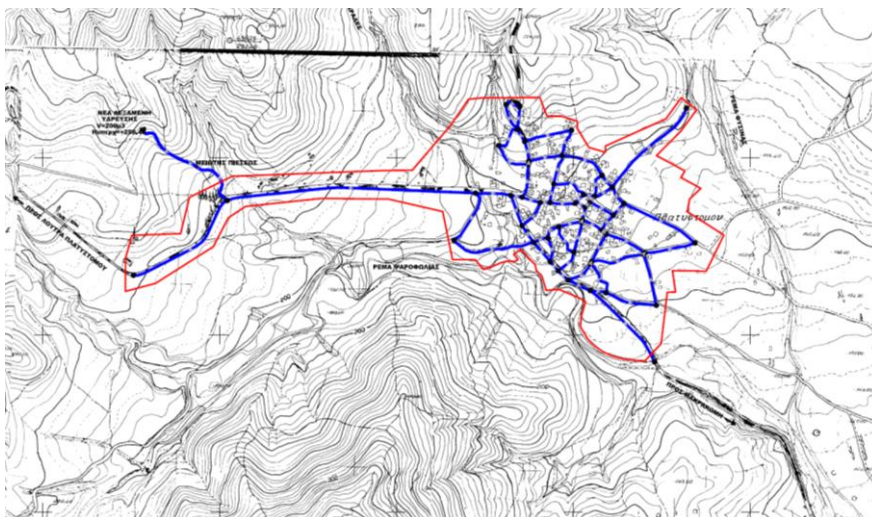

**ΕΛΛΗΝΙΚΗ ΔΗΜΟΚΡΑΤΙΑ**  
**ΔΗΜΟΣ ΜΑΚΡΑΚΩΜΗΣ**  
ΤΜΗΜΑ ΤΕΧΝΙΚΩΝ ΥΠΗΡΕΣΙΩΝ &  
ΠΟΛΕΟΔΟΜΙΑΣ



## **ΤΕΥΧΗ ΔΗΜΟΠΡΑΤΗΣΗΣ**

**Μελέτη: 72α/2018**

<b>ΕΡΓΟ:</b>	<b>ΚΑΤΑΣΚΕΥΗ ΔΙΚΤΥΟΥ ΥΔΡΕΥΣΗΣ Τ.Κ. ΠΛΑΤΥΣΤΟΜΟΥ</b>
<b>ΧΡΗΜΑΤΟΔΟΤΗΣΗ:</b>	<b>ΥΠ. ΕΣΩΤΕΡΙΚΩΝ (ΦΙΛΟΔΗΜΟΣ Ι)</b>
	<b>CPV: 45231300-8 (Κατασκευαστικές εργασίες για αγωγούς ύδρευσης και αποχέτευσης)</b>
	<b>Κ.Α.: 63-7312.014</b>
<b>ΠΡΟΫΠΟΛΟΓΙΣΜΟΣ:</b>	<b>600.000,00€ (χωρίς ΦΠΑ)</b>

**ΣΠΕΡΧΕΙΑΔΑ**  
**ΔΕΚΕΜΒΡΙΟΣ 2018**

**ΔΗΜΟΣ ΜΑΚΡΑΚΩΜΗΣ**  
**«ΚΑΤΑΣΚΕΥΗ ΔΙΚΤΥΟΥ ΥΔΡΕΥΣΗΣ Τ.Κ. ΠΛΑΤΥΣΤΟΜΟΥ»**

**ΤΕΧΝΙΚΗ ΕΚΘΕΣΗ**

**Γενικά**

Το συγκεκριμένο έργο αφορά την κατασκευή νέας δεξαμενής χωρητικότητας 200μ<sup>3</sup> και κατασκευή του εσωτερικού δικτύου ύδρευσης συνολικού μήκους 7,2 χλμ της περιοχής της Τοπικής Κοινότητας Πλατυστόμου, σύμφωνα με τη σύγχρονη τεχνολογία, με στόχο τη λειτουργικότητα της διανομής του νερού και τον περιορισμό των διαρροών.

**Υφιστάμενη κατάσταση ύδρευσης, αποχέτευσης ομβρίων και ακαθάρτων**

Το υφιστάμενο εσωτερικό δίκτυο ύδρευσης Πλατυστόμου είναι παλαιάς κατασκευής και έχει κατασκευασθεί σποραδικά κατά περιόδους και ανάλογα με τις εκάστοτε τοπικές ανάγκες. Στοιχεία για το υφιστάμενο δίκτυο (έτος και υλικό κατασκευής, σημερινή κατάσταση κλπ.) δεν υπάρχουν διαθέσιμα. Σύμφωνα με πληροφορίες από τους τοπικούς φορείς το δίκτυο παρουσιάζει συχνές βλάβες και απώλειες. Για τους παραπάνω λόγους κρίνεται απαραίτητη η ανακατασκευή του.

Τα όμβρια ύδατα αποχετεύονται ευχερώς επιφανειακά στα κράσπεδα των δρόμων και διοχετεύονται στα παρακείμενα ρέματα.

Ο οικισμός της Πλατυστόμου διαθέτει οργανωμένο σύστημα δικτύου αποχέτευσης ακαθάρτων. Τα ακάθαρτα ύδατα του οικισμού συλλέγονται και διοχετεύονται στις ΕΕΛ Μακρακώμης.

**Δεξαμενές**

Η υφιστάμενη παλαιά δεξαμενή του οικισμού του Πλατυστόμου στη στάθμη +210 έχει χωρητικότητα περίπου 50 μ<sup>3</sup>, η οποία όμως παρουσιάζει διαρροές λόγω παλαιότητας και δεν επαρκεί για τις ανάγκες νερού του οικισμού και τις συνθήκες της 40ετίας.

Ο απαιτούμενος συνολικός όγκος χωρητικότητας των δεξαμενών για την κάλυψη των αναγκών και την ομαλή λειτουργία του εσωτερικού δικτύου υδρεύσεως πρέπει να ανέρχεται σε ποσοστό τουλάχιστον 50 % της μελλοντικής μέγιστης ημερήσιας κατανάλωσης, δεδομένου ότι οι δεξαμενές του δικτύου ύδρευσης τροφοδοτούνται και με άντληση.

Συνεπώς η συνολικά απαιτούμενη χωρητικότητα της νέας δεξαμενής θα πρέπει να είναι :

$$225 \times 90\% = 200 \mu^3$$

η οποία προβλέπεται να κατασκευασθεί πλησίον της υφιστάμενης δεξαμενής άρδευσης με στάθμη υπερχείλισης +258,40.

## **ΤΕΧΝΙΚΗ ΠΕΡΙΓΡΑΦΗ ΚΑΙ ΛΕΠΤΟΜΕΡΕΙΕΣ ΚΑΤΑΣΚΕΥΗΣ ΤΟΥ ΔΙΚΤΥΟΥ** **Σωληνώσεις δικτύου ύδρευσης**

Για τη κατασκευή του δικτύου προβλέπεται να χρησιμοποιηθούν πλαστικοί σωλήνες από πολυαιθυλένιο τρίτης γενιάς πίεσεως 12,5 ατμοσφαιρών.

Οι αγωγοί της υδρεύσεως τοποθετούνται γενικά σε ένα μέσο βάθος 0,80 έως 1,20 μ. Τα πρανή των ορυγμάτων είναι κατ' αρχήν κατακόρυφα, εκτός από τις περιπτώσεις γαιωδών εδαφών με χαλαρή σύσταση, όπου εφαρμόζονται κεκλιμένα πρανή.

Οι εκσκαφές των ορυγμάτων εκτελούνται γενικώς με μηχανικά μέσα. Σε ειδικές μόνο περιπτώσεις όπου οι τοπικές συνθήκες δεν επιτρέπουν τη χρησιμοποίηση μηχανημάτων, θα εκτελούνται οι εκσκαφές δια χειρών. Ειδική φροντίδα θα καταβάλλεται για να περιορισθούν στο ελάχιστο οι καταστροφές σε άλλα δίκτυα κοινής ωφέλειας ( ΔΕΗ, ΟΤΕ, κλπ. ).

Μετά την εκσκαφή της τάφρου θα γίνεται μόρφωση του πυθμένα και διάστρωση άμμου πάχους 10 εκ. για να εξασφαλισθεί η ορθή έδραση των σωληνώσεων.

Ύστερα από την τοποθέτηση, τις συγκολλήσεις και την πλήρη εγκατάσταση των σωληνώσεων θα εκτελεσθούν οι απαραίτητες δοκιμές υδραυλικής πίεσεως και κατόπιν θα εκτελεσθεί η επίχωση των σωληνώσεων με άμμο με πάχος 30 εκ. πάνω από τη σωλήνωση και στη συνέχεια των ορυγμάτων με κατάλληλα προϊόντα εκσκαφών. Ύστερα από την επίχωση και συμπίεση των σκαμμάτων το οδόστρωμα θα επαναφέρεται στη κατάσταση που ήταν πριν από την εκσκαφή.

### **Σώματα αγκυρώσεως και στηρίξεως**

Σώματα αγκυρώσεως τοποθετούνται στις θέσεις των καμπυλών, των απλών και διπλών ταυ, των συστολών και των δικλείδων διακοπής. Όλα τα σώματα αγκυρώσεως κατασκευάζονται από σκυρόδεμα των 300 χγρ τσιμέντου και οι γενικές διαστάσεις τους φαίνονται στα σχέδια.

Τα σώματα στηρίξεως του αγωγού στις μεγάλες κατά μήκος κλίσεις ( τύπος Σ) προβλέπονται στα σημεία της χαράξεως, όπου η κατά μήκος κλίση υπερβαίνει το 17% και σε αποστάσεις που εξαρτώνται από το μέγεθος της κλίσεως.

### **Δικλείδες διακοπής**

Οι δικλείδες διακοπής ροής τοποθετούνται σε θέσεις ώστε να διακόπτεται η ροή σε αυτοτελή τμήματα, αλλά να συνεχίζεται κανονικά η λειτουργία του υπολοίπου δικτύου. Οι δικλείδες διακοπής φαίνονται στις οριζοντιογραφίες της μελέτης.

### **Φρεάτια εκκένωσης**

Φρεάτια εκκένωσης προβλέπονται στα χαμηλά σημεία των πρωτευόντων αγωγών του δικτύου και κατασκευάζονται από οπλισμένο σκυρόδεμα σύμφωνα με τα σχέδια. Η εκκένωση θα γίνεται στον πλησιέστερο αγωγό ομβρίων, τάφρο ή στο παρακείμενο ρέμα.

### **Φρεάτια αερεξαγωγής**

Φρεάτια αερεξαγωγής δεν προβλέπονται επειδή δεν υπάρχουν ψηλά σημεία στη χάραξη του αγωγού υδροδοτήσεως και στο εσωτερικό δίκτυο η εξαγωγή του περιεχομένου στους αγωγούς αέρα γίνεται από τις εσωτερικές υδραυλικές εγκαταστάσεις των σπιτιών.

### **Κρουνοί πυρκαϊάς**

Οι κρουνοί πυρκαϊάς τοποθετούνται σε δύο θέσεις του δικτύου, έτσι ώστε όλα τα σημεία της περιοχής να καλύπτονται σε περίπτωση πυρκαϊάς.

Ο Συντάξας

ΣΩΤΗΡΗΣ ΑΝΑΓΝΩΣΤΟΥ  
ΠΟΛΙΤΙΚΟΣ ΜΗΧΑΝΙΚΟΣ

ΠΡΟΫΠΟΛΟΓΙΣΜΟΣ ΜΕΛΕΤΗΣ

A/A	ΚΩΔΙΚΟΣ	ΕΙΔΟΣ ΕΡΓΑΣΙΑΣ	ΚΩΔΙΚΟΣ ΑΝΑΘ/ΣΗΣ	ΜΟΝΑΔΑ ΜΕΤΡ.	ΠΟΣΟ-ΤΗΤΑ	ΤΙΜΗ ΜΟΝΑΔΑΣ	ΜΕΡΙΚΗ ΔΑΠΑΝΗ	ΟΛΙΚΗ ΔΑΠΑΝΗ
<b>ΟΜΑΔΑ 1η: Χωματουργικά, Αντιμετώπιση υδάτων, Αντιστηρίξεις, Έργα προστασίας κοίτης και πρηνών, Σήμανση-Ασφάλιση, Εργασίες οδοποιίας – οδοστρωσίας, λοιπές προστατευτικές κατασκευές, Εργασίες πρασίνου και περιβαλλοντικών αποκαταστάσεων</b>								
1	3.10.01.01	Εκσκαφή ορυγμάτων υπογείων δικτύων σε έδαφος γαιώδες ή ημιβραχώδες. Με πλάτος πυθμένα έως 3,00 m, με την πλευρική απόθεση των προϊόντων εκσκαφής. Για βάθος ορύγματος έως 4,00 m	ΥΔΡ 6081.1	m3	3.448	6,70	23.101,60	
2	3.11.01.01	Εκσκαφή ορυγμάτων υπογείων δικτύων σε έδαφος βραχώδες. Με πλάτος πυθμένα έως 3,00 m, με την πλευρική απόθεση των προϊόντων εκσκαφής. Για βάθος ορύγματος έως 4,00 m	ΥΔΡ 6082.1	m3	862	25,80	22.239,60	
3	2.01	Φορτοεκφόρτωση προϊόντων εκσκαφής γαιωδών ή ημιβραχώδων και αμμοχαλικών με την μεταφορά σε οποιαδήποτε απόσταση	ΥΔΡ 6071	m3	3.448	2,31	7.964,88	
4	2.02	Φορτοεκφόρτωση βραχωδών υλικών ή καθαιρεθέντος οπλισμένου ή άοπλου σκυροδέματος με την μεταφορά σε οποιαδήποτε απόσταση	ΥΔΡ 6072	m3	862	2,36	2.034,32	
5	4.01.01	Καθαίρεση μεμονωμένων στοιχείων ή τμημάτων κατασκευών από οπλισμένο σκυρόδεμα. Συνήθους ακριβείας, με χρήση αεροσυμπιεστών κλπ συμβατικών μέσων (υδραυλική σφύρα, εργαλεία πεπιεσμένου αέρα, ηλεκτροεργαλεία κλπ)	ΥΔΡ 6082.1	m3	10	43,15	431,50	
6	4.13	Καθαίρεση κατασκευών από άοπλο σκυρόδεμα	ΥΔΡ 6082.1	m3	50	22,55	1.127,50	
7	5.05.01	Επιχώσεις ορυγμάτων υπογείων δικτύων με διαβαθμισμένο θραυστό αμμοχαλίκιο λατομείου. Για συνολικό πάχος επίχωσης έως 50 cm	ΥΔΡ 6068	m3	1.806	18,15	32.778,90	
8	5.07	Στρώσεις έδρασης και εγκιβωτισμός σωλήνων με άμμο προελεύσεως λατομείου	ΥΔΡ 6069	m3	2.091	17,05	35.651,55	
9	16.02	Αντιστήριξη στύλου εναερίων δικτύων	ΥΔΡ 6801	τεμ	10	30,90	309,00	
10	3.12	Προσαύξηση τιμών εκσκαφών ορυγμάτων υπογείων δικτύων για την αντιμετώπιση προσθέτων δυσχερειών από διερχόμενα κατά μήκος δίκτυα ΟΚΩ.	ΥΔΡ 6087	m	3.500	15,50	54.250,00	
11	4.09.01	Αποκατάσταση ασφαλτικών οδοστρωμάτων στις θέσεις ορυγμάτων υπογείων δικτύων. Αποκατάσταση ασφαλτικών οδοστρωμάτων που έφεραν ασφαλτικές στρώσεις μέσου πάχους 5 cm	ΟΔΟ 4521B	m2	3.619	12,40	44.875,60	
12	1.01	Χρήση πινακίδων εργασιολογικής σήμανσης.	ΟΙΚ 6541	Μήνας	30	8,20	246,00	
13	1.03	Αναλμποντες φανοί επισήμανσης κινδύνου	ΗΛΜ 108	Μήνας	30	10,30	309,00	
14	1.05	Προσωρινές γεφυρώσεις ορυγμάτων για την διευκόλυνση της κυκλοφορίας των πεζών.	ΥΔΡ 6301	Μήνας	10	20,60	206,00	
15	Δ-1	Τομή οδοστρώματος με ασφαλτοκόπτη	ΟΙΚ 2269A	m	12.062	1,00	12.062,00	
16	20.02	Γενικές εκσκαφές σε έδαφος γαιώδες-ημιβραχώδες για την δημιουργία υπογείων κλπ χώρων	ΟΙΚ 2112	m3	226	4,75	1.073,50	
17	20.03.03	Γενικές εκσκαφές σε έδαφος βραχώδες, σε εδάφη βραχώδη, εκτός από γρανιτικά-κροκαλοπαγή χωρίς χρήση εκρηκτικών υλών	ΟΙΚ 2117	m3	151	24,45	3.691,95	
18	20.05.01	Εκσκαφή θεμελίων και τάφρων με χρήση μηχανικών μέσων, σε εδάφη γαιώδη-ημιβραχώδη	ΟΙΚ 2124	m3	76	6,45	490,20	
19	20.30	Φορτοεκφόρτωση προϊόντων εκσκαφών με μηχανικά μέσα	ΟΙΚ 2171	m3	226	0,90	203,40	
20	20.10	Επίχωση με προϊόντα εκσκαφών, εκβραχισμών ή κατεδαφίσεων	ΟΙΚ 2162	m3	191	4,50	859,50	
21	20.20	Εξυγιαντικές στρώσεις με θραυστό υλικό λατομείου	ΟΙΚ 2162	m3	76	21,45	1.630,20	
22	21.02	Γραμμικά στραγιγιστήρια από τσιμεντοσωλήνες Φ200 με περίβλημα γεωυφάσματος.	ΟΔΟ 2861	m	39	16,80	655,20	
<b>ΑΘΡΟΙΣΜΑ ΕΡΓΑΣΙΩΝ 1ης ΟΜΑΔΑΣ</b>								<b>246.191,40</b>
<b>ΟΜΑΔΑ 2η: Κατασκευές από σκυρόδεμα, Στεγανοποιήσεις – Αρμολί, Οικοδομικές εργασίες, Λοιπές εργασίες</b>								
1	9.10.03	Παραγωγή, μεταφορά, διάστρωση, συμπίκνωση και συντήρηση σκυροδέματος. Για κατασκευές από σκυρόδεμα κατηγορίας C12/15	ΥΔΡ 6326	m3	50	77,00	3.850,00	
2	38.20.03	Χαλύβδινοι οπλισμοί σκυροδέματος. Δομικά πλέγματα B500C (S500s)	ΟΙΚ 3873	Kgr	2.500	1,01	2.525,00	
3	9.31.01	Τυπικά φρεάτια εκκένωσης, απλά	50% ΥΔΡ 6327 50% ΥΔΡ 6311	τεμ	9	1.960,00	17.640,00	
4	ΧΡΣ 6	Φρεάτιο δικλείδας διακοπής	ΥΔΡ 6327	τεμ	42	219,35	9.212,70	
5	32.01.03	Προμήθεια, μεταφορά επί τόπου, διάστρωση και συμπίκνωση σκυροδέματος με χρήση αντλίας ή πυργογερανού. Για κατασκευές από σκυρόδεμα κατηγορίας C12/15	ΟΙΚ 3213	m3	19	84,00	1.596,00	
6	32.01.05	Προμήθεια, μεταφορά επί τόπου, διάστρωση και συμπίκνωση σκυροδέματος με χρήση αντλίας ή πυργογερανού. Για κατασκευές από σκυρόδεμα κατηγορίας C20/25	ΟΙΚ 3215	m3	119	95,00	11.305,00	
7	38.03	Ξυλότυποι συνήθων χυτών κατασκευών	ΟΙΚ 3816	m2	478	15,70	7.504,60	
8	38.20.02	Χαλύβδινοι οπλισμοί σκυροδέματος. Χαλύβδινοι οπλισμοί κατηγορίας B500C (S500s)	ΟΙΚ 3873	Kgr	14.273	1,07	15.272,11	
9	46.01.02	Οπτοπλινθοδομές με διακένους τυποποιημένους οπτοπλινθούς 6x9x19 cm. Πάχους 1/2 πλίνθου (δρομικοί τοίχοι)	ΟΙΚ 4622.1	m2	27	19,50	526,50	
10	71.22	Επιχρίσματα τριπτά ή πατητά με τσιμεντοκονίαμα	ΟΙΚ 7122	m2	229	14,00	3.206,00	
11	79.08	Στεγανωτικές επιστρώσεις με τσιμεντοειδή υλικά	ΟΙΚ 7903	Kgr	100	5,60	560,00	
12	79.01	Επάλειψη επιφανειών σκυροδέματος με υλικό ασφαλτικής βάσεως εν θερμώ	ΟΙΚ 7901	m2	100	1,70	170,00	

A/A	ΚΩΔΙΚΟΣ	ΕΙΔΟΣ ΕΡΓΑΣΙΑΣ	ΚΩΔΙΚΟΣ ΑΝΑΘ/ΣΗΣ	ΜΟΝΑΔΑ ΜΕΤΡ.	ΠΟΣΟΤΗΤΑ	ΤΙΜΗ ΜΟΝΑΔΑΣ	ΜΕΡΙΚΗ ΔΑΠΑΝΗ	ΟΛΙΚΗ ΔΑΠΑΝΗ
13	77.10	Υδροχρωματισμοί επιφανειών σκυροδέματος ή τσιμεντοκονιάματος με ακρυλικό υδατοδιαλυτό τσιμεντόχρωμα	ΟΙΚ 7725	m2	289	3,90	1.127,10	
14	77.80.02	Χρωματισμοί επί επιφανειών επιχρισμάτων με χρώματα υδατικής διασποράς, ακρυλικής, στυρενιοακρυλικής ή πολυβινυλικής βάσεως. Εξωτερικών επιφανειών με χρήση χρωμάτων, ακρυλικής ή στυρενιο-ακρυλικής βάσεως.	ΟΙΚ 7785.1	m2	260	10,10	2.626,00	
15	77.55	Ελαιοχρωματισμοί κοινοί σιδηρών επιφανειών με χρώματα αλκυδικών ή ακρυλικών ρητινών, βάσεως νερού η διαλύτου	ΟΙΚ 7755	m2	20	6,70	134,00	
16	73.94	Κατασκευή αυτοεπιπεδούμενου αντιολισθηρού δαπέδου	ΟΙΚ 7373.1	m2	76	39,00	2.964,00	
17	ΧΡΣ 6	Στεγάνωση οροφής	ΟΙΚ 7912 ΟΙΚ 3205	m2	93	43,92	4.084,56	
18	10.02.02	Εύκαμπτες ταινίες στεγανοποίησης αρμών κατασκευών από σκυρόδεμα εσωτερικού τύπου (Waterstops). Για ταινίες πλάτους 240 mm	ΥΔΡ 6373	m	37	18,00	666,00	
19	10.08	Αποκατάσταση σφράγισης διαμορφωμένου αρμού ανοίγματος 15 mm με ελαστομερές υλικό ψυχράς εφαρμογής	ΥΔΡ 6371	Kgr	15	15,50	232,50	
20	10.15	Σφράγιση αρμών διακοπής σκυροδέτησης με υδροδιογκούμενη πολυμερή μαστίχη	ΥΔΡ 6370	m	30	8,20	246,00	
21	62.25	Θύρες σιδηρές πλήρεις συρόμενες	ΟΙΚ 6225	Kgr	100	6,70	670,00	
22	65.17.01	Υαλοστάσια αλουμινίου μεμονωμένα. Υαλοστάσια μονόφυλλα, ανοιγόμενα περί κατακόυφο ή οριζόντιο άξονα	ΟΙΚ 6519	m2	3,50	200,00	700,00	
23	76.20.02	Υαλοπίνακες οπλισμένοι. Υαλοπίνακες οπλισμένοι πάχους 6,50 mm και μήκους άνω του 1,00 m	ΟΙΚ 7622	m2	4	41,40	165,60	
24	11.05.03	Κατασκευές από χαλύβδινα προφίλ και λαμαρίνες, χωρίς την αντισκωριακή προστασία και την βαφή, επί τόπου του έργου. Κατασκευές με ηυξημένη μηχανουργική επεξεργασία (εργασία τόννου, φρέζας, κυλίνδρου, boring)	ΥΔΡ 6751	Kgr	150	4,50	675,00	
25	64.48	Συρματόπλεγμα με ρομβοειδή οπή	ΟΙΚ 6448	m2	200	3,05	610,00	
26	64.41	Πάσσαλοι περιφραγμάτων από μορφοσιδηρο διατομής "L" ή "T"	ΟΙΚ 6441	Kgr	40	2,70	108,00	
27	12.10.01	Αγωγοί αποχέτευσης από σωλήνες PVC-U συμπαγούς τοιχώματος. Άγωγοί αποχέτευσης από σωλήνες PVC-U, SDR 41, DN 110 mm	ΥΔΡ 6711.1	m	19	3,80	72,20	
28	ΧΡΣ 1	Υδροδιασπασμένο κορδόνι στεγάνωσης σπων σωληνώσεων	ΑΤΥΕ - 6373-100%	m	20	20,00	400,00	
29	11.01.02	Καλύμματα φρεατίων. Καλύμματα από ελατό χυτοσίδηρο (ductile iron)	ΥΔΡ 6752	Kgr	160	2,90	464,00	
30	11.04	Χαλύβδινες βαθμίδες με επένδυση από συνθετικά υλικά	ΥΔΡ 6753	τεμ	30	7,70	231,00	
31	12.18.02	Κατασκευή ευθυγράμμων τμημάτων δικτύου με χαλυβδοσωλήνες. Με χρήση χαλυβδοσωλήνων με εξωτερική μόνωση με λιθανθρακόπισσα (ασφαλτικής βάσης) και φύλλο πολυαιθυλενίου και εσωτερική μόνωση με εποξειδική ρητίνη.	ΥΔΡ 6630.1	Kgr	600	2,01	1.206,00	
32	13.03.01.04	Δικλίδες χυτοσιδηρές συρταρωτές. Με ωτίδες, ονομαστικής πίεσης 10 atm. Ονομαστικής διαμέτρου DN 125 mm	ΥΔΡ 6651.1	τεμ	6	250,00	1.500,00	
33	13.15.01.05	Χαλύβδινες εξαρμώσεις. Ονομαστικής πίεσης PN 10 at. Ονομαστικής διαμέτρου DN 125 mm	ΥΔΡ 6651.1	τεμ	12	150,00	1.800,00	
34	ΧΡΣ 2	Φίλτρο σωλήνωσης εξαγωγής Φ 125	ΑΤΥΕ - 6751.5 - 100%	τεμ	2	250,00	500,00	
35	ΧΡΣ 3	Σωλήνωση πλύσεως 2'', κρουνοί, δείκτες στάθμης, κλπ.	ΑΤΥΕ - 6622.1-80% ΑΤΟΕ - 2922 - 20%	τεμ	1	500,00	500,00	
36	ΧΡΣ 4	Ηλεκτρική εγκατάσταση εσωτερικών και εξωτερικών χώρων, σύνεση με δίκτυο και μετρητή ΔΕΗ	50% - ΗΛΜ 52-50% - ΗΛΜ 102	m	1	5.000,00	5.000,00	
<b>ΑΘΡΟΙΣΜΑ ΕΡΓΑΣΙΩΝ 2ης ΟΜΑΔΑΣ</b>								<b>100.049,87</b>
<b>ΟΜΑΔΑ 3η: Μεταλλικά στοιχεία και κατασκευές, Σωληνώσεις – Δίκτυα, Συσκευές δικτύων σωληνώσεων, εργασίες υδρογεωτρήσεων, εργασίες επισκευών, συντηρήσεων, λοιπων κατασκευών δικτύων (οδικών, κλπ)</b>								
1	12.14.01.27	Σωληνώσεις πίεσεως από σωλήνες πολυαιθυλενίου (PE) με συμπαγές τοίχωμα κατά ΕΛΟΤ EN 12201-2. Σωληνώσεις πίεσεως από σωλήνες πολυαιθυλενίου PE 100 (με ελάχιστη απαιτούμενη αντοχή MRS10 = 10 MPa), με συμπαγές τοίχωμα, κατά EN 12201-2. Ονομ. διαμέτρου DN 110 mm / PN 12,5 atm.	ΥΔΡ 6622.1	m	2.493	13,00	32.409,00	
2	12.14.01.26	Σωληνώσεις πίεσεως από σωλήνες πολυαιθυλενίου (PE) με συμπαγές τοίχωμα κατά ΕΛΟΤ EN 12201-2. Σωληνώσεις πίεσεως από σωλήνες πολυαιθυλενίου PE 100 (με ελάχιστη απαιτούμενη αντοχή MRS10 = 10 MPa), με συμπαγές τοίχωμα, κατά EN 12201-2. Ονομ. διαμέτρου DN 90 mm / PN 12,5 atm	ΥΔΡ 6622.1	m	4.694	9,10	42.715,40	
3	13.03.03.03	Δικλίδες χυτοσιδηρές συρταρωτές. Με ωτίδες, ονομαστικής πίεσης 16 atm	ΥΔΡ 6651.1	τεμ	51	258,00	13.158,00	
4	13.07.01.04	Πιεζοθραυστικές βαλβίδες (βαλβίδες μείωσης πίεσης). Ονομαστικής πίεσης PN 16 atm. Ονομαστικής διαμέτρου DN 100 mm	ΥΔΡ 6653.1	τεμ	1	1.000,00	1.000,00	
5	13.15.01.04	Χαλύβδινες εξαρμώσεις. Ονομαστικής πίεσης PN 10 at. Ονομαστικής διαμέτρου DN 100 mm	ΥΔΡ 6651.1	τεμ	9	139,00	1.251,00	
<b>ΑΘΡΟΙΣΜΑ ΕΡΓΑΣΙΩΝ 3ης ΟΜΑΔΑΣ</b>								<b>90.533,40</b>

A/A	ΚΩΔΙΚΟΣ	ΕΙΔΟΣ ΕΡΓΑΣΙΑΣ	ΚΩΔΙΚΟΣ ΑΝΑΘ/ΣΗΣ	ΜΟΝΑΔΑ ΜΕΤΡ.	ΠΟΣΟ-ΤΗΤΑ	ΤΙΜΗ ΜΟΝΑΔΑΣ	ΜΕΡΙΚΗ ΔΑΠΑΝΗ	ΟΛΙΚΗ ΔΑΠΑΝΗ
								Άθροισμα δαπανών εργασιών κατά τη μελέτη Σσ = <b>436.774,67</b>
								Προστίθεται ΓΕ+ΕΟ 18 % 78.619,44
								<b>Συνολική Δαπάνη Έργου</b>
								κατά τη μελέτη ΣΣ = <b>515.394,11</b>
								Απρόβλεπτα (15 %*αξία εργασ.) 77.309,12
								<b>Σύνολο Σ1</b> <b>592.703,23</b>
								Αναθεώρηση 7.296,77
								<b>ΠΡΟΫΠΟΛΟΓΙΣΜΟΣ (ΕΥΡΩ)</b> <b>600.000,00</b>

Σπερχειάδα ....//.../2018  
Ο ΣΥΝΤΑΞΑΣ

ΑΝΑΓΝΩΣΤΟΥ ΣΩΤΗΡΙΟΣ  
ΠΟΛΙΤΙΚΟΣ ΜΗΧΑΝΙΚΟΣ ΠΕ

Σπερχειάδα ....//.../2018  
ΘΕΩΡΗΣΗ  
Η Αναπληρώτρια Προϊσταμένη Τ.Υ.  
Δήμου Μακρακώμης

ΠΑΤΑΡΓΙΑ ΛΙΤΣΑ  
ΠΟΛΙΤΙΚΟΣ ΜΗΧΑΝΙΚΟΣ ΤΕ



## ΤΙΜΟΛΟΓΙΟ ΜΕΛΕΤΗΣ

### ΓΕΝΙΚΟΙ ΟΡΟΙ

Αντικείμενο του παρόντος τιμολογίου είναι ο καθορισμός τιμών μονάδος των εργασιών, που είναι απαραίτητες για την έντεχνη ολοκλήρωση του Έργου, όπως προδιαγράφεται στα λοιπά Τεύχη Δημοπράτησης που ορίζονται στη Διακήρυξη.

1. Οι τιμές μονάδας του παρόντος Τιμολογίου αναφέρονται σε μονάδες πλήρως περαιωμένων εργασιών, όπως περιγράφονται αναλυτικά παρακάτω, οι οποίες θα εκτελεστούν στην περιοχή του Έργου. Οι τιμές μονάδος περιλαμβάνουν όλες τις δαπάνες που αναφέρονται στην περιγραφή των εργασιών, καθώς και όσες απαιτούνται για την πλήρη και έντεχνη εκτέλεση των εργασιών, σύμφωνα και με τα λοιπά Τεύχη Δημοπράτησης.

Καμιά αξίωση ή αμφισβήτηση δεν μπορεί να θεμελιωθεί, ως προς το είδος και την απόδοση των μηχανημάτων, τις ειδικότητες και τον αριθμό του εργατοτεχνικού προσωπικού και την δυνατότητα χρησιμοποίησης ή μή μηχανικών μέσων, εκτός αν άλλως ορίζεται στα άρθρα του παρόντος.

Σύμφωνα με τα παραπάνω, με τις τιμές μονάδος του παρόντος Τιμολογίου προκύπτει το προϋπολογιζόμενο άμεσο κόστος του Έργου, δηλαδή το συνολικό κόστος των επί μέρους εργασιών ή λειτουργιών, οι οποίες συνθέτουν το φυσικό αντικείμενο του Έργου. Στις τιμές μονάδος αυτές, ενδεικτικά και όχι περιοριστικά, περιλαμβάνονται τα κάτωθι:

- 1.1 Κάθε είδους επιβάρυνση των ενσωματωμένων υλικών από φόρους, τέλη, δασμούς, έξοδα εκτελωνισμού, ειδικούς φόρους κ.λπ., πλην του Φ.Π.Α. Ο Ανάδοχος δεν απαλλάσσεται από τα τέλη διοδίων των κάθε είδους μεταφορικών του μέσων.

- 1.2 Οι δαπάνες προμηθείας των πάσης φύσεως, ενσωματωμένων και μη, κυρίων και βοηθητικών υλικών, μεταφοράς τους στις θέσεις εκτέλεσης των εργασιών, αποθήκευσης, φύλαξης, επεξεργασίας τους (αν απαιτείται) και προσέγγισής τους, με τις απαιτούμενες φορτοεκφορτώσεις, τις ασφαλίσσεις των μεταφορών, τις σταλίες των μεταφορικών μέσων και τις απαιτούμενες πλάγιες μεταφορές, εκτός των ειδικών περιπτώσεων, που η μεταφορά πληρώνεται ιδιαίτερα με αντίστοιχα άρθρα του Τιμολογίου.

Ομοίως οι δαπάνες για την φορτοεκφόρτωση και μεταφορά (με την σταλία μεταφορικών μέσων) των πλεοναζόντων ή/και ακατάλληλων προϊόντων εκσκαφών και λοιπών υλικών, σε κατάλληλους χώρους απόρριψης, λαμβανομένων υπόψη των ισχυόντων Περιβαλλοντικών Όρων, σύμφωνα με την Ε.Σ.Υ. και τους λοιπούς όρους δημοπράτησης.

Το κόστος υποδοχής σε αποδεκτούς χώρους, των αποβλήτων από εκσκαφές, κατασκευές και κατεδαφίσεις (ΑΕΚΚ), όπως αυτά καθορίζονται στην ΚΥΑ 36259/1757/Ε103/2010 (ΦΕΚ 1312Β/2010) και εξειδικεύονται με την Εγκύκλιο αρ. πρωτ. οικ 4834/25-1-2013 του Υπουργείου Περιβάλλοντος Ενέργειας και Κλιματικής Αλλαγής, δεν περιλαμβάνεται στις αντίστοιχες τιμές του τιμολογίου.

Ως «κόστος υποδοχής σε αποδεκτούς χώρους» νοείται το κόστος χρήσης του συγκεκριμένου χώρου από την παράδοση των υλικών αυτών και την επέκεινα διαχείρισή τους.

- 1.3 Οι δαπάνες μισθών, ημερομισθίων, υπερωριών, υπερεργασιών, ασφαλιστικών εισφορών (στο Ι.Κ.Α., σε ασφαλιστικές εταιρείες, ή σε άλλους ημεδαπούς ή/και αλλοδαπούς ασφαλιστικούς οργανισμούς κλπ.), δώρων εορτών, επιδομάτων που καθορίζονται από τις ισχύουσες εκάστοτε Συλλογικές Συμβάσεις Εργασίας (αδείας, οικογενειακού, θέσεως, ανθυγιεινής εργασίας, εξαιρεσίμων αργιών κ.λπ.), νυκτερινής απασχόλησης (πλην των έργων που η εκτέλεσή τους προβλέπεται κατά τις νυκτερινές ώρες και τιμολογούνται ιδιαίτερα) κ.λπ., του πάσης φύσεως προσωπικού (εργατοτεχνικού όλων των ειδικοτήτων οδηγών και χειριστών οχημάτων και μηχανημάτων, τεχνιτών συνεργείων, επιστημονικού προσωπικού και των επιστατών με εξειδικευμένο αντικείμενο, ημεδαπού ή αλλοδαπού που απασχολείται για την κατασκευή του έργου, επί τόπου ή οπουδήποτε αλλού.
- 1.4 Οι κάθε είδους δαπάνες για την εγκατάσταση, εξοπλισμό και λειτουργία εργοταξιακού εργαστηρίου, εάν προβλέπεται, την λήψη και μεταφορά των δοκιμών και την εκτέλεση ελέγχων και δοκιμών, είτε στο εργοταξιακό εργαστήριο ή σε κρατικό ή σε ιδιωτικό της εγκρίσεως της Υπηρεσίας, σύμφωνα με τους όρους δημοπράτησης.
- 1.5 Οι δαπάνες εγκατάστασης και λειτουργίας μονάδων παραγωγής προκατασκευασμένων στοιχείων, εφ' όσον προβλέπονται από τους όρους δημοπράτησης, συγκροτημάτων παραγωγής θραυστών υλικών (σπαστηροτριβείο), σκυροδέματος, ασφαλτομιγμάτων κ.λπ., στον εργοταξιακό χώρο ή εκτός αυτού.  
Στις δαπάνες αυτές περιλαμβάνονται: η εξασφάλιση του απαιτούμενου χώρου, η κατασκευή των υποδομών, κτιριακών και λοιπών έργων των μονάδων, η εγκατάσταση του απαιτούμενου κατά περίπτωση εξοπλισμού, οι λειτουργικές δαπάνες πάσης φύσεως, οι φορτοεκφορτώσεις και μεταφορές των πρώτων υλών στην μονάδα και των παραγομένων προϊόντων μέχρι τις θέσεις ενσωμάτωσής τους στο Έργο, καθώς και η αποσυναρμολόγηση των εγκαταστάσεων μετά το πέρας των εργασιών, η καθαίρεση των υποδομών τους (βάσεις, τοιχία κλπ κατασκευές από σκυρόδεμα ή οποιοδήποτε άλλο υλικό) και αποκατάστασης του χώρου σε βαθμό αποδεκτό από την Υπηρεσία και σύμφωνα με τους ισχύοντες Περιβαλλοντικούς όρους.  
Οι ως άνω όροι για την αποξήλωση των μονάδων και αποκατάσταση των χώρων έχουν εφαρμογή στις ακόλουθες περιπτώσεις:  
(α) Όταν η εγκατάσταση των μονάδων έχει γίνει σε χώρο που έχει παραχωρηθεί από το Δημόσιο  
(β) Όταν οι μονάδες έχουν ανεγερθεί μεν σε χώρους που έχει εξασφαλίσει ο Ανάδοχος, αλλά έχει δοθεί προσωρινή άδεια εγκατάστασης-λειτουργίας για τις ανάγκες του συγκεκριμένου έργου.
- 1.6 Τα πάσης φύσεως ασφάλιστρα για το προσωπικό του Έργου, τις μεταφορές, τα μεταφορικά μέσα, τα μηχανήματα έργων και τις εγκαταστάσεις,
- 1.7 Οι επιβαρύνσεις από την εκτέλεση των εργασιών υπό ταυτόχρονη διεξαγωγή της κυκλοφορίας και την λήψη των απαιτούμενων προστατευτικών μέτρων, οι δαπάνες των μέτρων προστασίας των όμορων κατασκευών των χώρων εκτέλεσης των εργασιών, της πρόληψης ατυχημάτων εργαζομένων ή τρίτων, της αποφυγής βλαβών σε κινητά ή ακίνητα πράγματα τρίτων, της αποφυγής ρύπανσης ρεμάτων, ποταμών, ακτών κ.λπ., καθώς και οι δαπάνες των μέτρων προστασίας των έργων σε κάθε φάση της κατασκευής τους ανεξαρτήτως της εποχής του έτους (εκσκαφές, θεμελιώσεις, ικριώματα, σκυροδετήσεις κ.λπ.) και μέχρι την οριστική παραλαβή τους.
- 1.8 Οι δαπάνες διεξαγωγής των ελέγχων ποιότητας και οι δαπάνες κατασκευής των πάσης φύσεως "δοκιμαστικών τμημάτων" που προβλέπονται στην Τ.Σ.Υ. και τους λοιπούς όρους δημοπράτησης (μετρήσεις, εργαστηριακοί έλεγχοι και δοκιμές, αξία υλικών, χρήση μηχανημάτων, εργασία κ.λπ.)
- 1.9 Οι δαπάνες διάθεσης, προσκόμισης και λειτουργίας του κυρίου και βοηθητικού μηχανικού εξοπλισμού και μέσων (π.χ. ικριωμάτων, εργαλείων) που απαιτούνται για συγκεκριμένες εργασίες/λειτουργίες του έργου, στο πλαίσιο του συγκεκριμένου χρονοδιαγράμματος, στις οποίες περιλαμβάνονται τα μισθώματα, η μεταφορά επί

- τόπου, η συναρμολόγηση (όταν απαιτείται), η αποθήκευση, η φύλαξη, η ασφάλιση, οι αποδοχές οδηγών, χειριστών, βοηθών και τεχνιτών, τα καύσιμα, τα λιπαντικά και λοιπά αναλώσιμα, τα ανταλλακτικά, οι επισκευές, οι μετακινήσεις στον χώρο του έργου, οι ημεραργίες για οποιαδήποτε αιτία, οι πάσης φύσεως σταλίες και καθυστερήσεις (που δεν οφείλονται σε υπαιτιότητα του Κυρίου του Έργου), η αποσυναρμολόγησή τους (εάν απαιτείται) και η απομάκρυνσή τους από το Έργο.
- Περιλαμβάνονται επίσης οι πάσης φύσεως δαπάνες του εφεδρικού εξοπλισμού που διατηρείται σε ετοιμότητα για την αντιμετώπιση βλαβών ή για οποιαδήποτε άλλη αιτία.
- 1.10 Οι δαπάνες προμηθείας ή παραγωγής, φορτοεκφόρτωσης και μεταφοράς στη θέση ενσωμάτωσης και τυχόν προσωρινών αποθέσεων και επαναφορτώσεων αδρανών υλικών προέλευσης λατομείων, ορυχείων κλπ. πλην των περιπτώσεων που στα οικεία άρθρα του παρόντος Τιμολογίου αναφέρεται ρητά ότι η μεταφορά πληρώνεται ιδιαίτερα (άρθρα που επισημαίνονται με αστερίσκο [\*]).
- Περιλαμβάνονται οι δαπάνες πλύσεως, ανάμιξης ή εμπλουτισμού των υλικών, ώστε να ανταποκρίνονται στις προβλεπόμενες από την Μελέτη του Έργου προδιαγραφές, λαμβανομένων υπόψη των σχετικών περιβαλλοντικών όρων
- 1.11 Οι επιβαρύνσεις από καθυστερήσεις, μειωμένη απόδοση και μετακινήσεις μηχανημάτων και προσωπικού που οφείλονται:
- (α) σε εμπόδια στο χώρο εκτέλεσης των εργασιών (αρχαιολογικά ευρήματα, δίκτυα Ο.Κ.Ω. κ.λπ.),
  - (β) στην μη ολοκλήρωση των διαδικασιών απαλλοτρίωσης τμημάτων του χώρου εκτέλεσης των εργασιών (υπό την προϋπόθεση ότι παρέχεται η δυνατότητα τμηματικής εκτέλεσης των εργασιών),
  - (γ) στις τυχόν ιδιαίτερες απαιτήσεις αντιμετώπισης των εμποδίων από τους αρμόδιους για αυτά φορείς (ΥΠ.ΠΟ, Δ.Ε.Η, ΔΕΥΑχ κ.λπ.),
  - (δ) στην ενδεχόμενη εκτέλεση των εργασιών κατά φάσεις λόγω των ως άνω εμποδίων,
  - (ε) στην διενέργεια των απαιτούμενων μετρήσεων, ελέγχων και ερευνών (τοπογραφικών, εργαστηριακών, γεωτεχνικών κ.α.), καθώς και στις λοιπές υποχρεώσεις του Αναδόχου που προβλέπονται στα τεύχη δημοπράτησης, είτε τα ως άνω αποζημιώνονται ιδιαίτερα είτε είναι ανηγμένα στο ποσοστό Γ.Ε.& Ο.Ε. ή σε άλλα άρθρα του παρόντος Τιμολογίου
  - (στ) στην λήψη μέτρων για την εξασφάλιση της κυκλοφορίας πεζών και οχημάτων,
  - (ζ) σε προσωρινές ή μόνιμες κυκλοφοριακές ρυθμίσεις στην ευρύτερη περιοχή του έργου για οποιαδήποτε αιτία (π.χ. εορτές, εργασίες συντήρησης οδικού δικτύου και υποδομών, βλάβες σε άλλα έργα, εκτέλεση άλλων έργων κλπ.).
- 1.12 Οι δαπάνες λήψης μέτρων για την ομαλή και ασφαλή διακίνηση πεζών και οχημάτων στις θέσεις εκτέλεσης των εργασιών, όπως ενδεικτικά:
- (1) Οι δαπάνες προσωρινών γεφυρώσεων ορυγμάτων πλάτους έως 3,0 m, για την αποκατάσταση της κυκλοφορίας πεζών και οχημάτων, όταν τούτο κρίνεται απαραίτητο από την Υπηρεσία ή τις αρμόδιες Αρχές
  - (2) Οι δαπάνες λήψης προστατευτικών μέτρων για την απρόσκοπτη και ασφαλή κυκλοφορία πεζών και οχημάτων στην περίμετρο των χώρων εκτέλεσης των εργασιών, όπου απαιτείται, ήτοι για την περίφραξη των ορυγμάτων και γενικά των χώρων εκτέλεσης εργασιών, την ενημέρωση του κοινού, την σήμανση και φωτεινή σηματοδότηση του εργοταξιακού χώρου (πλην εκείνης που προκύπτει από μελέτη σήμανσης και τιμολογείται ιδιαίτερω), την προσωρινή διευθέτηση και αποκατάσταση της κυκλοφορίας κλπ. καθώς και οι δαπάνες για την απομάκρυνση των παραπάνω προσωρινών κατασκευών και σήμανσης μετά την περαίωση των εργασιών και την πλήρη αποκατάσταση της αρχικής σήμανσης.
- 1.13 Οι δαπάνες των τοπογραφικών εργασιών (αποτυπώσεων, πασσαλώσεων, αναπασσαλώσεων, πύκνωσης τριγωνομετρικού και πολυγωνομετρικού δικτύου, εγκατάστασης χωροσταθμικών αφετηριών κ.λπ.) που απαιτούνται για την χάραξη των επιμέρους στοιχείων του έργου, οι δαπάνες σύνταξης μελετών εφαρμογής (όταν απαιτείται για την προσαρμογή των στοιχείων της οριστικής μελέτης στο ακριβές ανάγλυφο του εδάφους ή υφιστάμενες κατασκευές), κατασκευαστικών σχεδίων και

- σχεδίων λεπτομερειών, οι δαπάνες ανίχνευσης και εντοπισμού εμποδίων στον χώρο εκτέλεσης του έργου και εκπόνησης μελετών αντιμετώπισης αυτών (λ.χ. υπάρχοντα θεμέλια, υψηλός ορίζοντας υπογείων υδάτων, δίκτυα Οργανισμών Κοινής Ωφελείας [ΟΚΩ]),
- 1.14 Οι δαπάνες αποτύπωσης τεχνικών έργων και λοιπών εγκαταστάσεων που απαντώνται στο χώρο του έργου, οι δαπάνες επαλήθευσης των στοιχείων εδάφους με τοπογραφικές μεθόδους καθώς και οι δαπάνες λήψης επιμετρητικών στοιχείων κατ' αντιπαράσταση με εκπρόσωπο της Υπηρεσίας και σύνταξης των πάσης φύσεως επιμετρητικών σχεδίων, πινάκων και υπολογισμών που θα υποβληθούν στην Υπηρεσία προς έλεγχο.
- 1.15 Η δαπάνη σύνταξης των αναπτυγμάτων και πινάκων οπλισμού σκυροδεμάτων (όταν αυτοί δεν περιλαμβάνονται στη μελέτη).
- 1.16 Οι δαπάνες ενημέρωσης των οριζοντιογραφιών της μελέτης με τα στοιχεία των εντοπιζομένων με ερευνητικές τομές ή κατά την εκτέλεση των εργασιών δικτύων Ο.Κ.Ω.
- 1.17 Οι δαπάνες των αντλήσεων (πλην των αντλήσεων κατά την κατασκευή τεχνικών εντός κοίτης ποταμών ή στην περίπτωση που δεν υπάρχει δυνατότητα παροχέτευσης προς φυσικό ή τεχνητό αποδέκτη υδάτων) καθώς και των προσωρινών διευθετήσεων για την αντιμετώπιση των επιφανειακών, υπογείων και πηγαίων νερών ώστε να προστατεύονται τόσο τα κατασκευαζόμενα όσο και τα υπάρχοντα έργα και το περιβάλλον γενικότερα, εκτός αν προβλέπεται διαφορετικά στα τεύχη δημοπράτησης.
- 1.18 Οι δαπάνες που απορρέουν από δικαιώματα κατοχυρωμένων μεθόδων και ευρεσιτεχνιών που εφαρμόζονται κατά οποιονδήποτε τρόπο για την έντεχνη εκτέλεση των εργασιών.
- 1.19 Οι δαπάνες διαμόρφωσης προσβάσεων, προσπελάσεων και δαπέδων εργασίας στα διάφορα τμήματα του έργου, και γενικά κάθε βοηθητικής κατασκευής που θα απαιτηθεί σε οποιοδήποτε στάδιο των εργασιών, όταν δεν προβλέπεται ιδιαίτερη επιμέτρηση αυτών στα συμβατικά τεύχη, καθώς και οι δαπάνες αποξήλωσης των προσωρινών κατασκευών και περιβαλλοντικής αποκατάστασης των χώρων (προσβάσεων, προσπελάσεων, δαπέδων εργασίας κ.λπ.) εκτός εάν υπάρχει έγγραφη αποδοχή της Υπηρεσίας για την διατήρησή τους.
- 1.20 Οι δαπάνες για την προστασία και την εξασφάλιση της λειτουργίας των δικτύων Ο.Κ.Ω. που διασχίζουν εγκάρσια τα ορύγματα ή επηρεάζονται τοπικά από τις εκτελούμενες εργασίες, Την αποκλειστική ευθύνη για την πρόκληση ζημιών και φθορών στα δίκτυα αυτά θα φέρει, τόσο αστικά όσο και ποινικά και μέχρι περαίωσης των εργασιών, ο Ανάδοχος του Έργου.
- 1.21 Οι δαπάνες πρόληψης και αποκατάστασης κάθε είδους ζημιάς καθώς και οι αποζημιώσεις για κάθε είδους βλάβη ή μη συνήθη φθορά επί υφισταμένων κατασκευών κατά την εκτέλεση των εργασιών ή την διακίνηση βαρέως εξοπλισμού του Αναδόχου (π.χ. μεταφορικών μέσων μεγάλης χωρητικότητας, ερπυστριοφόρων μηχανημάτων κ.λπ.) που οφείλονται σε μη τήρηση των συμβατικών όρων, των υποδείξεων της Υπηρεσίας, των ισχυουσών διατάξεων και γενικότερα σε υπαιτιότητα του Αναδόχου.
- 1.22 Εφ' όσον δεν προβλέπεται ιδιαίτερη πληρωμή στα συμβατικά τεύχη: Οι πάσης φύσεως δαπάνες για τις εργοταξιακές οδούς που προκύπτουν από τη μεθοδολογία κατασκευής του Αναδόχου και απαιτούνται για την ασφαλή διακίνηση εξοπλισμού και υλικών κατασκευής του Έργου (μίσθωση ή εξασφάλιση δικαιωμάτων διέλευσης από ιδιωτική έκταση, κατασκευή των οδών ή βελτίωση υπαρχουσών, σήμανση, συντήρηση), καθώς και οι δαπάνες εξασφάλισης των αναγκαίων χώρων απόθεσης των πλεοναζόντων ή ακαταλλήλων προϊόντων εκσκαφών (καταβολή τιμήματος προς ιδιοκτήτες, αν απαιτείται, εξασφάλιση σχετικών αδειών, κατασκευή οδών προσπέλασης ή επέκταση ή βελτίωση υπαρχουσών) και η τελική διαμόρφωση των χώρων μετά την περαίωση των εργασιών, σύμφωνα με τους εγκεκριμένους περιβαλλοντικούς όρους.
- 1.23 Οι δαπάνες των προεργασιών στις παλιές ή νέες επιφάνειες οδοστρωμάτων για την εφαρμογή ασφαλικών επιστρώσεων επ' αυτών, όπως π.χ. σκούπισμα, καθαρισμός,

- δημιουργία οπών αγκύρωσης (πικούνισμα), καθώς και οι δαπάνες μεταφοράς και απόθεσης των προϊόντων που παράγονται ως αποτέλεσμα των παραπάνω εργασιών.
- 1.24 Οι δαπάνες διάνοιξης τομών ή οπών στα τοιχώματα υφισταμένων αγωγών, φρεατίων, τεχνικών έργων κ.λπ., με οποιαδήποτε μέσα, για τη σύνδεση νέων συμβαλλόντων αγωγών, εκτός αν προβλέπεται ιδιαίτερη πληρωμή προς τούτο στα τεύχη δημοπράτησης.
- 1.25 Οι δαπάνες των ειδικών μελετών, που προβλέπεται στα τεύχη δημοπράτησης να εκπονηθούν από τον Ανάδοχο χωρίς ιδιαίτερη αμοιβή, όπως μελέτες σύνθεσης σκυροδεμάτων και ασφαλομιγμάτων, μελέτες ικριωμάτων κ.λπ.
- 1.26 Οι δαπάνες έκδοσης των απαιτούμενων αδειών εκτέλεσης εργασιών από τις αρμόδιες Αρχές, την Πολεοδομία και τους Οργανισμούς Κοινής Ωφελείας, εκτός αν προβλέπεται ιδιαίτερη πληρωμή προς τούτο στα τεύχη δημοπράτησης.
- 1.27 Οι δαπάνες λήψης μέτρων για την εξασφάλιση της συνεχούς και απρόσκοπτης λειτουργίας των υπαρχόντων στην περιοχή του Έργου δικτύων (δίκτυα ύδρευσης, άρδευσης, αποχέτευσης και αποστράγγισης, τάφροι, διώρυγες, υδατορέματα κ.λπ.), τα οποία επηρεάζονται από την εκτέλεση των εργασιών, και ιδιαίτερα όταν:
- (1) τα δίκτυα είναι σχετικά ανεπαρκή και ευαίσθητα σε δυσμενή μεταχείριση,
  - (2) θα επιβαρυνθεί υπέρμετρα η λειτουργικότητα των δικτύων αν ο Ανάδοχος δεν λάβει μέτρα για να αποτρέψει την είσοδο φερτών υλών από τις χωματοουργικές, κυρίως, ή άλλες εργασίες.

Οι τιμές μονάδας του παρόντος Τιμολογίου προσαυξάνονται κατά το ποσοστό Γενικών Εξόδων (Γ.Ε.) και Οφέλους του Αναδόχου (Ο.Ε.), στο οποίο περιλαμβάνονται οι πάσης φύσεως δαπάνες οι οποίες δεν μπορούν να κατανεμηθούν σε συγκεκριμένες εργασίες αλλά αφορούν συνολικά το κόστος του έργου όπως, κρατήσεις ή υποχρεώσεις αυτού, όπως δαπάνες διοίκησης και επίβλεψης του Έργου, σήμανσης εργοταξίων, φόροι, δασμοί, ασφάλιστρα, τόκοι κεφαλαίων κίνησης, προμήθειες εγγυητικών επιστολών, έξοδα λειτουργίας γραφείων κ.λπ., τα επισφαλή έξοδα πάσης φύσεως καθώς και το προσδοκώμενο κέρδος από την εκτέλεση των εργασιών.

Το ως άνω ποσοστό Γ.Ε. & Ο.Ε., ανέρχεται σε δέκα οκτώ τοις εκατό (18%) του προϋπολογισμού των εργασιών, όπως αυτός προκύπτει βάσει των τιμών του Τιμολογίου Προσφοράς του αναδόχου, σύμφωνα με τις κείμενες διατάξεις, και διακρίνεται σε:

- (α) Σταθερά έξοδα, δηλαδή άπαξ αναλαμβανόμενα κατά τη διάρκεια της σύμβασης, τα οποία περιλαμβάνουν τις δαπάνες:
- (1) Εξασφάλισης και διαρρύθμισης εργοταξιακών χώρων, για την ανέγερση κύριων και βοηθητικών εργοταξιακών εγκαταστάσεων π.χ. γραφείων, εργαστηρίων και λοιπών εγκαταστάσεων του Αναδόχου ή άλλων, εφόσον προβλέπεται στα έγγραφα της σύμβασης.
  - (2) Ανέγερσης κύριων και βοηθητικών εργοταξιακών εγκαταστάσεων του Αναδόχου ή άλλων, εφόσον προβλέπεται στα έγγραφα της σύμβασης.
  - (3) Περίφραξης ή/και διατάξεων επιτήρησης εργοταξιακών εγκαταστάσεων και χώρων εκτέλεσης εργασιών εφόσον προβλέπεται στα έγγραφα της σύμβασης.
  - (4) Εξοπλισμού κύριων και βοηθητικών εργοταξιακών εγκαταστάσεων για τη διασφάλιση λειτουργικής ετοιμότητας, εξασφάλισης ύδρευσης, ηλεκτρικού ρεύματος, τηλεφωνικής σύνδεσης και αποχέτευσης, καθώς και λοιπών απαιτούμενων ευκολιών, σύμφωνα με τους όρους δημοπράτησης.
  - (5) Απομάκρυνσης κύριων και βοηθητικών εργοταξιακών εγκαταστάσεων μετά την περαίωση του έργου, καθώς και οι δαπάνες αποκατάστασης των χώρων κατά τρόπο αποδεκτό και σύμφωνα με τους εγκεκριμένους Περιβαλλοντικούς Όρους.
  - (6) Κινητοποίησης (εισκόμισης στο εργοτάξιο) του απαιτούμενου εξοπλισμού γενικής χρήσης (π.χ. γερανοί, οχήματα μεταφοράς προσωπικού), όπως προβλέπεται στο χρονοδιάγραμμα του έργου και αποκινητοποίησης με το πέρας του προβλεπόμενου χρόνου απασχόλησης.
  - (7) Οι δαπάνες επισκόπησης των μελετών του έργου και τυχόν συμπληρώσεις τροποποιήσεις, εφόσον δεν περιλαμβάνονται στο άμεσο κόστος.
  - (8) Οι δαπάνες συμπλήρωσης των ΣΑΥ/ΦΑΥ (Σχέδιο Ασφάλειας και Υγείας/Φάκελος Ασφάλειας και Υγείας), σύμφωνα με τις κείμενες διατάξεις.

- (9) Για φόρους.
- (10) Για εγγυητικές.
- (11) Ασφάλισης του έργου.
- (12) Προσυμβατικού σταδίου.
- (13) Διάθεσης μέσω ατομικής προστασίας.
- (14) Για επισφαλή έξοδα πάσης φύσεως (π.χ. εξεύρεσης χώρων γραφείων και λοιπών εγκαταστάσεων, χρηματοοικονομικών εξόδων, απαιτήσεως για μελέτες που μπορεί να προκύψουν κατά την πορεία των εργασιών, εκτεταμένες διαφωνίες και απαίτηση ισχυρής νομικής υποστήριξης, απαιτήσεις για μέτρα προστασίας από μη ληφθείσες υπόψη ακραίες επιτόπου συνθήκες, κλοπές μη καλυπτόμενες από ασφάλιση).

(β) Χρονικώς συντηρητέα έξοδα, δηλαδή εξαρτώμενα από τη χρονική διάρκεια της σύμβασης, τα οποία περιλαμβάνουν τις δαπάνες:

- (1) Χρήσεως - λειτουργίας των εργοταξιακών εγκαταστάσεων και ευκολιών (περιλαμβάνει τη χρήση των εγκαταστάσεων και χώρων καθαρών σύμφωνα με τις προβλέψεις των εγκεκριμένων Περιβαλλοντικών Όρων)
- (2) Προσωπικού γενικής επιστάσεως και διοίκησης του Αναδόχου και υπό την προϋπόθεση μόνιμης και αποκλειστικής απασχόλησης στο έργο (σε περίπτωση μη μόνιμης και αποκλειστικής απασχόλησης θα λαμβάνεται υπόψη ο χρόνος απασχόλησης και η διαθεσιμότητα στο έργο). Ανηγμένες περιλαμβάνονται και οι δαπάνες για προβλεπόμενες νόμιμες αποζημιώσεις. Το επιστημονικό προσωπικό και οι επιστάτες, με εξειδικευμένο αντικείμενο (π.χ. χωματουργικά, τεχνικά, ασφαλτικά) δεν περιλαμβάνονται.
- (3) Νομικής υποστήριξης
- (4) Εξωτερικών τεχνικών συμβούλων με ad hoc μετάκληση
- (5) Για την εκτέλεση των καθηκόντων της παραπάνω κατηγορίας προσωπικού π.χ. χρήση αυτοκινήτων
- (6) Λειτουργίας μηχανημάτων γενικής χρήσης π.χ. γερανοί, οχήματα μεταφοράς προσωπικού
- (7) Μετρήσεων γενικών δεικτών και παραμέτρων που προβλέπονται στους εγκεκριμένους περιβαλλοντικούς όρους και λήψη μέτρων για συμμόρφωση προς αυτούς
- (8) Συντήρησης του έργου για τον προβλεπόμενο χρόνο
- (9) Τόκοι κεφαλαίων κίνησης και γενικότερα χρηματοοικονομικό κόστος
- (10) Το αναλογούν, σε σχέση με τη συμμετοχή του στον κύκλο εργασιών της επιχείρησης, κόστος έδρας επιχείρησης ή/και λειτουργίας κοινοπραξίας

Ο Φόρος Προστιθέμενης Αξίας (Φ.Π.Α) επί των λογαριασμών του Αναδόχου βαρύνει τον Κύριο του Έργου.

Εάν προκύψει ανάγκη εκτέλεσης εργασιών που παρουσιάζουν διαφορετικά χαρακτηριστικά έναντι παρεμφερών προς αυτές εργασιών που περιλαμβάνονται στο παρόν Τιμολόγιο, αποδεκτά όμως σύμφωνα με τους όρους δημοπράτησης, ή εργασιών που επιμετρώνται διαφορετικά, οι εργασίες αυτές είναι δυνατόν να αναχθούν σε άρθρα του παρόντος Τιμολογίου με αναγωγή των μεγεθών τους σύμφωνα με το ακόλουθο παράδειγμα:

- (1) Διάτρητοι σωλήνες στραγγιστηρίων, αγωγοί αποχέτευσης ομβρίων και ακαθάρτων από σκυρόδεμα, PVC κ.λπ.

Για ονομαστική διάμετρο  $D_N$  χρησιμοποιούμενου σωλήνα διαφορετική από τις αναφερόμενες στα υποάρθρα των αντιστοιχών άρθρων του παρόντος Τιμολογίου και για αντίστοιχο υλικό κατασκευής, κατηγορία αντοχής και μέθοδο προστασίας, θα γίνεται αναγωγή του μήκους του χρησιμοποιούμενου σωλήνα σε μήκος σωλήνα της αμέσως μικρότερης στο παρόν Τιμολόγιο ονομαστικής διαμέτρου, με βάση το λόγο:

$$D_N / D_M$$

όπου  $D_N$ : Ονομαστική διάμετρος του χρησιμοποιούμενου σωλήνα

$D_M$ : Η αμέσως μικρότερη διάμετρος σωλήνα που περιλαμβάνεται στο παρόν Τιμολόγιο.

Αν δεν υπάρχει μικρότερη διάμετρος ως DM θα χρησιμοποιείται η αμέσως μεγαλύτερη υπάρχουσα διάμετρος.

(2) Μόρφωση αρμών με προκατασκευασμένες πλάκες τύπου FLEXCELL ή αναλόγου

Για πάχος  $D_N$  χρησιμοποιούμενης πλάκας μεγαλύτερο από το πάχος της συμβατικής πλάκας του παρόντος τιμολογίου (12 mm), θα γίνεται αναγωγή της επιφάνειας της χρησιμοποιούμενης πλάκας σε επιφάνεια συμβατικής πλάκας πάχους 12 mm, με βάση το λόγο:

$$D_N / 12$$

όπου  $D_N$ : Το πάχος της χρησιμοποιούμενης πλάκας σε mm.

(3) Στεγάνωση αρμών με ταινίες τύπου HYDROFOIL PVC

Για πλάτος  $B_N$  χρησιμοποιούμενης ταινίας μεγαλύτερο από το πλάτος της συμβατικής ταινίας του παρόντος Τιμολογίου (240 mm), θα γίνεται αναγωγή του μήκους της χρησιμοποιούμενης ταινίας σε μήκος συμβατική ταινίας πλάτους 240 mm, με βάση το λόγο:

$$B_N / 240$$

όπου  $B_N$ : Το πλάτος της χρησιμοποιούμενης ταινίας σε mm

Παρεμφερής πρακτική μπορεί να έχει εφαρμογή και σε άλλες περιπτώσεις άρθρων του παρόντος Τιμολογίου.

Όπου στα επιμέρους άρθρα υπάρχει αναφορά σε ΕΤΕΠ των οποίων έχει αρθεί με απόφαση η υποχρεωτική εφαρμογή, η σχετική αναφορά μπορεί να αντιστοιχίζεται με αναφορά σε ΠΕΤΕΠ ή άλλο πρότυπο που θα περιλαμβάνεται σε σχετικό πίνακα στους γενικούς όρους του παρόντος.

Οι τιμές μονάδος του παρόντος Τιμολογίου που φέρουν την σήμανση [\*] παραπλεύρως της αναγραφόμενης τιμής σε ΕΥΡΩ δεν συμπεριλαμβάνουν την δαπάνη της καθαρής μεταφοράς των, κατά περίπτωση, υλικών ή προϊόντων.

Η Δημοπρατούσα Αρχή θα προσθέτει στις τιμές αυτές την δαπάνη του μεταφορικού έργου, με βάση τα στοιχεία της μελέτης και τις συνθήκες εκτέλεσης του έργου.

Για τον προσδιορισμό της ως άνω δαπάνης του μεταφορικού έργου καθορίζονται οι ακόλουθες τιμές μονάδας σε €/m<sup>3</sup>.km

<b>Σε αστικές περιοχές</b>	
- απόσταση < 5 km	<b>0,28</b>
- απόσταση ≥ 5 km	<b>0,21</b>
<b>Εκτός πόλεως</b>	
· <b>οδοί καλής βατότητας</b>	
- απόσταση < 5 km	<b>0,20</b>
- απόσταση ≥ 5 km	<b>0,19</b>
· <b>οδοί κακής βατότητας</b>	
- απόσταση < 5 km	<b>0,25</b>
- απόσταση ≥ 5 km	<b>0,21</b>
· <b>εργοταξιακές οδοί</b>	
- απόσταση < 3 km	<b>0,22</b>
- απόσταση ≥ 3 km	<b>0,20</b>
<b>Πρόσθετη τιμή για παρατεταμένη αναμονή φορτοεκφόρτωσης (ασφαλτικά, εκσκαφές θεμελίων και χανδάκων, μικρής κλίμακας εκσκαφές)</b>	<b>0,03</b>

Οι τιμές αυτές έχουν εφαρμογή στον προσδιορισμό της τιμής του αστερίσκου [\*] των άρθρων του παρόντος τιμολογίου των οποίων οι εργασίες επιμετρώνται σε κυβικά μέτρα (m<sup>3</sup>), κατά τον τρόπο που καθορίζεται σε έκαστο άρθρο.

Σε καμία περίπτωση δεν εφαρμόζεται συντελεστής επιπλήσματος ή οποιαδήποτε άλλη προσαύξηση και ο υπολογισμός γίνεται με βάση τα επιμετρούμενα m<sup>3</sup> κάθε εργασίας, όπως καθορίζεται στο αντίστοιχο άρθρο.

Η δαπάνη του μεταφορικού έργου, όπως προσδιορίζεται στο παρόν τιμολόγιο, προστίθεται στην τιμή βάσεως των άρθρων που επισημαίνονται με [\*], και αναθεωρείται με βάση τον εκάστοτε καθοριζόμενο κωδικό αναθεώρησης (δεν προβλέπεται άλλη, ιδιαίτερη αναθεώρηση του μεταφορικού έργου).

**ΟΜΑΔΑ 1η: Χωματοουργικά, Αντιμετώπιση υδάτων, Αντιστηρίξεις, Έργα προστασίας κοίτης και πρηνών, Σήμανση - Ασφάλιση, Εργασίες οδοποιίας – οδοστρωσίας, Λοιπές προστατευτικές κατασκευές, Εργασίες πρασίνου και περιβαλλοντικών αποκαταστάσεων**

**Άρθρο 3.10** Εκσκαφή ορυγμάτων υπογείων δικτύων σε έδαφος γαιώδες ή ημιβραχώδες

Εκσκαφή ορυγμάτων υπογείων δικτύων σε έδαφος γαιώδες ή ημιβραχώδες περιλαμβανομένων και των εκσκαφών τυχόν υπαρχουσών ασφαλικών στρώσεων, σε κατοικημένη περιοχή ή στο εύρος κατάληψης οδικού άξονα υπό κυκλοφορία, με οποιονδήποτε τρόπο (μηχανικά μέσα με ή χωρίς χειρονακτική υποβοήθηση) εν ξηρώ ή με υπόγεια νερά (με στάθμη ηρεμούσα ή υποβιβασζόμενη με άντληση), σύμφωνα με την μελέτη και την ΕΤΕΠ 08-01-03-01 "Εκσκαφές ορυγμάτων υπογείων δικτύων".

Η κοπή των ασφαλικών στρώσεων ή των υπαρχουσών στρώσεων από σκυρόδεμα θα γίνεται υποχρεωτικά με ασφαλοκόφτη και η σχετική εργασία περιλαμβάνεται στην τιμή μονάδας του άρθρου.

Η χρήση αντλιών δεν πληρώνεται ιδιαίτερα, τόσο κατά τη διάρκεια της εκσκαφής, όσο και κατά τη διάρκεια εκτέλεσης των εργασιών εντός του ορύγματος και μέχρι της αποπεράτωσης αυτών, εκτός αν προβλέπεται άλλως στην μελέτη.

Στην τιμή περιλαμβάνονται οι σποραδικές αντιστηρίξεις των παρειών του ορύγματος (αν απαιτούνται), η μόρφωση των παρειών και του πυθμένα του ορύγματος στις απαιτούμενες διατομές σε τρόπο που να είναι δυνατή η χρήση τύπων για τη διάστρωση σκυροδέματος, η αναπέταση, ανάλογα με τον τρόπο και τα μέσα εκσκαφής, καθώς και τα τυχόν απαραίτητα δάπεδα εργασίας. Τέλος στην τιμή περιλαμβάνονται οι κάθε είδους πλάγιες μεταφορές (οριζόντιες ή κατακόρυφες).

Ως σποραδικές θεωρούνται οι αντιστηρίξεις των παρειών που το μήκος τους δεν υπερβαίνει τα 2,00 m συνολικά, ανά 20,0 m αξονικού μήκους ορύγματος. Οι ειδικές αντιστηρίξεις επιμετρώνται ιδιαίτερα, σε ολόκληρη την επιφάνεια εφαρμογής τους, σύμφωνα με τα καθοριζόμενα στη μελέτη.

Οι εκσκαφές επιμετρώνται ανά ζώνη βάθους (έως 4,00 m, από 4,01 έως 6,00 m κ.ο.κ.) και για κάθε ζώνη εφαρμόζεται η τιμή που καθορίζεται στο παρόν άρθρο, αναλόγως του πλάτους του ορύγματος και της διαχείρισης των προϊόντων.

Επισημαίνεται ότι οι καθαιρέσεις στοιχείων από άοπλο ή οπλισμένο σκυρόδεμα στο εύρος του ορύγματος επιμετρώνται ιδιαίτερα με βάση τα οικεία άρθρα του τιμολογίου

Τιμή ανά κυβικό μέτρο (m<sup>3</sup>) ορύγματος, με βάση τις γραμμές πληρωμής που καθορίζονται από την μελέτη, ανάλογα με το πλάτος του πυθμένα, το βάθος του ορύγματος και την διαχείριση των προϊόντων εκσκαφών.

**3.10.01** Με πλάτος πυθμένα έως 3,00 m, με την πλευρική απόθεση των προϊόντων εκσκαφής.

**3.10.01.01** Για βάθος ορύγματος έως 4.00 m

Κωδικός Αναθεώρησης ΥΔΡ 6081.1

**ΕΥΡΩ** Ολογράφως: Έξι ευρώ και εβδομήντα λεπτά  
Αριθμητικώς: 6,70

### **Άρθρο 3.11** Εκσκαφή ορυγμάτων υπογείων δικτύων σε έδαφος βραχώδες

Εκσκαφή ορυγμάτων υπογείων δικτύων σε βραχώδη πετρώματα κάθε είδους, συμπεριλαμβανομένων και των συμπαγών γρανιτικών και των ισχυρώς συγκολλημένων (cemented) κροκαλοπαγών σχηματισμών, σε κατοικημένη περιοχή ή στο εύρος κατάληψης οδικού άξονα υπό κυκλοφορία, με χρήση διατρητικού εξοπλισμού (υδραυλικής σφύρας ή αεροσφυρών), χρήση διογκωτικών ηπίων εκρηκτικών (τύπου Bristar ή ισοδυνάμων) ή/και περιορισμένη χρήση εκρηκτικών (με εφαρμογή μικρών γομώνσεων και χρήση λαμαρινών για την αποφυγή εκτίναξης θραυσμάτων), όταν αυτό επιτρέπεται από τις αρμόδιες Αρχές, εν ξηρώ ή με υπόγεια νερά (με στάθμη ηρεμούσα ή υποβιβαζόμενη με άντληση) σύμφωνα με την μελέτη και την ΕΤΕΠ 08-01-03-01 "Εκσκαφές ορυγμάτων υπογείων δικτύων".

Η κοπή των ασφαλικών στρώσεων ή των υπαρχουσών στρώσεων από σκυρόδεμα θα γίνεται υποχρεωτικά με αρμοκόφτη.

Η χρήση αντλιών δεν πληρώνεται ιδιαίτερα, τόσο κατά τη διάρκεια της εκσκαφής, όσο και κατά τη διάρκεια εκτέλεσης των εργασιών εντός του ορύγματος και μέχρι της αποπεράτωσης αυτών, εκτός αν προβλέπεται άλλως στην μελέτη.

Στην τιμή περιλαμβάνονται οι σποραδικές αντιστηρίξεις των παρειών του ορύγματος (αν απαιτούνται), η μόρφωση των παρειών και του πυθμένα του ορύγματος στις απαιτούμενες διατομές σε τρόπο που να είναι δυνατή η χρήση τύπων για τη διάστρωση σκυροδέματος, η αναπέταση, ανάλογα με τον τρόπο και τα μέσα εκσκαφής, καθώς και τα τυχόν απαραίτητα δάπεδα εργασίας. Τέλος στην τιμή περιλαμβάνονται οι κάθε είδους πλάγιες μεταφορές (οριζόντιες ή κατακόρυφες).

Ως σποραδικές θεωρούνται οι αντιστηρίξεις των παρειών που το μήκος τους δεν υπερβαίνει τα 2,00 m συνολικά, ανά 20,0 m αξονικού μήκους ορύγματος. Οι ειδικές αντιστηρίξεις επιμετρώνται ιδιαίτερα, σε ολόκληρη την επιφάνεια εφαρμογής τους, σύμφωνα με τα καθοριζόμενα στη μελέτη.

Οι εκσκαφές επιμετρώνται ανά ζώνη βάθους (έως 4,00 m, από 4,01 έως 6,00 m κ.ο.κ.) και για κάθε ζώνη εφαρμόζεται η τιμή που καθορίζεται στο παρόν άρθρο, αναλόγως του πλάτους του ορύγματος και της διαχείρισης των προϊόντων.

Επισημαίνεται ότι οι αποξηλώσεις ασφαλικών ταπήτων και οι καθαιρέσεις στοιχείων από άοπλο σκυρόδεμα στο εύρος του ορύγματος εντάσσονται στις εκσκαφές του παρόντος άρθρου, ενώ οι καθαιρέσεις στοιχείων από οπλισμένο σκυρόδεμα επιμετρώνται ιδιαίτερα με βάση τα οικεία άρθρα του τιμολογίου

Τιμή ανά κυβικό μέτρο (m<sup>3</sup>) ορύγματος, με βάση τις γραμμές πληρωμής που καθορίζονται από την μελέτη, ανάλογα με το πλάτος του πυθμένα, το βάθος του ορύγματος και την διαχείριση των προϊόντων εκσκαφών.

**3.11.01** Με πλάτος πυθμένα έως 3,00 m, με την πλευρική απόθεση των προϊόντων εκσκαφής.

**3.11.01.01** Για βάθος ορύγματος έως 4,00 m

Κωδικός Αναθεώρησης ΥΔΡ 6082.1

**ΕΥΡΩ** Ολογράφως: **Είκοσι πέντε ευρώ και ογδόντα λεπτά**  
Αριθμητικώς: **25,80**

**Άρθρο 2.01** Φορτοεκφόρτωση προϊόντων εκσκαφής γαιωδών ή ημιβραχωδών και αμμοχαλίκων με την μεταφορά σε οποιαδήποτε απόσταση

Κωδικός Αναθεώρησης ΥΔΡ 6071

Φορτοεκφόρτωση προϊόντων εκσκαφής γαιωδών ή ημιβραχωδών εδαφών και αμμοχαλίκων, με την σταλία του αυτοκινήτου και την μεταφορά σε οποιαδήποτε απόσταση.

*Το παρόν άρθρο έχει εφαρμογή μόνον στην περίπτωση που η φορτοεκφόρτωση γίνεται ανεξάρτητα από τις εκσκαφές ή την παραγωγή αμμοχαλίκων στο πλαίσιο της εργολαβίας και υπό την προϋπόθεση ότι αυτό προβλέπεται από την μελέτη του έργου.*

Επιμέτρηση σε κυβικά μέτρα (m<sup>3</sup>) όγκου ορύγματος ή συμπυκνωμένου επιχώματος,

Τιμή ανά κυβικό μέτρο (m<sup>3</sup>).

**ΕΥΡΩ Ολογράφως:** Δύο ευρώ και τριάντα ένα λεπτά  
**Αριθμητικώς:** 2,31

**Άρθρο 2.02** Φορτοεκφόρτωση βραχωδών υλικών ή καθαιρεθέντος οπλισμένου ή άοπλου σκυροδέματος με την μεταφορά σε οποιαδήποτε απόσταση

Κωδικός Αναθεώρησης ΥΔΡ 6072

Φορτοεκφόρτωση βραχωδών υλικών ή καθαιρεθέντος οπλισμένου ή άοπλου σκυροδέματος, με την σταλία του αυτοκινήτου και την μεταφορά σε οποιαδήποτε απόσταση.

*Το παρόν άρθρο έχει εφαρμογή μόνον στην περίπτωση που η φορτοεκφόρτωση γίνεται ανεξάρτητα από τις εκσκαφές ή τις καθαιρέσεις κατασκευών από σκυρόδεμα στο πλαίσιο της εργολαβίας και υπό την προϋπόθεση ότι αυτό προβλέπεται από την μελέτη του έργου.*

Επιμέτρηση σε κυβικά μέτρα (m<sup>3</sup>) όγκου ορύγματος, συμπυκνωμένου επιχώματος, ή καθαιρεθείσας κατασκευής (κατά περίπτωση),

Τιμή ανά κυβικό μέτρο (m<sup>3</sup>).

**ΕΥΡΩ Ολογράφως:** Δύο ευρώ και τριάντα έξι λεπτά  
**Αριθμητικώς:** 2,36

**Άρθρο 4.01** Καθαιρέσεις μεμονωμένων στοιχείων ή τμημάτων κατασκευών από οπλισμένο σκυρόδεμα.

Κωδικός Αναθεώρησης ΥΔΡ 6082.1

Καθαιρέσεις τμημάτων κατασκευών από οπλισμένο σκυρόδεμα (χωρίς πρόκληση ζημιών στο απομένον τμήμα), σύμφωνα με την μελέτη και την ΕΤΕΠ 15-02-01-01 "Καθαιρέσεις στοιχείων οπλισμένου σκυροδέματος με μηχανικά μέσα", με την φόρτωση και μεταφορά των προϊόντων καθαιρέσεων σε οποιαδήποτε απόσταση.

Συμπεριλαμβάνονται οι πάσης φύσεως απαιτούμενες προσωρινές αντιστηρίξεις-υποστηλώσεις, ο τεμαχισμός των αποκοπτομένων στοιχείων, ο έλεγχος και αντιμετώπιση της παραγόμενης κατά την εκτέλεση των εργασιών σκόνης και ο πλήρης καθαρισμός του χώρου εκτέλεσης των εργασιών από τα προϊόντα της καθαίρεσης.

Επιμέτρηση σε κυβικά μέτρα (m<sup>3</sup>) πλήρως αποκοπτομένων στοιχείων.

**4.01.01** Συνήθους ακριβείας, με χρήση αεροσυμπιεστών κλπ συμβατικών μέσων (υδραυλική σφύρα, εργαλεία πεπιεσμένου αέρα, ηλεκτροεργαλεία κλπ)

Τιμή ανά κυβικό μέτρο (m<sup>3</sup>).

**ΕΥΡΩ** Ολογράφως: **Σαράντα τρία ευρώ και δεκαπέντε λεπτά**  
Αριθμητικώς: **43,15**

**Άρθρο 4.13** Καθαίρεση κατασκευών από άοπλο σκυρόδεμα

Κωδικός Αναθεώρησης ΥΔΡ 6082.1

Καθαίρεση κατασκευών από άοπλο σκυρόδεμα, σε οποιαδήποτε θέση του έργου και στάθμη από το έδαφος ή το δάπεδο εργασίας, συμπεριλαμβανομένων των κάθε είδους απαιτούμενων ικριωμάτων και αντιστηρίξεων για την εξασφάλιση παρακειμένων κατασκευών, με την φόρτωση των προϊόντων καθαίρεσης και την μεταφορά τους σε οποιαδήποτε απόσταση.

Τιμή ανά κυβικό μέτρο (m<sup>3</sup>) πραγματικού όγκου καθαιρουμένης κατασκευής, με βάση αναλυτική επιμέτρηση.

**ΕΥΡΩ** Ολογράφως: **Είκοσι δύο ευρώ και πενήντα πέντε λεπτά**  
Αριθμητικώς: **22,55**

**Άρθρο 5.05** Επίχωσεις ορυγμάτων υπογείων δικτύων με διαβαθμισμένο θραυστό αμμοχάλικο λατομείου

Κωδικός Αναθεώρησης ΥΔΡ 6068

Επίχωση ορυγμάτων υπογείων δικτύων σε κατοικημένες περιοχές ή στην ζώνη διέλευσης οδικών αξόνων, σε στρώσεις πάχους έως 30 cm, με διαβαθμισμένο θραυστό αμμοχάλικο λατομείου, σύμφωνα με τις τυπικές διατομές της μελέτης και την ΕΤΕΠ 08-01-03-02 "Επανεπίχωση ορυγμάτων υπογείων δικτύων"

Στην τιμή μονάδας περιλαμβάνονται η προμήθεια και μεταφορά επί τόπου διαβαθμισμένου θραυστού υλικού λατομείου, οι πλάγιες μεταφορές, η έκριψη στο όρυγμα με μηχανικά μέσα και χειρωνακτικά (όπου απαιτείται), η διάστρωση σε στρώσεις πάχους έως 30 cm, η διαβροχή (με την προμήθεια και μεταφορά επί τόπου του νερού) και η συμπύκνωση με δονητικούς συμπυκνωτές διαστάσεων αναλόγων του πλάτους του ορύγματος, ούτως ώστε να επιτευχθεί βαθμός συμπύκνωσης που αντιστοιχεί σε ξηρά φαινόμενη πυκνότητα ίση κατ' ελάχιστο με το 95% της πυκνότητας που επιτυγχάνεται εργαστηριακά κατά την τροποποιημένη δοκιμή Proctor (Proctor Modified κατά ΕΛΟΤ EN 13286-2).

Τιμή ανά κυβικό μέτρο (m<sup>3</sup>) συμπυκνωμένου όγκου επίχωσης, βάσει των γραμμών πληρωμής του ορύγματος που καθορίζονται στην μελέτη.

**5.05.01** Για συνολικό πάχος επίχωσης έως 50 cm

**ΕΥΡΩ** Ολογράφως: **Δεκαοκτώ ευρώ και δεκαπέντε λεπτά**  
Αριθμητικώς: **18,15**

**Άρθρο 5.07** Στρώσεις έδρασης και εγκιβωτισμός σωλήνων με άμμο προελεύσεως λατομείου

Κωδικός Αναθεώρησης ΥΔΡ 6069

Στρώσεις έδρασης και εγκιβωτισμός σωλήνων εντός ορύγματος με άμμο προέλευσης λατομείου, σύμφωνα με τις τυπικές διατομές της μελέτης και την ΕΤΕΠ 08-01-03-02 "Επανεπίχωση ορυγμάτων υπογείων δικτύων"

Στην τιμή μονάδας περιλαμβάνονται :

- α. Η προμήθεια και μεταφορά άμμου λατομείου επί τόπου του έργου.
- β. Η προσέγγιση, έκριψη και διάστρωση του υλικού στο όρυγμα.

γ. Η ισοπέδωση της στρώσης έδρασης και η τύπανση ή ελαφρά συμπύκνωση της στρώσης εγκιβωτισμού έτσι ώστε να περιβάλλει πλήρως τους σωλήνες, με ιδιαίτερη προσοχή για την αποφυγή ζημιών στην σωληνογραμμή.

Τιμή για ένα κυβικό μέτρο (m<sup>3</sup>) επίχωσης ως ανωτέρω, σύμφωνα με τις προβλεπόμενες από την μελέτη γραμμές πληρωμής (τυπικές διατομές αγωγών)

**ΕΥΡΩ Ολογράφως: Δεκαεπτά ευρώ και πέντε λεπτά**  
**Αριθμητικώς: 17,05**

**Άρθρο 16.02** Αντιστήριξη στύλου εναερίων δικτύων

Κωδικός Αναθεώρησης ΥΔΡ 6801

Αντιστήριξη στύλου εναερίων δικτύων Ο.Κ.Ω. ξύλινου ή μεταλλικού ή από σκυρόδεμα, κατά την εκτέλεση εργασιών επί υπογείων δικτύων.

Στην τιμή μονάδας περιλαμβάνονται τα απαιτούμενα βοηθητικά υλικά, μέσα και εργασίες για την ασφαλή αντιστήριξη του στύλου, καθώς και η αποσυναρμολόγηση και απομάκρυνση των στηριγμάτων μετά την ολοκλήρωση των εργασιών.

Τιμή ανά τεμάχιο (τεμ)

**ΕΥΡΩ Ολογράφως: Τριάντα ευρώ και ενενήντα λεπτά**  
**Αριθμητικώς: 30,90**

**Άρθρο 3.12** Προσαύξηση τιμών εκσκαφών ορυγμάτων υπογείων δικτύων για την αντιμετώπιση προσθέτων δυσχερειών από διερχόμενα κατά μήκος δίκτυα ΟΚΩ.

Κωδικός Αναθεώρησης ΥΔΡ 6087

Πρόσθετη τιμή καταβαλλόμενη λόγω δυσχερούς εκσκαφής, σε οποιοδήποτε έδαφος, κάτω από δίκτυα Εταιρειών/Οργανισμών Κοινής Ωφέλειας τοπικού χαρακτήρα, υποστηριζόμενα / αντιστηριζόμενα ή μη, ανά μέτρο μήκους συναντώμενου αγωγού κατά μήκος του σκάμματος.

Νοείται δε αγωγός μέσα στο σκάμμα και ο παραμένον μέσα σ' αυτό κατά το μεγαλύτερο μέρος της διατομής του (πάνω από 50%). Περισσότεροι του ενός αγωγοί περιλαμβανόμενοι σε ιδεατό κύλινδρο με άξονα τον άξονα του μεγαλύτερου αγωγού και διαμέτρου 1,00 m θεωρούνται ως ένας αγωγός. Εφόσον υπάρχουν έξω από τον παραπάνω κύλινδρο άλλοι αγωγοί καταβάλλεται ακόμη μία φορά η τιμή αυτή.

Στο παρόν άρθρο δεν περιλαμβάνονται οι τυχόν απαιτούμενες εργασίες υποστήριξης, αντιστήριξης ή υποθεμελίωσης του δικτύου. Οι εργασίες αυτές θα εκτελούνται, κατά περίπτωση, σύμφωνα με την εγκεκριμένη μελέτη ή/και τις οδηγίες των αρμοδίων ΟΚΩ και θα επιμετρώνται σύμφωνα με τα οικεία άρθρα του Τιμολογίου.

Τιμή ανά τρέχον μέτρο (μμ) συναντώμενου αγωγού που προκαλεί δυσχέρεια εκσκαφής.

**ΕΥΡΩ Ολογράφως: Δεκαπέντε ευρώ και πενήντα λεπτά**  
**Αριθμητικώς: 15,50**

**Άρθρο 4.09** Αποκατάσταση ασφαλικών οδοστρωμάτων στις θέσεις ορυγμάτων υπογείων δικτύων.

Κωδικός Αναθεώρησης ΟΔΟ 4521B

Για τις εργασίες πλήρους επαναφοράς ενός τετραγωνικού μέτρου αποξηλωθέντος ασφαλικού οδοστρώματος, ήτοι:

1. Διάστρωση και συμπύκνωση υλικού οδοστρώσεως με αδρανή υλικά λατομείου, κατά στρώσεις πάχους έως 15 cm και συνολικού πάχους ίσου με το προϋπάρχον.
2. Εφαρμογή ασφαλτικής προεπάλειψη
3. Ασφαλτική στρώση βάσης με ασφαλτόμιγμα, παρασκευαζόμενο εν θερμώ σε μόνιμη εγκατάσταση, συμπυκνωμένου πάχους 50 mm
4. Διάστρωση και συμπύκνωση ασφαλτομίγματος παραγόμενου εν θερμώ σε μόνιμη εγκατάσταση, συνολικού πάχους ίσου με το προϋπάρχον κατά στρώσεις συμπυκνωμένου πάχους έως 50 mm.
5. Εφαρμογή ασφαλτικής συγκολλητικής επάλειψης στην περίπτωση εφαρμογής διπλής ασφαλτικής στρώσης

Περιλαμβάνεται η προμήθεια και μεταφορά επί τόπου όλων των ενσωματωμένων υλικών, η λήψη μέτρων για τις απαιτούμενες κυκλοφοριακές ρυθμίσεις και η απασχόληση προσωπικού, εξοπλισμού και μέσων για την εκτέλεση των εργασιών, καθώς και η συλλογή και απομάκρυνση τυχόν πλεοναζόντων υλικών και ο καθαρισμός του οδοστρώματος με χρήση μηχανικού σαρώθρου μετά την ολοκλήρωση των εργασιών.

Το παρόν άρθρο έχει εφαρμογή ανεξαρτήτως της εκτάσεως των αποκαταστάσεων και των κυκλοφοριακών συνθηκών στην θέση εκτέλεσης των εργασιών. Οι επιμέρους εργασίες θα εκτελούνται σύμφωνα με τα καθοριζόμενα στα αντίστοιχα άρθρα του τιμολογίου έργων οδοποιίας (NET ΟΔΟ).

Τιμή ανά τετραγωνικό μέτρο (m<sup>2</sup>) πλήρους αποκατάστασης οδοστρώματος, ανάλογα με το πάχος των ασφαλτικών στρώσεων που προϋπήρχαν, ως εξής:

- 4.09.01** Αποκατάσταση ασφαλτικών οδοστρωμάτων που έφεραν ασφαλτικές στρώσεις μέσου πάχους 5 cm

**ΕΥΡΩ Ολογράφως: Δώδεκα ευρώ και σαράντα λεπτά**  
**Αριθμητικώς: 12,40**

- Άρθρο 1.01** Χρήση πινακίδων εργοταξιακής σήμανσης.  
Κωδικός Αναθεώρησης ΟΙΚ 6541

Μηνιαία αποζημίωση χρήσης πινακίδων εργοταξιακής σήμανσης, ρυθμιστικών ή αναγγελίας κινδύνου, με αντανακλαστικό υπόβαθρο από μεμβράνη τύπου II, κατασκευασμένων σύμφωνα με το Πρότυπο ΕΛΟΤ EN 12899-1 και την ΕΤΕΠ 05-04-06-00 "Πινακίδες σταθερού περιεχομένου (ΠΣΠ)".

Στην τιμή μονάδας περιλαμβάνονται:

- η προσκόμιση, τοποθέτηση, αφαίρεση και επανατοποθέτηση (όσες φορές απαιτηθεί) πινακίδων μεσαίου μεγέθους (τριγωνικές πλευράς 0,90 m, κυκλικές Φ 0,65 m) με κίτρινο πλαίσιο
  - ο στύλος στερέωσης της πινακίδας και η κινητή βάση στήριξης (αντίβαρο), ή η πάκτωση της πινακίδας εντός του εδάφους
  - η επιθεώρηση, ευθυγράμμιση ή η αντικατάσταση πινακίδων που έχουν υποστεί φθορές
- Επιμέτρηση ανά μήνα παραμονής εκάστης πινακίδας στο έργο, σύμφωνα με την εγκεκριμένη διάταξη εργοταξιακής σήμανσης και το εγκεκριμένο χρονοδιάγραμμα εκτέλεσης εργασιών

Τιμή ανά μήνα χρήσης πινακίδας (ή κλάσμα αυτού).

**ΕΥΡΩ Ολογράφως: Οκτώ ευρώ και είκοσι λεπτά**  
**Αριθμητικώς: 8,20**

**Άρθρο 1.03** Αναλάμποντες φανοί επισήμανσης κινδύνου

Κωδικός Αναθεώρησης ΗΛΜ 108

Μηνιαία λειτουργία αναλάμποντος φανού επισήμανσης κινδύνου, χρώματος πορτοκαλί, διαμέτρου 200 mm, με μονόπλευρο φωτιστικό στοιχείο LED, κατηγορίας L7 κατά ΕΛΟΤ EN 12352, με επαναφορτιζόμενη μπαταρία και αυτόματο φωτομετρικό διακόπτη ημέρας/νυκτός.

Στην τιμή μονάδας περιλαμβάνονται:

- η προσκόμιση και τοποθέτηση αναλαμπόντων φανών σε θέσεις εκτελουμένων έργων, είτε ως ανεξάρτητες μονάδες ή ως συγχρονισμένες μονάδες λειτουργούσες εν σειρά
- η μετακίνηση και επανατοποθέτησή τους, όταν και όπου απαιτείται
- ο έλεγχος λειτουργίας
- η επαναφόρτιση ή η αντικατάσταση των συσσωρευτών

Επιμέτρηση ανά μήνα λειτουργίας εκάστου φανού, σύμφωνα με την εγκεκριμένη διάταξη εργοταξιακής σήμανσης και το εγκεκριμένο χρονοδιάγραμμα εκτέλεσης εργασιών

Τιμή ανά μήνα λειτουργίας του αναλάμποντος φανού, ή κλάσμα αυτού.

**ΕΥΡΩ Ολογράφως: Δέκα ευρώ και τριάντα λεπτά**  
**Αριθμητικώς: 10,30**

**Άρθρο 1.05** Προσωρινές γεφυρώσεις ορυγμάτων για την διευκόλυνση της κυκλοφορίας των πεζών.

Κωδικός Αναθεώρησης ΥΔΡ 6301

Μηνιαία αποζημίωση χρήσης στοιχείων προσωρινής γεφύρωσης σκαμμάτων, τάφρων ή χανδάκων για τη διευκόλυνση της κυκλοφορίας των πεζών, ξύλινων ή μεταλλικών επί τόπου κατασκευαζόμενων ή προκατασκευασμένων, με αντιολισθηρο δάπεδο και πλευρικό κιγκλίδωμα ασφαλείας.

Στην τιμή μονάδας περιλαμβάνονται:

- η προσκόμιση, συναρμολόγηση και στερέωση των διαβαθρών διέλευσης πεζών στις θέσεις των ορυγμάτων
- η μετακίνηση και επανατοποθέτησή τους με την πρόοδο των εργασιών
- η επιθεώρησή τους και η αποκατάσταση τυχόν ζημιών

Επιμέτρηση ανά μήνα παραμονής στο έργο των διαβαθρών, σύμφωνα με το εγκεκριμένο χρονοδιάγραμμα εκτέλεσης εργασιών

Τιμή ανά μήνα ή κλάσμα αυτού, παραμονής στο έργο στοιχείου διαβάθρας επιφανείας ενός τετραγωνικού μέτρου.

**ΕΥΡΩ Ολογράφως: Είκοσι ευρώ και εξήντα λεπτά**  
**Αριθμητικώς: 20,60**

**Άρθρο Δ-1** **ΤΟΜΗ ΟΔΟΣΤΡΩΜΑΤΟΣ ΜΕ ΑΣΦΑΛΤΟΚΟΠΤΗ**

(Αναθεωρείται με το άρθρο ΟΙΚ-2269(α))

Τομή οδοστρώματος από ασφαλτοσκυρόδεμα ή άοπλο σκυρόδεμα άοπλο, οποιοδήποτε πάχους, με χρήση ασφαλτοκόπτη, ώστε να αποκλείονται αποξηλώσεις έξω από τα προβλεπόμενα όρια της κοπής και να προφυλάσσεται το παραμένον οδόστρωμα από φθορές κατά τη διάρκεια των εργασιών.

Η αποξήλωση του αποκοπτομένου τμήματος και η απομάκρυνση των προϊόντων καθαίρεσης, τιμολογούνται ως "Εκσκαφή σε έδαφος γαιώδες-ημιβραχώδες"

Τιμή ανά τρέχον μέτρο τομής οδοστρώματος με ασφαλτοκόπτη.

**ΕΥΡΩ** Ολογράφως: Ένα  
Αριθμητικά: 1,00

**20.02** Γενικές εκσκαφές σε έδαφος γαιώδες-ημιβραχώδες για την δημιουργία υπογείων κλπ χώρων

Κωδικός Αναθεώρησης ΟΙΚ-2112

Γενικές εκσκαφές σε έδαφος γαιώδες-ημιβραχώδες με χρήση μηχανικών μέσων για την δημιουργία υπογείων κλπ χώρων, σύμφωνα με την μελέτη του έργου και την ΕΤΕΠ 02-03-00-00 "Γενικές εκσκαφές κτιριακών έργων", ελαχίστης πλευράς κάτοψης άνω των 3,00 m και συγχρόνως ολικής επιφανείας κάτοψης μεγαλύτερας των 12,00 m<sup>2</sup>, σε βάθος μέχρι 2,00 m από την προσπελάσιμη από τροχοφόρα στάθμη του εκσκαπτομένου χώρου, εν ξηρώ ή εντός ύδατος βάθους έως 0,30 m, του οποίου η στάθμη, είτε ηρεμεί είτε υποβιβάζεται με εφ' άπαξ ή συνεχή άντληση (η οποία πληρώνεται ιδιαίτερα), με την μόρφωση των παρειών ή πρανών και του πυθμένα, τις τυχόν απαιτούμενες σποραδικές αντιστηρίξεις των παρειών και την συσσώρευση των προϊόντων εκσκαφής σε μέση απόσταση έως 30 m.

Τιμή ανά κυβικό μέτρο (m<sup>3</sup>) επί ορύγματος, με την μεταφορά των προϊόντων εκσκαφών σε οποιαδήποτε απόσταση. Επιμέτρηση με λήψη διατομών προ και μετά την εκσκαφή.

**ΕΥΡΩ** Ολογράφως: Τέσσερα ευρώ και εβδομήντα πέντε λεπτά  
Αριθμητικά: 4,75

**20.03** Γενικές εκσκαφές σε έδαφος βραχώδες

Γενικοί εκβραχισμοί για την δημιουργία υπογείων κλπ χώρων, σύμφωνα με την μελέτη του έργου και την ΕΤΕΠ 02-03-00-00 "Γενικές εκσκαφές κτιριακών έργων", ελαχίστης πλευράς κάτοψης άνω των 3,00 m και συγχρόνως ολικής επιφανείας κάτοψης μεγαλύτερας των 12,00 m<sup>2</sup>, σε βάθος μέχρι 2,00 m από την προσπελάσιμη από τροχοφόρα στάθμη του εκσκαπτομένου χώρου), εν ξηρώ ή εντός ύδατος βάθους έως 0,30 m, του οποίου η στάθμη, είτε ηρεμεί είτε υποβιβάζεται με εφ' άπαξ ή συνεχή άντληση (η οποία πληρώνεται ιδιαίτερα), με την μόρφωση των παρειών ή πρανών και του πυθμένα, τις τυχόν απαιτούμενες σποραδικές αντιστηρίξεις των παρειών και την συσσώρευση των προϊόντων εκσκαφής σε μέση απόσταση έως 30 m.

Τιμή ανά κυβικό μέτρο (m<sup>3</sup>) επί ορύγματος, με την μεταφορά των προϊόντων εκσκαφών σε οποιαδήποτε απόσταση. Επιμέτρηση με λήψη διατομών προ και μετά την εκσκαφή.

**20.03.03** σε εδάφη βραχώδη, εκτός από γρανιτικά-κροκαλοπαγή χωρίς χρήση εκρηκτικών υλών

Κωδικός Αναθεώρησης ΟΙΚ-2117

**ΕΥΡΩ** Ολογράφως: Είκοσι τέσσερα ευρώ και σαράντα πέντε λεπτά  
Αριθμητικά: 24,45

**20.05** Εκσκαφή θεμελίων και τάφρων με χρήση μηχανικών μέσων

Εκσκαφή θεμελίων και τάφρων με χρήση μηχανικών μέσων, πλάτους βάσεως έως 3,00 m ή μεγαλύτερου των 3,00 m αλλά επιφανείας βάσεως έως 12,00 m<sup>2</sup>, σε βάθος μέχρι 2,00 m από το χαμηλότερο χείλος της διατομής εκσκαφής, εν ξηρώ ή εντός ύδατος βάθους έως 0,30 m, του οποίου η στάθμη, είτε ηρεμεί είτε υποβιβάζεται με εφ' άπαξ ή συνεχή άντληση (η οποία πληρώνεται ιδιαίτερα), με την αναπέταση των προϊόντων, την μόρφωση των παρειών και του πυθμένα και την τυχόν αναγκαία σποραδική αντιστήριξη των παρειών, σύμφωνα με την μελέτη του έργου και την ΕΤΕΠ 02-04-00-00 "Εκσκαφές θεμελίων τεχνικών έργων"

Τιμή ανά κυβικό μέτρο (m<sup>3</sup>) επί ορύγματος, με την μεταφορά των προϊόντων εκσκαφών σε οποιαδήποτε απόσταση. Επιμέτρηση με λήψη διατομών προ και μετά την εκσκαφή.

**20.05.01** σε εδάφη γαιώδη-ημιβραχώδη

Κωδικός Αναθεώρησης ΟΙΚ-2124

**ΕΥΡΩ** **Ολογράφως:** Έξι ευρώ και σαράντα πέντε λεπτά  
**Αριθμητικά:** 6,45

**20.30** Φορτοεκφόρτωση προϊόντων εκσκαφών με μηχανικά μέσα

Κωδικός Αναθεώρησης ΟΙΚ-2171

Φορτοεκφόρτωση με μηχανικά μέσα επί αυτοκινήτου προς μεταφορά πάσης φύσεως προϊόντων εκσκαφών, εκβραχισμών και κατεδαφίσεων, με την σταλία του αυτοκινήτου.

Τιμή ανά κυβικό μέτρο (m<sup>3</sup>) σε όγκο ορύγματος.

**ΕΥΡΩ** **Ολογράφως:** Ενενήντα λεπτά  
**Αριθμητικά:** 0,90

**20.10** Επίχωση με προϊόντα εκσκαφών, εκβραχισμών ή κατεδαφίσεων

Κωδικός Αναθεώρησης ΟΙΚ-2162

Επίχωση με προϊόντα εκσκαφών, εκβραχισμών ή κατεδαφίσεων διαμορφωμένων χώρων ή τμημάτων αυτών, σε μέση απόσταση από την θέση εξαγωγής των άνω προϊόντων έως 10,00 m, με την έκριψη, διάστρωση κατά στρώσεις έως 30 cm, διαβροχή και συμπύκνωση, σύμφωνα με την μελέτη και την ΕΤΕΠ 02-07-02-00 "Επανεπιχώσεις σκαμμάτων θεμελίων τεχνικών έργων".

Στην περίπτωση χρησιμοποίησης υλικών προέλευσης δανειοθαλάμου, εφαρμόζεται ο αστερίσκος [\*], ο οποίος σε αντίθετη περίπτωση μηδενίζεται.

Τιμή ανά κυβικό μέτρο (m<sup>3</sup>) συμπυκνωμένου όγκου.

**ΕΥΡΩ** **Ολογράφως:** Τέσσερα ευρώ και πενήντα λεπτά  
**Αριθμητικά:** 4,50

**20.20** Εξυγιαντικές στρώσεις με θραυστό υλικό λατομείου

Κωδικός Αναθεώρησης ΟΙΚ-2162

Κατασκευή στρώσεων από θραυστά υλικά προελεύσεως λατομείου (αδρανή οδοστρωσίας, λιθοσυντρίματα, σκύρα κλπ). Περιλαμβάνονται η προμήθεια και μεταφορά των υλικών επί τόπου του έργου, οι πλάγιες μεταφορές εντός της

κάτοψης του κτιρίου με ή χωρίς μηχανικά μέσα, η διάστρωση σε πάχη έως 30 cm, η διαβροχή και η συμπύκνωση με οδοστρωτήρες καταλλήλων διαστάσεων ή δονητικές πλάκες.

Τιμή ανά κυβικό μέτρο ( $m^3$ ) συμπυκνωμένου όγκου, με την μεταφορά του θραυστού υλικού από οποιαδήποτε απόσταση. Επιμέτρηση με λήψη διατομών προ και μετά την επίχωση.

**ΕΥΡΩ** **Ολογράφως: Είκοσι ένα ευρώ και σαράντα πέντε λεπτά**  
**Αριθμητικά: 21,45**

**21.02** Γραμμικά στραγγιστήρια από τσιμεντοσωλήνες Φ200 με περίβλημα γεωυφάσματος.

Κωδικός Αναθεώρησης **ΟΔΟ-2861**

Προμήθεια και τοποθέτηση διατρήτων τσιμεντοσωλήνων Φ200 με περίβλημα γεωυφάσματος των 200 gr/m<sup>2</sup>. Περιλαμβάνεται η προμήθεια, μεταφορά επί τόπου και τοποθέτηση των σκύρων στραγγιστηρίου (μονοβάθμιο φίλτρο).

Τιμή ανά τρεχον μέτρο (m) πλήρως αποπερατωμένου στραγγιστηρίου.

**ΕΥΡΩ** **Ολογράφως: Δεκαέξι ευρώ και ογδόντα λεπτά**  
**Αριθμητικά: 16,80**

## **ΟΜΑΔΑ 2η: Κατασκευές από σκυρόδεμα, Στεγανοποιήσεις – Αρμοί, Οικοδομικές εργασίες, Λοιπές εργασίες**

### **Άρθρο 9.10** Παραγωγή, μεταφορά, διάστρωση, συμπύκνωση και συντήρηση σκυροδέματος

Παραγωγή ή προμήθεια, μεταφορά επί τόπου του έργου, διάστρωση και συμπύκνωση σκυροδέματος οποιασδήποτε κατηγορίας ή ποιότητας, σύμφωνα με τις διατάξεις του Προτύπου ΕΛΟΤ EN 206-1, του Κανονισμού Τεχνολογίας Σκυροδέματος (ΚΤΣ) και του Ε.Κ.Ω.Σ. (εφ' όσον δεν αντιβαίνουν προς τις διατάξεις του ΕΛΟΤ EN 206-1), καθώς και τις απαιτήσεις της Μελέτης.

Επισημαίνεται ότι η κατασκευή των καλουπιών επιμετράται ιδιαίτερα με βάση τα οικεία άρθρα του ΝΕΤ ΥΔΡ.

Στην τιμή περιλαμβάνονται:

- α. Η προμήθεια, η μεταφορά από οποιαδήποτε απόσταση στη θέση του έργου, του σκυροδέματος, εφόσον πρόκειται για εργοστασιακό σκυρόδεμα, ή η προμήθεια, φορτοεκφόρτωση όλων των απαιτούμενων υλικών (αδρανών, τσιμέντων, νερού) για την παρασκευή του σκυροδέματος, εφόσον το σκυρόδεμα παρασκευάζεται στο εργοτάξιο (εργοταξιακό σκυρόδεμα), οι σταλίες των αυτοκινήτων μεταφοράς αδρανών υλικών και σκυροδέματος, η παρασκευή το μίγματος και η μεταφορά του σκυροδέματος στην θέση διάστρωσης.

Επισημαίνεται ότι στην τιμή ανά κατηγορία σκυροδέματος συμπεριλαμβάνεται η δαπάνη της εκάστοτε απαιτούμενης ποσότητας τσιμέντου για την επίτευξη των προβλεπόμενων χαρακτηριστικών (αντοχής, εργασίμου κλπ) υπό την εφαρμοζόμενη κοκκομετρική διαβάθμιση των αδρανών κατά περίπτωση. Σε ουδεμία περίπτωση επιμετράται ιδιαίτερα η ενσωματούμενη ποσότητα τσιμέντου στο σκυρόδεμα.

Η απαιτούμενη κοκκομετρική διαβάθμιση των αδρανών και η περιεκτικότητα σε τσιμέντο για την επίτευξη της ζητούμενης χαρακτηριστικής αντοχής του σκυροδέματος καθορίζεται εργαστηριακά με δαπάνη του Αναδόχου.

- β. Τα πάσης φύσεως πρόσθετα (πλήν ρευστοποιητικών) που προβλέπονται από την εγκεκριμένη, κατά περίπτωση, μελέτη συνθέσεως επιμετρώνται ιδιαίτερω.
- γ. Η χρήση δονητών μάζας ή/και επιφανείας και η διαμόρφωση της άνω στάθμης (τελικής ή προσωρινής) των σκυροδοτούμενων στοιχείων, σύμφωνα με τα καθοριζόμενα στην μελέτη του έργου.
- δ. Η σταλία των οχημάτων μεταφοράς του σκυροδέματος (βαρέλες), η μετάβαση επί τόπου, το στήσιμο και η επιστροφή της αντλίας σκυροδέματος, καθώς και η περισυλλογή, φόρτωση και απομάκρυνση τυχόν υπερχειλίσεων ή περισσεύματος σκυροδέματος που έχει προσκομισθεί στην θέση σκυροδέτησης.
- ε. Δεν συμπεριλαμβάνεται η πρόσθετη επεξεργασία διαμόρφωσης δαπέδων ειδικών απαιτήσεων (λ.χ. βιομηχανικό δάπεδο).

Οι τιμές του παρόντος άρθρου είναι γενικής εφαρμογής και δεν εξαρτώνται από το μέγεθος των κατασκευών από σκυρόδεμα (εκτός από την περίπτωση των μικρών απομακρυσμένων τεχνικών έργων, για τα οποία εφαρμόζεται η προσαύξηση τιμής που καθορίζεται στο άρθρο ΥΔΡ 9.13), την ολοκλήρωσή τους σε μία ή περισσότερες φάσεις (τμηματική εκτέλεση) ή τυχόν τοπικούς περιορισμούς και δυσχέρειες (εξασφάλιση της κυκλοφορίας κατά την διάρκεια της κατασκευής, στενότητα χώρου, προστασία γειτονικών κατασκευών, δυσχέρειες προσέγγισης του σκυροδέματος, σκυροδέτηση υπό ακραίες καιρικές συνθήκες κλπ).

Οι εργασίες θα εκτελούνται σύμφωνα με τις ακόλουθες ΕΤΕΠ:

01-01-01-00: Παραγωγή και μεταφορά σκυροδέματος

01-01-02-00: Διάστρωση και συμπύκνωση σκυροδέματος

01-01-03-00: Συντήρηση σκυροδέματος

01-01-04-00: Εργοταξιακά συγκροτήματα παραγωγής σκυροδέματος

01-01-05-00: Δομητική συμπύκνωση σκυροδέματος

01-01-07-00: Σκυροδετήσεις ογκωδών κατασκευών

Επισημαίνεται ότι απαγορεύεται αυστηρά η προσθήκη νερού στο σκυρόδεμα επί τόπου του έργου. Επίσης απαγορεύεται η χρήση του σκυροδέματος μετά την παρέλευση 90 λεπτών από την ανάμιξη, εκτός εάν εφαρμοσθούν επιβραδυντικά πρόσθετα με βάση ειδική μελέτη συνθέσεως.

Τιμή ανά κυβικό μέτρο (m<sup>3</sup>) κατασκευασθέντος στοιχείου από σκυρόδεμα, σύμφωνα με τις προβλεπόμενες από την μελέτη διαστάσεις.

**9.10.03** Για κατασκευές από σκυρόδεμα κατηγορίας C12/15

Κωδικός Αναθεώρησης ΥΔΡ 6326

**ΕΥΡΩ Ολογράφως: Εβδομήντα επτά**  
**Αριθμητικώς: 77,00**

**38.20** Χαλύβδινοι οπλισμοί σκυροδέματος

Προμήθεια και μεταφορά επί τόπου του έργου χάλυβα οπλισμού σκυροδέματος, μορφής διατομών, κατηγορίας (χάλυβας B500A, B500C και δομικά πλέγματα) και διαμόρφωσης σύμφωνα με την μελέτη, προσέγγιση στην θέση ενσωμάτωσης με οποιοδήποτε μέσον και τοποθέτησή του σύμφωνα με τα σχέδια οπλισμού. Εκτέλεση εργασιών σύμφωνα με την ΕΤΕΠ 01-02-01-00 "Χαλύβδινος οπλισμός σκυροδεμάτων"

Η τοποθέτηση του σιδηροοπλισμού θα γίνεται μόνον μετά την παραλαβή του ξυλοτύπου ή της επιφανείας έδρασης του σκυροδέματος (π.χ. υπόστρωμα οπλισμένων δαπέδων κλπ).

Ο χάλυβας οπλισμού σκυροδεμάτων επιμετράται σε χιλιόγραμμα βάσει αναλυτικών Πινάκων Οπλισμού. Εάν οι πίνακες αυτοί δεν συμπεριλαμβάνονται στην εγκεκριμένη μελέτη του έργου θα συντάσσονται με μέριμνα του Αναδόχου και θα υποβάλλονται στην Υπηρεσία προς έλεγχο και θεώρηση πριν από την έναρξη της τοποθέτησης του οπλισμού.

Οι Πίνακες θα συντασσονται βάσει των σχεδίων της μελέτης και θα περιλαμβάνουν λεπτομερώς τις διαστάσεις των ράβδων (αναπτύγματα), τις διαμέτρους, τις θέσεις τοποθέτησης και τα μήκη υπερκάλυψης, τα βάρη ανά τρέχον μέτρο κατά διάμετρο, τα επί μέρους και τα ολικά μήκη των ράβδων, τα μερικά βάρη ανά διάμετρο και το ολικό βάρος. Οι ως άνω Πίνακες Οπλισμού, μετά την παραλαβή των οπλισμών, θα υπογράφονται από τον Ανάδοχο και την Υπηρεσία και θα αποτελούν την επιμέτρηση των οπλισμών.

Το ανά τρέχον μέτρο βάρος των ράβδων οπλισμού θα υπολογίζεται με βάση τον πίνακα 3-1 του ΚΤΧ-2008, ο οποίος παρατίθεται στην συνέχεια. Σε καμία περίπτωση δεν γίνεται αποδεκτός ο προσδιορισμός του μοναδιαίου βάρους των ράβδων βάσει ζυγολογίου.

Όνομ. διάμετρος (mm)	Πεδίο εφαρμογής					Όνομ. διατομή (mm <sup>2</sup> )	Όνομ. μάζα/ μέτρο (kg/m)
	Ράβδοι	Κουλούρες και ευθυγραμμισμένα προϊόντα		Ηλεκτρο-συγκολλημένα πλέγματα και δικτυώματα			
		B500C	B500A	B500C	B500A		
5,0		√		√		19,6	0,154
5,5		√		√		23,8	0,187
6,0	√	√	√	√	√	28,3	0,222
6,5		√		√		33,2	0,260
7,0		√		√		38,5	0,302
7,5		√		√		44,2	0,347
8,0	√	√	√	√	√	50,3	0,395
10,0	√		√		√	78,5	0,617
12,0	√		√		√	113	0,888
14,0	√		√		√	154	1,21
16,0	√		√		√	201	1,58
18,0	√					254	2,00
20,0	√					314	2,47
22,0	√					380	2,98
25,0	√					491	3,85
28,0	√					616	4,83
32,0	√					804	6,31
40,0	√					1257	9,86

Στις επιμετρούμενες ποσότητες, πέραν της προμήθειας, μεταφοράς επί τόπου, διαμόρφωσης και τοποθέτησης του οπλισμού, περιλαμβάνονται ανηγμένα τα ακόλουθα:

- Η σύνδεση των ράβδων κατά τρόπο στερεό με σύρμα, σε όλες ανεξάρτητα τις διασταυρώσεις και όχι εναλλάξ
- Η προμήθεια του σύρματος πρόσδεσης.
- Η προμήθεια και τοποθέτηση αρμοκλειδών (κατά ISO 15835-2), εκτός αν στα συμβατικά τεύχη του έργου προβλέπεται ιδιαίτερη επιμέτρηση και πληρωμή αυτών.
- Οι πλάγιες μεταφορές και η διακίνηση του οπλισμού σε οποιοδήποτε ύψος από το δάπεδο εργασίας.
- Η τοποθέτηση υποστηριγμάτων (καβίλιες, αναβολείς) και ειδικών τεμαχίων ανάρτησης που τυχόν θα απαιτηθούν (εργασία και υλικά).
- Η απομείωση και φθορά του οπλισμού κατά την κοπή και κατεργασία .

Τιμή ανά χιλιόγραμμο (kg) σιδηρού οπλισμού υδραυλικών έργων τοποθετημένου σύμφωνα με την μελέτη.

### **38.20.03** Δομικά πλέγματα B500C (

Κωδικός Αναθεώρησης ΟΙΚ-3873

**ΕΥΡΩ** Ολογράφως: Ένα ευρώ και ένα λεπτά  
Αριθμητικώς: 1,01

**Άρθρο 9.31** Τυπικά φρεάτια εκκένωσης  
Κωδικός Αναθεώρησης 50% ΥΔΡ-6327 + 50% ΥΔΡ-6311

Πλήρης κατασκευή τυπικού φρεατίου εκκένωσης, σε οποιοδήποτε θέση του έργου και ανεξαρτήτως του βάθους της σωληνογραμμής από την επιφάνεια του εδάφους, σύμφωνα με τις ισχύουσες ΕΤΕΠ ανά επί μέρους αντικείμενο εργασιών.

Στην τιμή μονάδας περιλαμβάνονται:

- οι τυχόν απαιτούμενες ερευνητικές τομές για τον εντοπισμό αγωγών και δικτύων
- οι απαιτούμενες εκσκαφές με οποιονδήποτε τρόπο (μηχανικά μέσα ή χέρια) σε κάθε είδους εδάφη, με τις τυχόν απαιτούμενες αντιστηρίξεις των παρειών του ορύγματος, καθώς και η φορτοεκφόρτωση των πλεοναζόντων προϊόντων εκσκαφών και η μεταφορά τους σε οποιαδήποτε απόσταση
- οι απαιτούμενες καθαιρέσεις - αποξηλώσεις
- οι τυχόν απαιτούμενες αντλήσεις
- οι απαιτούμενες εξυγιαντικές στρώσεις έδρασης του φρεατίου
- οι κατασκευές από άοπλο και οπλισμένο σκυρόδεμα που απαρτίζουν το φρεάτιο (σκυρόδεμα οποιασδήποτε κατηγορίας, σιδηροπλισμός, ξυλότυποι, πρόσμικτα), σύμφωνα με τα σχέδια της Μελέτης
- οι απαιτούμενες εσωτερικές διαμορφώσεις του φρεατίου, σύμφωνα με τα σχέδια της Μελέτης
- η μόνωση των εξωτερικών παρειών του φρεατίου με ασφαλική επάλειψη
- η προμήθεια και τοποθέτηση των προβλεπομένων χυτοσιδηρών βαθμίδων και του καλύματος του φρεατίου, σύμφωνα με τα σχέδια της Μελέτης.
- η κατασκευή διάταξης αποχέτευσης του φρεατίου προς κατάλληλο αποδέκτη (σωλήνας, ειδικά τεμάχια, σύνδεση και εγκιβωτισμός σωλήνα)
- η προμήθεια και εγκατάσταση σωλήνα αερισμού (όταν προβλέπεται)
- η επανεπίχωση του απομένοντος διακένου του ορύγματος με θραυστό υλικό
- η επαναφορά της επιφανείας του ορύγματος στην αρχική του κατάσταση (κατάστρωμα οδού ή πεζοδρόμιο)
- κάθε άλλη εργασία ή επιμέρους κατασκευή για την πλήρη ολοκλήρωση του φρεατίου, σύμφωνα με τα σχέδια της Μελέτης.

Στην τιμή δεν περιλαμβάνονται η χυτοσιδηρή συρταρωτή δικλείδα και το τεμάχιο εξάρμωσης, που πληρώνονται με τα αντίστοιχα άρθρα του τιμολογίου.

Τιμή ανά τεμάχιο (τεμ.) πλήρως κατασκευασμένου φρεατίου.

**9.31.01** Τυπικό φρεάτιο εκκένωσης απλό (τύπου Α)  
**ΕΥΡΩ Ολογράφως : Χίλια εννιακόσια εξήντα**  
**Αριθμητικώς : 1.960,00**

**ΧΡΣ 6** Φρεάτιο δικλείδας διακοπής  
Κωδικός Αναθεώρησης ΥΔΡ-6327

Πλήρης κατασκευή φρεατίου δικλείδας διακοπής, σε οποιοδήποτε θέση του έργου, σύμφωνα με τις ισχύουσες ΕΤΕΠ ανά επί μέρους αντικείμενο εργασιών.

Στην τιμή μονάδας περιλαμβάνονται:

- Προμήθεια, μεταφορά επί τόπου, διάστρωση και συμπύκνωση σκυροδέματος με χρήση αντλίας ή πυργογερανού, για κατασκευές από σκυρόδεμα κατηγορίας C20/25.
- Ξυλότυποι συνήθων χυτών κατασκευών.
- Χαλύβδινοι οπλισμοί σκυροδέματος, κατηγορίας B500C (S500s).

- Καλύμματα φρεατίων από ελατό χυτοσίδηρο (ductile iron).

Τιμή ανά τεμάχιο (τεμ.) πλήρως κατασκευασμένου φρεατίου.

**ΕΥΡΩ** Ολογράφως : Διακόσια δεκαεννέα ευρώ και τριάντα πέντε λεπτά  
Αριθμητικώς : 219,35

**32.01** Προμήθεια, μεταφορά επί τόπου, διάστρωση και συμπίκνωση σκυροδέματος με χρήση αντλίας ή πυργογερανού

Παραγωγή ή προμήθεια και μεταφορά επί τόπου του έργου σκυροδέματος οποιασδήποτε κατηγορίας ή ποιότητας, σύμφωνα με τις διατάξεις του Κανονισμού Τεχνολογίας Σκυροδέματος (ΚΤΣ), με την διάστρωση με χρήση αντλίας σκυροδέματος ή πυργογερανού και την συμπίκνωση αυτού επί των καλουπιών ή/και λοιπών επιφανειών υποδοχής σκυροδέματος, χωρίς την δαπάνη κατασκευής των καλουπιών, σύμφωνα με την μελέτη του έργου, και τις ΕΤΕΠ:

01-01-01-00 "Παραγωγή και μεταφορά σκυροδέματος",  
01-01-02-00 "Διάστρωση σκυροδέματος",  
01-01-03-00 "Συντήρηση σκυροδέματος",  
01-01-04-00 "Εργοταξιακά συγκροτήματα παραγωγής σκυροδέματος",  
01-01-05-00 "Δονητική συμπίκνωση σκυροδέματος",  
01-01-07-00 "Σκυροδετήσεις ογκωδών κατασκευών".

Επισημαίνεται ότι απαγορεύεται αυστηρά η προσθήκη νερού στο σκυρόδεμα επί τόπου του έργου. Επίσης απαγορεύεται η χρήση του σκυροδέματος μετά την παρέλευση 90 λεπτών από την ανάμιξη, εκτός εάν εφαρμοσθούν επιβραδυντικά πρόσθετα με βάση ειδική μελέτη συνθέσεως.

Στην τιμή περιλαμβάνονται:

- α. Η προμήθεια, η μεταφορά από οποιαδήποτε απόσταση στη θέση εκτέλεσης του έργου, του σκυροδέματος εφόσον πρόκειται για εργοστασιακό σκυρόδεμα ή η προμήθεια, φορτοεκφόρτωση όλων των απαιτούμενων υλικών (αδρανών, τσιμέντων, νερού) για την παρασκευή του σκυροδέματος, εφόσον το σκυρόδεμα παρασκευάζεται στο εργοτάξιο (εργοταξιακό σκυρόδεμα), οι σταλίες των αυτοκινήτων μεταφοράς αδρανών υλικών και σκυροδέματος, η παρασκευή το μίγματος και η μεταφορά του σκυροδέματος στο εργοτάξιο προς διάστρωση.  
Επισημαίνεται ότι στην τιμή ανά κατηγορία σκυροδέματος συμπεριλαμβάνεται η δαπάνη της εκάστοτε απαιτούμενης ποσότητας τσιμέντου για την επίτευξη των προβλεπόμενων χαρακτηριστικών (αντοχής, εργασίμου κλπ) υπό την εφαρμοζόμενη κοκκομετρική διαβάθμιση των αδρανών κατά περίπτωση. Σε ουδεμία περίπτωση επιμετρώνται ιδιαίτερα η ενσωματούμενη ποσότητα τσιμέντου στο σκυρόδεμα.  
Η απαιτούμενη κοκκομετρική διαβάθμιση των αδρανών και η περιεκτικότητα σε τσιμέντο για την επίτευξη της ζητούμενης χαρακτηριστικής αντοχής του σκυροδέματος καθορίζεται εργαστηριακά με δαπάνη του Αναδόχου.
- β. Τα πάσης φύσεως πρόσθετα (πλήν ρευστοποιητικών και επιβραδυντικών πήξεως) που προβλέπονται από την εγκεκριμένη, κατά περίπτωση, μελέτη συνθέσεως, επιμετρώνται και πληρώνονται ιδιαίτερω.
- γ. Η δαπάνη χρήσεως δονητών μάζας ή/και επιφανείας και η διαμόρφωση της άνω στάθμης των σκυροδοτούμενων στοιχείων (τελικής ή προσωρινής), σύμφωνα με τα καθοριζόμενα στην μελέτη του έργου αναφορικά με την ποιότητα και τις ανοχές του τελειώματος.
- δ. Συμπεριλαμβάνεται επίσης ανηγμένη η δαπάνη σταλίας των οχημάτων μεταφοράς του σκυροδέματος (βαρέλας), η δαπάνη μετάβασης επί τόπου, στησίματος και επιστροφής

της πρέσσας σκυροδέματος και η περισυλλογή, φόρτωση και απομάκρυνση τυχόν υπερχειλίσεων σκυροδέματος από την θέση σκυροδέτησης.

- ε. Δεν συμπεριλαμβάνεται η πρόσθετη επεξεργασία διαμόρφωσης δαπέδων ειδικών απαιτήσεων (λ.χ. βιομηχανικό δάπεδο).

Οι τιμές έχουν εφαρμογή σε πάσης φύσεως κατασκευές από σκυρόδεμα, εκτός από κελύφη, ασίδες και τρούλους.

Επιμέτρηση ανά κυβικό μέτρο κατασκευασθέντος στοιχείου από σκυρόδεμα, σύμφωνα με τις προβλεπόμενες από την μελέτη διαστάσεις

**32.01.03** Για κατασκευές από σκυρόδεμα κατηγορίας C12/15

Κωδικός Αναθεώρησης ΟΙΚ-3213

Τιμή ανά κυβικό μέτρο (m<sup>3</sup>).

**EYPO** Ολογράφως : Ογδόντα τέσσερα  
Αριθμητικώς : 84,00

**32.01.05** Για κατασκευές από σκυρόδεμα κατηγορίας C20/25

Κωδικός Αναθεώρησης ΟΙΚ 3215

Τιμή ανά κυβικό μέτρο (m<sup>3</sup>).

**EYPO** Ολογράφως : Ενενήντα πέντε  
Αριθμητικώς : 95,00

**38.03** Ξυλότυποι συνήθων χυτών κατασκευών

Κωδικός Αναθεώρησης ΟΙΚ 3816

Ξυλότυποι συνήθων χυτών κατασκευών (πλακών, δοκών, πλαισίων, φατνωμάτων, στύλων, πεδίλων, υπερθύρων, κλιμάκων κλπ) σε οποιαδήποτε στάθμη από το έδαφος, αλλά σε ύψος του πυθμένα του ξυλοτύπου μέχρι +4,00 m από το υποκείμενο δάπεδο εργασίας, σύμφωνα με την μελέτη και την ΕΤΕΠ 01-04-00-00 "Καλούπια κατασκευών από σκυρόδεμα (τύποι)".

Στην τιμή μονάδας περιλαμβάνονται: η φθορά και απομείωση των χρησιμοποιούμενων υλικών, η εργασία ανέγερσης-συναρμολόγησης και η εργασία αποξήλωσης του καλουπιού και απομάκρυνσης όλων των υλικών που χρησιμοποιήθηκαν για την διαμόρφωσή του.

Τιμή ανά τετραγωνικό μέτρο (m<sup>2</sup>) ανεπτυγμένης επιφανείας.

**EYPO** Ολογράφως : Δεκαπέντε ευρώ και εβδομήντα λεπτά  
Αριθμητικώς : 15,70

**38.20** Χαλύβδινοι οπλισμοί σκυροδέματος

Προμήθεια και μεταφορά επί τόπου του έργου χάλυβα οπλισμού σκυροδέματος, μορφής διατομών, κατηγορίας (χάλυβας B500A, B500C και δομικά πλέγματα) και διαμόρφωσης σύμφωνα με την μελέτη, προσέγγιση στην θέση ενσωμάτωσης με οποιοδήποτε μέσον και τοποθέτησή του σύμφωνα με τα σχέδια οπλισμού.

Εκτέλεση εργασιών σύμφωνα με την ΕΤΕΠ 01-02-01-00 "Χαλύβδινος οπλισμός σκυροδεμάτων"

Η τοποθέτηση του σιδηροοπλισμού θα γίνεται μόνον μετά την παραλαβή του ξυλοτύπου ή της επιφανείας έδρασης του σκυροδέματος (π.χ. υπόστρωμα οπλισμένων δαπέδων κλπ).

Ο χάλυβας οπλισμού σκυροδεμάτων επιμετράται σε χιλιόγραμμα βάσει αναλυτικών Πινάκων Οπλισμού. Εάν οι πίνακες αυτοί δεν συμπεριλαμβάνονται στην εγκεκριμένη μελέτη του έργου θα συντάσσονται με μέριμνα του Αναδόχου και θα υποβάλλονται στην Υπηρεσία προς έλεγχο και θεώρηση πριν από την έναρξη της τοποθέτησης του οπλισμού.

Οι Πίνακες θα συντασσονται βάσει των σχεδίων της μελέτης και θα περιλαμβάνουν λεπτομερώς τις διαστάσεις των ράβδων (αναπτύγματα), τις διαμέτρους, τις θέσεις τοποθέτησης και τα μήκη υπερκάλυψης, τα βάρη ανά τρέχον μέτρο κατά διάμετρο, τα επί μέρους και τα ολικά μήκη των ράβδων, τα μερικά βάρη ανά διάμετρο και το ολικό βάρος. Οι ως άνω Πίνακες Οπλισμού, μετά την παραλαβή των οπλισμών, θα υπογράφονται από τον Ανάδοχο και την Υπηρεσία και θα αποτελούν την επιμέτρηση των οπλισμών.

Το ανά τρέχον μέτρο βάρος των ράβδων οπλισμού θα υπολογίζεται με βάση τον πίνακα 3-1 του ΚΤΧ-2008, ο οποίος παρατίθεται στην συνέχεια. Σε καμία περίπτωση δεν γίνεται αποδεκτός ο προσδιορισμός του μοναδιαίου βάρους των ράβδων βάσει ζυγολογίου.

Ονομ. διάμετρος (mm)	Πεδίο εφαρμογής					Ονομ. διατομή (mm <sup>2</sup> )	Ονομ. μάζα/ μέτρο (kg/m)
	Ράβδοι	Κουλούρες και ευθυγραμμισμένα προϊόντα		Ηλεκτρο-συγκολλημένα πλέγματα και δικτυώματα			
		B500C	B500A	B500C	B500A		
5,0		√		√		19,6	0,154
5,5		√		√		23,8	0,187
6,0	√	√	√	√	√	28,3	0,222
6,5		√		√		33,2	0,260
7,0		√		√		38,5	0,302
7,5		√		√		44,2	0,347
8,0	√	√	√	√	√	50,3	0,395
10,0	√		√		√	78,5	0,617
12,0	√		√		√	113	0,888
14,0	√		√		√	154	1,21
16,0	√		√		√	201	1,58
18,0	√					254	2,00
20,0	√					314	2,47
22,0	√					380	2,98
25,0	√					491	3,85
28,0	√					616	4,83
32,0	√					804	6,31
40,0	√					1257	9,86

Στις επιμετρούμενες ποσότητες, πέραν της προμήθειας, μεταφοράς επί τόπου, διαμόρφωσης και τοποθέτησης του οπλισμού, περιλαμβάνονται ανηγμένα τα ακόλουθα:

- Η σύνδεση των ράβδων κατά τρόπο στερεό με σύρμα, σε όλες ανεξάρτητα τις διασταυρώσεις και όχι εναλλάξ

- Η προμήθεια του σύρματος πρόσδεσης.
- Η προμήθεια και τοποθέτηση αρμοκλειδών (κατά ISO 15835-2), εκτός αν στα συμβατικά τεύχη του έργου προβλέπεται ιδιαίτερη επιμέτρηση και πληρωμή αυτών.
- Οι πλάγιες μεταφορές και η διακίνηση του οπλισμού σε οποιοδήποτε ύψος από το δάπεδο εργασίας.
- Η τοποθέτηση υποστηριγμάτων (καβίλιες, αναβολείς) και ειδικών τεμαχίων ανάρτησης που τυχόν θα απαιτηθούν (εργασία και υλικά).
- Η απομείωση και φθορά του οπλισμού κατά την κοπή και κατεργασία .

Τιμή ανά χιλιόγραμμο (kg) σιδηρού οπλισμού υδραυλικών έργων τοποθετημένου σύμφωνα με την μελέτη.

**38.20.02** Χαλύβδινοι οπλισμοί κατηγορίας B500C

Κωδικός Αναθεώρησης ΟΙΚ-3873

**ΕΥΡΩ** **Ολογράφως :** Ένα ευρώ και επτά λεπτά  
**Αριθμητικώς :** 1,07

**46.01** Οπτοπλινθοδομές με διακένους τυποποιημένους οπτοπλίνθους 6x9x19 cm

Πλινθοδομές με διάκηνους τυποποιημένους οπτόπλινθους διαστάσεων 6x9x19 cm, σύμφωνα με την μελέτη και την ΕΤΕΠ 03-02-02-00 "Τοίχοι από οπτόπλινθους", σε οποιαδήποτε θέση και στάθμη του έργου, με έτοιμο κονίαμα κτισίματος παραδιδόμενο σε σιλό ή με ασβεστοτσιμεντοκονίαμα που παρασκευάζεται επί τόπου,

Τιμή ανά τετραγωνικό μέτρο (m<sup>2</sup>) πραγματικής επιφάνειας.

**46.01.02** Πάχους 1/2 πλίνθου (δρομικοί τοίχοι)

Κωδικός Αναθεώρησης ΟΙΚ-4622.1

**ΕΥΡΩ** **Ολογράφως :** Δεκαεννέα ευρώ και πενήντα λεπτά  
**Αριθμητικώς :** 19,50

**71.22** Επιχρίσματα τριπτά ή πατητά με τσιμεντοκονίαμα

Κωδικός Αναθεώρησης ΟΙΚ 7122

Επιχρίσματα τριπτά ή πατητά με τσιμεντοκονίαμα των 600 kg τσιμέντου, πάχους 2,5 cm, εις τρεις στρώσεις, επί τοίχων ή οροφών, σε οποιασδήποτε στάθμη έδαφος, και σε ύψος μέχρι 4,00 m από το δάπεδο εργασίας, σύμφωνα με την μελέτη και την ΕΤΕΠ 03-03-01-00 "Επιχρίσματα με κονιάματα που παρασκευάζονται επί τόπου".

Πλήρως περαιωμένη εργασία, με τα υλικά επί τόπου και τον απαιτούμενο μηχανικό εξοπλισμό, ειδικά εργαλεία και ικριώματα εργασίας.

Τιμή ανά τετραγωνικό μέτρο (m<sup>2</sup>)

**ΕΥΡΩ** **Ολογράφως :** Δεκατέσσερα  
**Αριθμητικώς :** 14,00

**79.08** Στεγανωτικές επιστρώσεις με τσιμεντοειδή υλικά

Κωδικός Αναθεώρησης ΟΙΚ 7903

Επίστρωση με προαναμιγμένα τσιμεντοειδή στεγανωτικά υλικά εντός σφραγισμένης συσκευασίας, κατά ΕΛΟΤ EN 1504-3 (με σήμανση CE), εκτελούμενη επί οποιασδήποτε επιφανείας με ψήκτρα ή ρολλό. Περιλαμβάνεται η προμήθεια του υλικού επί τόπου, ο καθαρισμός και πλύση της επιφανείας επίστρωσης και η εφαρμογή του υλικού σύμφωνα με τις οδηγίες του προμηθευτή, καθώς και η προμήθεια και εφαρμογή ενισχυτικού πρόσφυσης (ασταριού), συμβατού με το υλικό, αν αυτό συνιστάται από τον προμηθευτή του.

Τιμή ανά χιλιόγραμμο (kg) τσιμεντοειδούς υλικού, με βάση το απόβαρο των συσκευασιών που χρησιμοποιήθηκαν στο έργο.

**ΕΥΡΩ** **Ολογράφως :** Πέντε ευρώ και εξήντα λεπτά  
**Αριθμητικώς :** 5,60

**79.01** Επάλειψη επιφανειών σκυροδέματος με υλικό ασφαλικής βάσεως εν θερμώ

Κωδικός Αναθεώρησης ΟΙΚ 7901

Επάλειψη επιφανειών σκυροδέματος με ασφαλικό υλικό εφαρμοζόμενο εν θερμώ, εκτελούμενη επί οποιασδήποτε επιφανείας με ψήκτρα ή ρολλό, ήτοι ασφαλικό υλικό επί τόπου, θέρμανση αυτού και εργασία καθαρισμού της επιφανείας και επαλείψεως, σύμφωνα με τις οδηγίες του προμηθευτή.

Τιμή ανά τετραγωνικό μέτρο (m<sup>2</sup>)

**ΕΥΡΩ** **Ολογράφως :** Ένα ευρώ και εβδομήντα λεπτά  
**Αριθμητικώς :** 1,70

**77.10** Υδροχρωματισμοί επιφανειών σκυροδέματος ή τσιμεντοκονιάματος με ακρυλικό υδατοδιαλυτό τσιμεντόχρωμα

Κωδικός Αναθεώρησης ΟΙΚ 7725

Υδροχρωματισμοί με τσιμεντόχρωμα επιφανειών σκυροδέματος ή τσιμεντοκονιάματος, σε δύο ή περισσότερες στρώσεις μέχρι να επιτευχθεί τέλεια ομοιοχρωμία και συνολικό πάχος ξηρού υμένα 125 μικρά. Υλικά πάσης φύσεως και εργασία, σύμφωνα με την μελέτη και την ΕΤΕΠ 03-10-01-00 "Χρωματισμοί επιφανειών σκυροδέματος".

Τιμή ανά τετραγωνικό μέτρο (m<sup>2</sup>).

**ΕΥΡΩ** **Ολογράφως :** Τρία ευρώ και ενενήντα λεπτά  
**Αριθμητικώς :** 3,90

**77.80** Χρωματισμοί επί επιφανειών επιχρισμάτων με χρώματα υδατικής διασποράς, ακρυλικής, στυρενιοακρυλικής ή πολυβινυλικής βάσεως.

Κωδικός Αναθεώρησης ΟΙΚ 7785.1

Χρωματισμοί επί επιφανειών επιχρισμάτων με υδατικής διασποράς χρώματα ακρυλικής, ή βινυλικής, ή στυρενιο-ακρυλικής βάσεως σε δύο διαστρώσεις, χωρίς προηγούμενο σπατουλάρισμα, σύμφωνα με την μελέτη και την ΕΤΕΠ 03-10-02-00 "Χρωματισμοί επιφανειών επιχρισμάτων".

Προετοιμασία των επιφανειών, αστάρωμα και εφαρμογή δύο στρώσεων του τελικού χρώματος. Υλικά και μικροϋλικά επί τόπου, ικριώματα και εργασία.

Τιμή ανά τετραγωνικό μέτρο (m<sup>2</sup>)

**77.80.02** Εξωτερικών επιφανειών με χρήση χρωμάτων, ακρυλικής ή στυρενιο-ακρυλικής βάσεως.

**ΕΥΡΩ** **Ολογράφως :** Δέκα ευρώ και δέκα λεπτά  
**Αριθμητικώς :** 10,10

**77.55** Ελαιοχρωματισμοί κοινοί σιδηρών επιφανειών με χρώματα αλκυδικών ή ακρυλικών ρητινών, βάσεως νερού η διαλύτου

Κωδικός Αναθεώρησης ΟΙΚ 7755

Ελαιοχρωματισμοί κοινοί σιδηρών επιφανειών, σύμφωνα με την μελέτη και την ΕΤΕΠ 03-10-03-00 "Αντισκωριακή προστασία και χρωματισμός σιδηρών επιφανειών".

Απόξεση και καθαρισμός με ψήκτρα και σμυριδόπανο, μία στρώση αντιδιαβρωτικού υποστρώματος ενός συστατικού και δύο στρώσεις ελαιοχρώματος. Υλικά και μικροϋλικά επί τόπου και εργασία,

Τιμή ανά τετραγωνικό μέτρο (m<sup>2</sup>)

**ΕΥΡΩ** **Ολογράφως :** Έξι ευρώ και εβδομήντα λεπτά  
**Αριθμητικώς :** 6,70

**73.94** Κατασκευή αυτοεπιπεδούμενου αντλιοσθηρού δαπέδου

Κωδικός Αναθεώρησης ΟΙΚ 7373.1

Κατασκευή εγχρώμου ρητινούχου εποξειδικού πολυουρεθανικού αυτοεπιπεδούμενου αντλιοσθηρού δαπέδου πάχος 3,0 mm.

Στην τιμή μονάδας περιλαμβάνονται:

- α) Η προετοιμασία του υφιστάμενου δαπέδου με φρέζα δαπέδων (δύο φορές σταυρωτά) ή με μηχανή σφαιριδιοβολής, με αναρρόφηση της παραγόμενης σκόνης, ο επιμελής καθαρισμός του δαπέδου και το στοκάρισμα τυχόν ρωγμών και οπών με εποξειδικά υλικά.
- β) Το στέγνωμα της επιφανείας (από μόνη της ή με χρήση πεπιεσμένου αέρα), ώστε η υγρασία του να μην υπερβαίνει το 4%

- γ) Η εφαρμογή εποξειδικού ασταριού (ενισχυτικού πρόσφυσης) με ανάλωση 250 - 350 gr/m<sup>2</sup>, ανάλογα με την απορροφητικότητα του υποστρώματος και πριν τον πολυμερισμό του τοποθέτηση υαλοπλέγματος και επίπαση με χαλαζιακή άμμο (ανάλωση 500 gr/m<sup>2</sup>).
- δ) Η εφαρμογή της αυτοεπιπεδούμενης εποξειδικής στρώσης, με αναλογία ρητίνης - αδρανών και ανάλωση, σύμφωνα με τις οδηγίες του προμηθευτή, μετά τον πολυμερισμό του ασταριού.
- ε) Η εφαρμογή δεύτερης στρώσης ρητίνης με χαλαζιακή άμμο, 24 ώρες μετά την πρώτη, για την εξασφάλιση της αντολισθηρότητας του δαπέδου.

Τιμή ανά τετραγωνικό μέτρο (m<sup>2</sup>) πραγματικής καλυπτομένης επιφάνειας

**ΕΥΡΩ**      **Ολογράφως :** Τριάντα εννέα ευρώ λεπτά  
**Αριθμητικώς :** 39,00

**ΧΡΣ 6**                      Στεγάνωση οροφής  
Κωδικός Αναθεώρησης ΟΙΚ 7912 - ΟΙΚ 3205

Στεγάνωση οροφής περιλαμβάνει τις παρακάτω εργασίες:

- Επάλειψη επιφανειών σκυροδέματος με υλικό ασφαλικής βάσεως εν θερμώ.
- Επίστρωση απλή με ασφαλτόπανο.
- Προμήθεια, μεταφορά επί τόπου, διάστρωση και συμπύκνωση σκυροδέματος με χρήση αντλίας ή πυργογερανού, για κατασκευές από σκυρόδεμα κατηγορίας C16/20.
- Θερμική απομόνωση οροφών και δαπέδων με φύλλα διογκωμένης πολυστερίνης πάχους 50 mm.
- Χαλύβδινο δομικό πλέγμα B500C.

Τιμή ανά τετραγωνικό μέτρο (m<sup>2</sup>) πραγματικής καλυπτομένης επιφάνειας

**ΕΥΡΩ**      **Ολογράφως :** Σαράντα τρία ευρώ και ενενήντα δύο λεπτά  
**Αριθμητικώς :** 43,92

**Άρθρο 10.02**      Εύκαμπτες ταινίες στεγανοποίησης αρμών κατασκευών από σκυρόδεμα εσωτερικού τύπου (Waterstops)

Κωδικός Αναθεώρησης    ΥΔΡ 6373

Εύκαμπτες ταινίες στεγανοποίησης αρμών κατασκευών από σκυρόδεμα, εσωτερικού τύπου, από PVC-P (πλαστικοποιημένο πολυβυτιλοχλωρίδιο) ή NBR (nitrile butadiene rubber: συνθετικό ελαστικό), σύμφωνα με το Πρότυπο DIN 18541 ή βουλκανισμένο ελαστομερές υλικό σύμφωνα με το Πρότυπο DIN 7865-2, ή πολυαιθυλένιο (PE), ενσωματωμένες και στερεωμένες περί το μέσον της διατομής του στοιχείου (τοιχώματα και πυθμένες διωρύγων, δεξαμενές, χυτοί επί τόπου οχετοί από σκυρόδεμα κλπ). σύμφωνα με την μελέτη, τις οδηγίες του παραγωγού και την ΕΤΕΠ 08-05-02-02 "Ταινίες στεγάνωσης αρμών κατασκευών από σκυρόδεμα (waterstops)".

Στην τιμή μονάδας περιλαμβάνεται η προμήθεια των ελαστικών ταινιών, η ειδική διαμόρφωση του ξυλοτύπου για την συγκράτηση της ταινίας στην θέση της κατά την σκυροδέτηση, οι ενώσεις με παράθεση, συγκόλληση ή ψυχρό βουλκανισμό, τα πάσης φύσεως ειδικά τεμάχια, τα υλικά συγκόλλησης και στερέωσης, καθώς και η απομείωση και φθορά των ταινιών.

Τιμή ανά τρέχον μέτρο (μμ) ταινίας, πλήρως τοποθετημένης.

**10.02.02** Για ταινίες πλάτους 240 mm

**ΕΥΡΩ Ολογράφως: Δεκαοκτώ**  
**Αριθμητικώς: 18,00**

**Άρθρο 10.08** Αποκατάσταση σφράγισης διαμορφωμένου αρμού ανοίγματος 15 mm με ελαστομερές υλικό ψυχράς εφαρμογής

Κωδικός Αναθεώρησης ΥΔΡ 6371

Αποκατάσταση σφράγισης παλαιού αρμού ανοίγματος 15 mm που έχει υποστεί φθορές ή αποκόλληση με χρήση ελαστομερούς υλικού, πολυουραιθανικής ή πολυσουλφιδικής βάσεως, εφαρμοζομένου εν ψυχρώ, σύμφωνα με την μελέτη και την ΕΤΕΠ 08-05-02-05 "Σφράγιση αρμών κατασκευών από σκυρόδεμα με ελαστομερή υλικά".

Περιλαμβάνεται η επιμελής αφαίρεση του υπάρχοντος υλικού σφράγισης του αρμού, με θέρμανση, χημικούς διαλύτες, εργαλεία χειρός και ηλεκτροεργαλεία ή/και συνδυασμό αυτών, ο καθαρισμός των παρειών του αρμού, η εφαρμογή primer (άν απαιτείται) και η προετοιμασία και εφαρμογή του ελαστομερούς υλικού σύμφωνα με τις οδηγίες του προμηθευτή".

Η παρούσα τιμή μονάδος προσαρμόζεται αναλογικά με βάση το άνοιγμα του αρμού.

Τιμή ανά τρέχον μέτρο (μμ) πλήρους αποκατάστασης της σφράγισης αρμού ονομαστικού διακένου 15 mm.

**ΕΥΡΩ Ολογράφως: Δεκαπέντε ευρώ και πενήντα λεπτά**  
**Αριθμητικώς: 15,50**

**Άρθρο 10.15** Σφράγιση αρμών διακοπής σκυροδέτησης με υδροδιογκούμενη πολυμερή μαστίχη

Κωδικός Αναθεώρησης ΥΔΡ 6370

Σφράγιση αρμών διακοπής σκυροδέτησης στοιχείων στά οποία δεν προβλέπονται υδροφραγές, (waterstops) με μαστίχη πολυμερούς βάσης που διογκώνεται όταν έρχεται σε επαφή με το νερό, εφαρμοζόμενη σύμφωνα με τις οδηγίες του προμηθευτή, στις θέσει της κατασκευής που προβλέπονται από την μελέτη.

Στην τιμή μονάδας περιλαμβάνονται:

- η προμήθεια της υδροδιογκούμενης πολυμερούς μαστίχης
- ο επιμελής καθαρισμός της επιφανείας εφαρμογής από ρύπους και σαθρά υλικά
- η εφαρμογή με πιστόλι χειρός ή αέρα κατά μήκος του αρμού διακοπής, στο μέσον της διατομής, συνεχούς λωρίδας υλικού με ανάλωση 0,07- 0,10 lt ανά τρέχον μέτρο (εξαρτάται από την ομαλότητα του αρμού)

Επισημαίνεται ότι η εφαρμογή υλικών της κατηγορίας αυτής, όταν δεν προβλέπονται από την μελέτη, δεν επιμετρώνται ως ιδιαίτερη εργασία.

Τιμή ανά τρέχον μέτρο αρμού (μμ).

**ΕΥΡΩ Ολογράφως: Οκτώ ευρώ και είκοσι λεπτά**  
**Αριθμητικώς: 8,20**

**62.25** Θύρες σιδηρές πλήρεις συρόμενες

Κωδικός Αναθεώρησης ΟΙΚ 6225

Κατασκευή και τοποθέτηση σιδηρών θυρών δίφυλλων ή μονόφυλλων με ή χωρίς φεγγίτες, θυρίδες ή περσίδες ανοιγόμενες ή μη, με θυρόφυλλα από ένα ή δύο φύλλα λαμαρίνας μαύρης πάχους 1,2 mm, με ενδιάμεσες νευρώσεις καθώς και με σταθερούς ή κινητούς φεγγίτες και κάσσα από κοιλοδοκούς, με αρμοκάλυπτρα, πηχάκια στερέωσης υαλοπινάκων και γενικά λαμαρίνα μαύρη, κοιλοδοκοί, σιδηρά προφίλ, υλικά σύνδεσης, τοποθετήσεως και λειτουργίας, κλειδαριά ασφαλείας (τύπου YALE ή παρεμφερούς) και χειρολαβές από λευκό μέταλλο, συμπεριλαμβανομένης της τοποθέτησης (χωρίς την προμήθεια) του μηχανισμού, σύμφωνα με την μελέτη και την ΕΤΕΠ 03-08-02-00 "Σιδηρά κουφώματα".

Τιμή ανά χιλιόγραμμο (kg)

**ΕΥΡΩ Ολογράφως: Έξι ευρώ και εβδομήντα λεπτά**  
**Αριθμητικώς: 6,70**

**65.17** Υαλοστάσια αλουμινίου μεμονωμένα

Υαλοστάσια αλουμινίου μεμονωμένα (που δεν αποτελούν σειρά υαλοστασίων συνθέτου κουφώματος), οποιασδήποτε αναλογίας διαστάσεων εξωτερικού πλαισίου, με σκελετό κάσσας (πλαισίου), σύμφωνα με την μελέτη και την ΕΤΕΠ 03-08-03-00 "Κουφώματα Αλουμινίου".

Τιμή ανά τετραγωνικό μέτρο (m<sup>2</sup>)

**65.17.01** Υαλοστάσια μονόφυλλα, ανοιγόμενα περί κατακόυφο ή οριζόντιο άξονα

Κωδικός Αναθεώρησης ΟΙΚ 6519

**ΕΥΡΩ Ολογράφως: Διακόσια**  
**Αριθμητικώς: 200,00**

**76.20** Υαλοπίνακες οπλισμένοι

Υαλοπίνακες οπλισμένοι πλήρως τοποθετημένοι με συνδέσμους και στόκο επί μεταλλικού σκελετού, σύμφωνα με την μελέτη και την ΕΤΕΠ 03-08-07-01 "Μονοί και πολλαπλοί εν επαφή υαλοπίνακες".

Τιμή ανά τετραγωνικό μέτρο (m<sup>2</sup>)

**76.20.02** Υαλοπίνακες οπλισμένοι πάχους 6,50 mm και μήκους άνω του 1,00 m

Κωδικός Αναθεώρησης ΟΙΚ 7622

**ΕΥΡΩ Ολογράφως: Σαράντα ένα ευρώ και σαράντα λεπτά**  
**Αριθμητικώς: 41,40**

**Άρθρο 11.05** Κατασκευές από χαλύβδινα προφίλ και λαμαρίνες, χωρίς την αντισκωριακή προστασία και την βαφή, επί τόπου του έργου  
Κωδικός Αναθεώρησης ΥΔΡ 6751

Κατασκευή στοιχείων από δομικό χάλυβα, από τυποποιημένες ή μή διατομές και χαλυβδόφυλλα διαφόρων παχών, ποιότητας S235J κατά ΕΛΟΤ EN 10025.

Περιλαμβάνεται η προμήθεια του χάλυβα, των αναλωσίμων συγκόλλησης και κοπής, των εξαρτημάτων σύνδεσης στερέωσης κλπ (κοχλίες κλπ), η επεξεργασία, σύμφωνα με τα καθοριζόμενα στην μελέτη, σε μόνιμη εγκατάσταση μεταλλικών κατασκευών ή/και εν μέρει επί τόπου του έργου, η προσυναρμολόγηση των στοιχείων και η φόρτωση και μεταφορά τους επί τόπου του έργου προς οριστική συναρμολόγηση/τοποθέτηση (η οποία τιμολογείται ιδιαίτερα, σύμφωνα με το άρθρο ΥΔΡ 11.09).

Το παρόν άρθρο έχει εφαρμογή:

- (α) στις φέρουσες και μή κατασκευές από δομικό χάλυβα, των υδραυλικών και λοιπών έργων, σύμφωνα με την εγκεκριμένη μελέτη.
- (β) στην κατασκευή θυροφραγμάτων, συσκευών ρυθμίσεως ροής ανοικτών διωρύγων (τύπου AVIS, AVIO, AMIL κλπ), δοκών εμφράξεως ανοιγμάτων και εσχάρων παρακράτησης φερτών/επιπλεόντων (trash racks), βάσει εγκεκριμένων σχεδίων.

Επισημαίνεται ότι η δαπάνη σχεδιασμού των κατασκευών της ως άνω παραγράφου (β), καθώς και τα τυχόν δικαιώματα επί σχετικών ευρεσιτεχνιών, δεν περιλαμβάνονται στις τιμές μονάδας του παρόντος άρθρου.

Αναλόγως του απαιτούμενου βαθμού επεξεργασίας των μορφοχαλύβων και της προβλεπόμενης αντισκωριακής προστασίας και βαφής έχουν εφαρμογή τα ακόλουθα επιμέρους άρθρα.

Τιμή ανά χιλιόγραμμο (kg) πλήρως αποπερατωμένης κατασκευής, βάσει ζυγολογίου ή αναλυτικών υπολογισμών του βάρους.

**11.05.03** Κατασκευές με ηυξημένη μηχανουργική επεξεργασία (εργασία τόννου, φρέζας, κυλίνδρου, boring)  
Κωδικός Αναθεώρησης ΥΔΡ 6751

Το άρθρο έχει εφαρμογή στις κατασκευές που απαιτούν πρόσθετη μηχανουργική επεξεργασία με χρήση διαμορφωτικού κυλίνδρου, τόννου, φρέζας, παντογράφου, πρεσσών κλπ μηχανημάτων επεξεργασίας μετάλλου (π.χ. κατασκευή εδράνων, αξόνων, ασπίδων τοξωτών θυροφραγμάτων, οδοντωτών κανόνων, κοχλιών, απλών μηχανισμών κλπ).

Σε περίπτωση χρησιμοποίησης χάλυβα ποιότητας S355J η τιμή προσαυξάνεται κατά 0,25 €/kg.

Δεν συμπεριλαμβάνεται στο παρόν άρθρο η κατασκευή μηχανισμών ανύψωσης θυροφραγμάτων, η τιμολόγηση των οποίων γίνεται κατά περίπτωση με βάση τα χαρακτηριστικά και τις λειτουργικές προδιαγραφές αυτών, με την σύνταξη ιδιαίτερων συνοπτικών άρθρων (προμήθεια, συναρμολόγηση και εγκατάσταση μηχανισμών, κινητηρίων διατάξεων, αυτοματισμών κλπ, ρυθμίσεις και έλεγχος λειτουργίας)

**ΕΥΡΩ** Ολογράφως: Τέσσερα ευρώ και πενήντα λεπτά  
Αριθμητικώς: 4,50

**64.48** Συρματόπλεγμα με ρομβοειδή οπή

Κωδικός Αναθεώρησης ΟΙΚ 6448

Συρματόπλεγμα ρομβοειδούς οπής, διαστάσεων 2,5 cm και βάρους 1.0 kg/m<sup>2</sup> τοποθετημένο σε πασσάλους ή σε σκελετό περιφραγμάτων.

Τιμή ανά τετραγωνικό μέτρο (m<sup>2</sup>) καλυπτομένης επιφανείας περιφραγμάτος.

**ΕΥΡΩ** Ολογράφως: Τρία ευρώ και πέντε λεπτά  
Αριθμητικώς: 3,05

**64.41** Πάσσαλοι περιφραγμάτων από μορφοσίδηρο διατομής "L" ή "T"

Κωδικός Αναθεώρησης ΟΙΚ 6441

Πάσσαλοι περιφραγμάτων από μορφοσίδηρο διατομής "L" ή "T", απλοί ή με αντηρίδες, καρφωτοί, οποιωνδήποτε διαστάσεων, συμπεριλαμβανόμενης της διάνοιξης οπών πρόσδεσης, πλήρως τοποθετημένοι, με έμπηξη στο έδαφος, ή με πάκτωση με λίθους ή σε βάση από σκυρόδεμα (χωρίς την αξία του).  
Τιμή ανά χιλιόγραμμα (kg).

**ΕΥΡΩ** Ολογράφως: Δύο ευρώ και εβδομήντα λεπτά  
Αριθμητικώς: 2,70

**Άρθρο 12.10** Αγωγοί αποχέτευσης από σωλήνες PVC-U συμπαγούς τοιχώματος

Αγωγοί αποχέτευσης ακαθάρτων με σωλήνες από μη πλαστικοποιημένο PVC-Υ συμπαγούς τοιχώματος, κατά ΕΛΟΤ EN 1401-1, σύμφωνα με την μελέτη και την ΕΤΕΠ 08-06-02-02 "Δίκτυα αποχέτευσης από σωλήνες PVC-U".

Οι σωλήνες χαρακτηρίζονται με βάση την ονομαστική διάμετρο DN (ταυτίζεται με την εξωτερική διάμετρο), τον τυποποιημένο λόγο διαστάσεων SDR (Standard Dimension Ratio: λόγος της εξωτερικής διαμέτρου του σωλήνα προς το πάχος του τοιχώματος) και τον δείκτη δακτυλιοειδούς ακαμψίας SN.

Το παρόν άρθρο έχει εφαρμογή τόσο για σωλήνες με απόληξη τύπου καμπάνας με ελαστικό δακτύλιο στεγανοποίησης (κατά ΕΛΟΤ EN 681.1), όσο και για σωλήνες με ευθύγραμμο άκρα που συνδέονται με συγκολλούμενο δακτύλιο (μούφα).

Στις τιμές μονάδος του παρόντος άρθρου περιλαμβάνονται:

- α. Η προμήθεια, μεταφορά επί τόπου, προσωρινή αποθήκευση, προστασία και πλάγιες μεταφορές των σωλήνων και των δακτυλίων στεγάνωσης ή συγκόλλησης (και της απαιτούμενης προς τούτο κόλλας).
- β. Η διάθεση του απαιτούμενου εξοπλισμού και μέσων για τον χειρισμό και την σύνδεση των σωλήνων.
- γ. Η προσέγγιση των σωλήνων στην θέση τοποθέτησης, οι συνδέσεις των σωλήνων μεταξύ τους, οι συνδέσεις του αγωγού με τα φρεάτια του δικτύου, καθώς και η δοκιμασία του δικτύου κατά τμήματα.

Δεν συμπεριλαμβάνονται και επιμετρώνται ιδιαίτερα με βάση τα οικεία άρθρα του τιμολογίου:

- Οι στρώσεις έδρασης και εγκιβωτισμού των σωλήνων και η επανεπίχωση του ορύγματος, σύμφωνα με τα καθοριζόμενα στην μελέτη
- Τα ειδικά τεμάχια σύνδεσης των παροχών στο δίκτυο ακαθάρτων (σαμάρια με μούφα)
- Τα ειδικά τεμάχια του αγωγού (γωνίες, ταύ, πώματα κλπ) από PVC ή χυτοσίδηρο

Τιμή ανά τρέχον μέτρο (μμ) αξονικού μήκους σωλήνωσης, αφαιρουμένου του μήκους των φρεατίων και των ειδικών τεμαχίων.

**12.10.01** Αγωγοί αποχέτευσης από σωλήνες PVC-U, SDR 41, DN 110 mm  
Κωδικός Αναθεώρησης ΥΔΡ 6711.1

**ΕΥΡΩ Ολογράφως: Τρία ευρώ και ογδόντα λεπτά**  
**Αριθμητικώς: 3,80**

**ΧΡΣ 1** Υδροδιαστελλόμενο κορδόνι στεγάνωσης οπών σωληνώσεων  
Κωδικός Αναθεώρησης ΑΤΥΕ - 6373- 100%

Υδροδιαστελλόμενο ελαστικό κορδόνι για στεγάνωση αρμών, ορθογωνικής διατομής διαστάσεων, σύμφωνα με την εγκεκριμένη μελέτη και τις υποδείξεις της Διευθύνουσας Υπηρεσίας. Εξομαλύνεται η επιφάνεια εφαρμογής από τις μικροανωμαλίες και καθαρίζεται από τη σκόνη και από άλλες ουσίες. Εφαρμόζεται στην επιφάνεια ειδική κόλλα ενός συστατικού, έτσι ώστε να δημιουργείται ένα ομοιόμορφο υπόστρωμα και η εφαρμογή - στερέωση του κορδονιού επί της κόλλας. Η υπερκάλυψη δύο κομματιών κορδονιού πρέπει να είναι τουλάχιστον 5,0 εκ., όπου εφαρμόζεται κόλλα ανάμεσα στα δύο κομμάτια, σύμφωνα με την εγκεκριμένη μελέτη και τις υποδείξεις της Διευθύνουσας Υπηρεσίας.

Στην τιμή περιλαμβάνονται :

1) Η δαπάνη για την προμήθεια, φόρτωση, εκφόρτωση σταλία του αυτοκινήτου κατά τη φορτοεκφόρτωση και μεταφορά από οποιαδήποτε απόσταση στον τόπο εκτέλεσης του έργου, όλων των απαιτούμενων υλικών, καθώς και όλων των εργασιών, για την πλήρη και έντεχνη εκτέλεση του παρόντος άρθρου.

2) Όλες οι δαπάνες και οι εργασίες που περιλαμβάνονται στους γενικούς όρους του παρόντος τιμολογίου.

Για ένα μέτρο μήκους (1MM), πλήρως τοποθετημένου ελαστικού κορδονιού, ως ανωτέρω.

**ΕΥΡΩ Ολογράφως : Είκοσι**  
**Αριθμητικώς : 20,00**

**Άρθρο 11.01** Καλύμματα φρεατίων

Καλύμματα φρεατίων κατά ΕΛΟΤ EN 124, με σήμανση CE, της κατηγορίας φέρουσας ικανότητας D που προβλέπεται από την μελέτη (ανάλογα την θέση τοποθέτησης).

Περιλαμβάνεται η προμήθεια και μεταφορά επί τόπου του καλύμματος του φρεατίου και του πλαισίου έδρασης αυτού, η ακριβής ρύθμιση της στάθμης και επίκλισης του καλύμματος με χρήση στερεών υποθεμάτων και ο εγκιβωτισμός του πλαισίου έδρασης με σκυρόδεμα.

**11.01.02** Καλύμματα από ελατό χυτοσίδηρο (ductile iron)  
Κωδικός Αναθεώρησης ΥΔΡ 6752

Επιμέτρηση με βάση τους πίνακες του προμηθευτή (σε καμμία περίπτωση δεν γίνεται αποδεκτή επιμέτρηση με ζύγιση)

Τιμή ανά χιλιόγραμμο (kg) καλύμματος και αντιστοίχου πλαισίου έδρασης , ανεξαρτήτως της φέρουσας ικανότητας.

**ΕΥΡΩ** Ολογράφως: Δύο ευρώ και ενενήντα λεπτά  
Αριθμητικώς: 2,90

**Άρθρο 11.04** Χαλύβδινες βαθμίδες με επένδυση από συνθετικά υλικά  
Κωδικός Αναθεώρησης ΥΔΡ 6753

Προμήθεια και τοποθέτηση σε φρεάτια πάσης φύσεως και λοιπές κατασκευές υδραυλικών έργων, χαλύβδινων βαθμίδων με επένδυση από συνθετικά υλικά (ολεφινικής σύνθεσης) ελαχίστου πάχους 3,0 mm, ελαφρά κλίση στο μέσον, πτερύγια προστασίας στα άκρα, αντιολισθητική λαβή και ανακλαστικές επιφάνειες, ελαχίστων διαστάσεων 200 x 240 mm, σύμφωνα με το Πρότυπο ΕΛΟΤ EN 13101 και την ΕΤΕΠ 08-07-01-05 "Βαθμίδες φρεατίων".

Περιλαμβάνεται η πάκτωση στις οπές που έχουν αφεθεί κατά την σκυροδέτηση του φρεατίου ή σε οπές που διανοίγονται με δράπανο στα τοιχώματα του θαλάμου του φρεατίου, με τσιμεντοκονία ή εποξειδικό κονίαμα. Τιμή ανά τεμάχιο (τεμ.)

**ΕΥΡΩ** Ολογράφως: Επτά ευρώ και εβδομήντα λεπτά  
Αριθμητικώς: 7,70

**Άρθρο 12.18** Κατασκευή ευθυγράμμων τμημάτων δικτύου με χαλυβδοσωλήνες

Κωδικός αναθεώρησης ΥΔΡ 6630.1

Κατασκευή ευθυγράμμων τμημάτων δικτύου με χαλυβδοσωλήνες ελικοειδούς ραφής, κατά ΕΛΟΤ EN 10224, με σήμανση CE, από χάλυβα κατηγορίας L235.

Στην τιμή μονάδας περιλαμβάνεται η προμήθεια, η μεταφορά επί τόπου, οι πλάγιες μεταφορές, η τοποθέτηση και συγκόλληση των σωλήνων, η αποκατάσταση της μόνωσης στις θέσεις συγκόλλησης και η εκτέλεση των απαιτούμενων ελέγχων στεγανότητας.

Η κατασκευή των ειδικών τεμαχίων (καμπύλες, διακλαδώσεις κλπ) και ο εγκιβωτισμός του ορύγματος τιμολογούνται ιδιαίτερα με βάση τα οικεία άρθρα του τιμολογίου.

Επιμέτρηση ανά χιλόγραμμο χαλυβδοελάσματος (kg) με βάση την ονομαστική διάμετρο και το πάχος ελάσματος που προβλέπεται από την μελέτη, με ειδικό βάρος 7,85 gr/cm<sup>3</sup>, χωρίς συνυπολογισμό του βάρους της μόνωσης.

Παρατίθενται ενδεικτικά στοιχεία συνήθων διατομών χαλυβδοσωλήνων.

Δονομ. (mm)	Δεξωτ. (mm)	πάχος (mm)	kg/m	Δονομ. (mm)	Δεξωτ. (mm)	πάχος (mm)	kg/m
Φ 300	323.8	4.0	31.57	Φ 900	914.4	8.0	178.96
Φ 300	323.8	5.0	39.34	Φ 900	914.4	10.0	223.21
Φ 400	406.4	4.5	44.64	Φ 1000	1016	9.0	223.68
Φ 400	406.4	5.2	51.49	Φ 1000	1016	11.0	272.84
Φ 500	508	5.0	62.07	Φ 1200	1219.2	10.0	298.44
Φ 500	508	6.4	78.62	Φ 1200	1219.2	12.7	378.17
Φ 600	609.6	5.6	83.48	Φ 1500	1524	10.0	373.66
Φ 600	609.6	7.1	105.72	Φ 1500	1524	12.0	447.80
Φ 700	711.2	6.4	110.46	Φ 1800	1828.8	10.0	448.89
Φ 700	711.2	8.0	138.84	Φ 1800	1828.8	14.3	640.39

Φ 800	812.8	8.0	158.90	Φ 2000	2032	11.0	548.67
Φ 800	812.8	9.5	188.74	Φ 2000	2032	14.3	712.11

**12.18.02** Με χρήση χαλυβδοσωλήνων με εξωτερική μόνωση με λιθανθρακόπισσα (ασφαλτικής βάσης) και φύλλο πολυαιθυλενίου και εσωτερική μόνωση με εποξειδική ρητίνη.

Τιμή ανά χιλιόγραμμο (kg)

**ΕΥΡΩ** Ολογράφως: Δύο ευρώ και ένα λεπτά  
Αριθμητικώς: 2,01

**Άρθρο 13.03** Δικλίδες χυτοσιδηρές συρταρωτές

Προμήθεια, μεταφορά επί τόπου και εγκατάσταση στην σωληνογραμμή συρταρωτής δικλίδας με κέλυφος από χυτοσίδηρο, σύμφωνα με την μελέτη και την ΕΤΕΠ 08-06-07-02 "Δικλίδες χυτοσιδηρές συρταρωτές". Περιλαμβάνονται οι γαλβανισμένοι κοχλίες στερέωσης, τα παρεμβύσματα στεγάνωσης και η δοκιμή λειτουργίας.

Οι προσκομιζόμενες επί τόπου δικλίδες θα συνοδεύονται από πιστοποιητικό εργαστηρίου δοκιμών.

Τιμή ανά τεμάχιο (τεμ) πλήρως εγκατεστημένης στο δίκτυο δικλίδας.

**13.03.01** Με ωτίδες, ονομαστικής πίεσης 10 atm

Κωδικός Αναθεώρησης: ΥΔΡ 6651.1

**13.03.01.04** ονομαστικής διαμέτρου DN 125 mm

**ΕΥΡΩ** Ολογράφως: Διακόσια πενήντα  
Αριθμητικώς: 250,00

**Άρθρο 13.15** Χαλύβδινες εξαρμώσεις

Προμήθεια, μεταφορά επί τόπου, τοποθέτηση και σύνδεση στην σωληνογραμμή ειδικού χαλυβδίνου τεμαχίου εξάρμωσης συσκευών (δικλίδων, βαλβίδων κλπ), σύμφωνα με την μελέτη και την ΕΤΕΠ 08-06-07-05 "Τεμάχια εξάρμωσης συσκευών".

Περιλαμβάνονται οι γαλβανισμένοι κοχλίες σύνδεσης, οι φλάντζες και τα παρεμβύσματα στεγάνωσης,

Τα προσκομιζόμενα επί τόπου τεμάχια εξάρμωσης θα συνοδεύονται από πιστοποιητικό εργαστηρίου δοκιμών.

Τιμή ανά τεμάχιο (τεμ) εγκατεστημένου στοιχείου εξάρμωσης.

**13.15.01** Ονομαστικής πίεσης PN 10 at

Κωδικός Αναθεώρησης: ΥΔΡ 6651.1

**13.15.01.05** ονομαστικής διαμέτρου DN 125 mm

**ΕΥΡΩ** Ολογράφως: Εκατόν πενήντα  
Αριθμητικώς: 150,00

**ΧΡΣ 2**

Φίλτρο σωλήνωσης εξαγωγής Φ 125  
Κωδικός Αναθεώρησης ΑΤΥΕ - 6751.5 - 100%

Φίλτρο σωλήνωσης εξαγωγής Φ125 σύμφωνα με την εγκεκριμένη μελέτη, και τις υποδείξεις της Διευθύνουσας Υπηρεσίας

Στην τιμή περιλαμβάνονται :

α. Η προμήθεια, φόρτωση, εκφόρτωση επί τόπου του σημείου τοποθέτησης, η σταλία του αυτοκινήτου, η μεταφορά από οποιαδήποτε απόσταση του φίλτρου σωλήνωσης εξαγωγής με όλα τα απαιτούμενα μικροεξαρτήματα, υλικά (ωτίδες, ενωτικά, κοχλίες, περικόχλια κλπ) καθώς και η πιθανώς απαιτούμενη ασφαλής προσωρινή αποθήκευση αυτών.

β. Η πλήρης τοποθέτηση και σύνδεση του φίλτρου με τα απαιτούμενα εξαρτήματά του επί των αγωγών σύμφωνα με την εγκεκριμένη μελέτη και τις υποδείξεις της Διευθύνουσας Υπηρεσίας.

γ. Όλες οι δοκιμές και οι έλεγχοι στεγάνωσης σύμφωνα με την εγκεκριμένη μελέτη και τις υποδείξεις της Διευθύνουσας Υπηρεσίας.

δ. Όλες οι απαιτούμενες δαπάνες που περιλαμβάνονται στους γενικούς όρους του παρόντος τιμολογίου.

Για ένα τεμάχιο φίλτρου σωλήνωσης εξαγωγής πλήρως τοποθετημένου και καθ'όλα έτοιμου για την πλήρη και κανονική λειτουργία όπως παραπάνω.

**ΕΥΡΩ** Ολογράφως : Διακόσια πενήντα  
Αριθμητικώς : 250,00

**ΧΡΣ 3**

Σωλήνωση πλύσεως 2'', κρουνοί, δείκτες στάθμης, κλπ.  
Κωδικός Αναθεώρησης ΑΤΥΕ - 6622.1- 80% ΑΤΟΕ - 2922 - 20%

Εγκατάσταση σωλήνωσης πλύσεως των θαλάμων της δεξαμενής και λοιπός εξοπλισμός, με λήψη από τη σωλήνωση τροφοδότησης από τη πηγή, σύμφωνα με την εγκεκριμένη μελέτη, την τεχνική περιγραφή και τις υποδείξεις της Διευθύνουσας Υπηρεσίας.

Στην τιμή περιλαμβάνονται :

α. Η δαπάνη για την προμήθεια, φόρτωση, εκφόρτωση, σταλία του αυτοκινήτου και μεταφορά από οποιαδήποτε απόσταση στον τόπο κατασκευής όλων των αναγκαίων υλικών, σωλήνωση HDPE Φ25, ειδικά τεμάχια, καμπύλες, συστολές, κρουνοί πλύσεως, κλπ.

β. Η δαπάνη για την προμήθεια, φόρτωση, εκφόρτωση, σταλία του αυτοκινήτου και μεταφορά από οποιαδήποτε απόσταση στον τόπο κατασκευής όλων των απαιτούμενων υλικών.

**ΕΥΡΩ** Ολογράφως : Πεντακόσια  
Αριθμητικώς : 500,00

**ΧΡΣ 4**

Ηλεκτρική εγκατάσταση εσωτερικών και εξωτερικών χώρων, σύνεση με δίκτυο και μετρητή ΔΕΗ

Κωδικός Αναθεώρησης 50% - ΗΛΜ 52- 50% - ΗΛΜ 102

Ηλεκτρική εγκατάσταση της δεξαμενής και του θαλάμου δικλίδων πλήρως κατασκευασμένη, δηλαδή προμήθεια όλων των απαιτούμενων συσκευών, οργάνων, υλικών και μικροϋλικών, προσκόμιση, τοποθέτηση, στερέωση, σύνδεση, δοκιμές και παράδοση σε πλήρη και κανονική λειτουργία.

α. Ηλεκτροφωτισμός περιβάλλοντος χώρου

Για τον ηλεκτροφωτισμό του περιβάλλοντος χώρου θα χρησιμοποιηθούν φωτιστικά σώματα βραχίονα με λαμπτήρα ατμών νατρίου υψηλής πίεσης 250 W .

β. Ηλεκτροφωτισμός θαλάμου δικλίδων

Για τον ηλεκτροφωτισμό του θαλάμου δικλίδων θα χρησιμοποιηθούν φωτιστικά σώματα τύπου «καμπάνας» με λαμπτήρες ατμών υδραργύρου 250 W.

Η ένταση φωτισμού για εργασιακό χώρο όπου εκτελούνται εργασίες συνήθεις, όχι λεπτής φύσης, πρέπει να είναι τουλάχιστον 150 lux.

γ. Ηλεκτροφωτισμός δεξαμενής

Για τον εσωτερικό ηλεκτροφωτισμό των θαλάμων της δεξαμενής θα χρησιμοποιηθούν φωτιστικά σώματα τύπου «χελώνας» με προστατευτικό λαμπτήρες πυρακτώσεως 100 W και προβολέας στεγανός επίτοιχος ατμών νατρίου.

δ. Κεντρικός Πίνακας Διανομής

Προμήθεια, μεταφορά και εγκατάσταση στον θάλαμο δικλίδων της δεξαμενής του Κεντρικού Πίνακα Διανομής, τύπου ερμαρίου, μεταλλικού, στεγανού προστασίας IP54 που περιλαμβάνει όλα τα απαραίτητα όργανα και εξαρτήματα, ήτοι μαχαιρωτούς διακόπτες, ραγοδιακόπτες, ασφάλειες, μικροαυτόματους, ρελέ διαρροής, ενδεικτικές λυχνίες, πάσης φύσεως καλωδιώσεις, πλήρως συναρμολογημένου και συνδεδεμένου προς την τροφοδότηση από τον μετρητή ΔΕΗ και από το ηλεκτροπαραγωγό ζεύγος και προς τις καταναλώσεις με κάθε εξάρτημα, μικροϋλικό, δαπάνες δοκιμών ή εργασία απαραίτητα για την παράδοση σε καλή λειτουργία σύμφωνα προς τις υποδείξεις της Διευθύνουσας Υπηρεσίας. ( 1 τεμ )

**EYPO** Ολογράφως : Πέντε χιλιάδες  
Αριθμητικώς : 5.000,00

**ΟΜΑΔΑ 3η: Μεταλλικά στοιχεία και κατασκευές, Σωληνώσεις – Δίκτυα, Συσκευές δικτύων σωληνώσεων, εργασίες υδρογεωτρήσεων, εργασίες επισκευών, συντηρήσεων, λοιπών κατασκευών δικτύων (οδικών, κλπ)**

**Άρθρο 12.14** Σωληνώσεις πίεσεως από σωλήνες πολυαιθυλενίου (PE) με συμπαγές τοίχωμα κατά ΕΛΟΤ EN 12201-2:

Σωληνώσεις υπό πίεση από σωλήνες πολυαιθυλενίου (PE) συμπαγούς τοιχώματος κατά EN 12201-2 για την μεταφορά ποσίμου νερού, νερού γενικής χρήσης, αποχέτευση ομβρίων και ακαθάρτων υπό πίεση και δίκτυα αποχέτευσης κενού.

Οι σωλήνες (PE) χαρακτηρίζονται με βάση το υλικό κατασκευής (PE100, PE 80, PE40), την ονομαστική διάμετρο DN (ταυτίζεται με την εξωτερική διάμετρο: σωλήνες DN/OD), τον τυποποιημένο λόγο διαστάσεων SDR (Standard Dimension Ratio: λόγος της εξωτερικής διαμέτρου του σωλήνα προς το ονομαστικό πάχος του τοιχώματος) και τον τρόπο κατασκευής (ενιαίας εξώθησης -extrusion-, πολυστρωματικής εξώθησης, με πρόσθετη αποσπώμενη εξωτερική επίστρωση -peelable layer).

Ο αριθμός που χαρακτηρίζει το υλικό κατασκευής (PE100, PE 80, PE40) σχετίζεται με την ελάχιστη απαιτούμενη αντοχή MRS του PE (MRS: Minimum Required Strength) ως εξής: PE100 - MRS 10 MPa, PE80 - MRS 8 MPa, PE 40 - MRS 4 MPa.

Σύμφωνα με το EN 12201-2, η ονομαστική πίεση λειτουργίας PN των σωλήνων ανά κατηγορία υλικού κατασκευής (PE100, PE 80, PE40), συσχετίζεται με μία μέγιστη τιμή SDR

Στο παρόν άρθρο οι σωλήνες χαρακτηρίζονται με βάση την PN και ως εκ τούτου εξυπακούεται ότι πληρούνται οι απαιτήσεις πάχους τοιχώματος (SDR) που καθορίζονται στο Πρότυπο.

Οι σωλήνες PE φέρουν σήμανση στην οποία αναγράφονται τα χαρακτηριστικά τους, μεταξύ των οποίων και η καταλληλότητα προς χρήση: W = για πόσιμο νερό, P = για δίκτυα αποχέτευσης υπό πίεση, W/P = για δίκτυα γενικής χρήσεως.

Στο παρόν άρθρο δεν γίνεται διάκριση μεταξύ των χρήσεων των σωλήνων και οι τιμές έχουν εφαρμογή για πάσης φύσεως δίκτυα.

Επισημαίνεται ότι οι σωλήνες με αποσπώμενη εξωτερική επίστρωση (peelaable layer) οφείλουν να πληρούν όλες τις απαιτήσεις φυσικών, μηχανικών και χημικών χαρακτηριστικών που ισχύουν για τους λοιπούς σωλήνες PE.

Στις τιμές μονάδος του παρόντος άρθρου περιλαμβάνονται:

- α. Η προμήθεια, μεταφορά επί τόπου, προσωρινή αποθήκευση, προστασία και πλάγιες μεταφορές των σωλήνων, των απαιτούμενων συνδέσμων, καθώς και των ειδικών τεμαχίων από PE.
- β. Η προσκόμιση επί τόπου του έργου των συσκευών συγκόλλησης και ελέγχου των σωλήνων, η χρήση και λειτουργία αυτών και τα πάσης φύσεως απαιτούμενα αναλώσιμα.
- γ. Η προσέγγιση των σωλήνων στην θέση τοποθέτησης, η σύνδεση των σωλήνων και των ειδικών τεμαχίων τους από PE με εφαρμογή αυτογενούς συγκολλησεως (butt welding) ή χρήση ηλεκτρομouφών, καθώς και η δοκιμασία του δικτύου κατά τμήματα σύμφωνα με τις αντίστοιχες Τεχνικές Προδιαγραφές.
- δ. Η προμήθεια, προσκόμιση επί τόπου και τοποθέτηση ταινίας σήμανσης του δικτύου σύμφωνα με την αντίστοιχη Τεχνική Προδιαγραφή.

Διευκρινίζεται ότι η δαπάνη για τη σύνδεση του υπό κατασκευή αγωγού από πολυαιθυλένιο με το υφιστάμενο δίκτυο, δεν περιλαμβάνεται στο παρόν άρθρο αλλά πληρώνεται ιδιαίτερα με τα αντίστοιχα άρθρα του παρόντος Τιμολογίου. Επίσης δεν περιλαμβάνονται οι συσκευές ελέγχου και ασφαλείας του δικτύου και ο εγκιβωτισμός των σωλήνων με άμμο που πληρώνονται ιδιαίτερα βάσει των σχετικών άρθρων.

Τιμή ανά μέτρο αξονικού μήκους αγωγού από πολυαιθυλένιο, πλήρως εγκατεστημένου, ανά τύπο, ονομαστική διάμετρο και ονομαστική πίεση, ως εξής:

**12.14.01** Σωληνώσεις πίεσεως από σωλήνες πολυαιθυλενίου PE 100 (με ελάχιστη απαιτούμενη αντοχή MRS10 = 10 MPa), με συμπαγές τοίχωμα, κατά ΕΛΟΤ EN 12201-2

**12.14.01.27** Ονομ. διαμέτρου DN 110 mm / ονομ. πίεσης PN 12,5 atm

Κωδικός Αναθεώρησης: ΥΔΡ 6622.1

**ΕΥΡΩ** Ολογράφως: Δεκατρία  
Αριθμητικώς: 13,00

**12.14.01.26** Ονομ. διαμέτρου DN 90 mm / ονομ. πίεσης PN 12,5 atm

Κωδικός Αναθεώρησης: ΥΔΡ 6622.1

**ΕΥΡΩ** Ολογράφως: Εννέα ευρώ και δέκα λεπτά  
Αριθμητικώς: 9,10

### **Άρθρο 13.03** Δικλίδες χυτοσιδηρές συρταρωτές

Προμήθεια, μεταφορά επί τόπου και εγκατάσταση στην σωληνογραμμή συρταρωτής δικλίδας με κέλυφος από χυτοσίδηρο, σύμφωνα με την μελέτη και την ΕΤΕΠ 08-06-07-02 "Δικλίδες χυτοσιδηρές συρταρωτές". Περιλαμβάνονται οι γαλβανισμένοι κοχλίες στερέωσης, τα παρεμβύσματα στεγάνωσης και η δοκιμή λειτουργίας.

Οι προσκομιζόμενες επί τόπου δικλίδες θα συνοδεύονται από πιστοποιητικό εργαστηρίου δοκιμών.

Τιμή ανά τεμάχιο (τεμ) πλήρως εγκατεστημένης στο δίκτυο δικλίδας.

**13.03.03** Με ωτίδες, ονομαστικής πίεσης 16 atm

Κωδικός Αναθεώρησης: ΥΔΡ 6651.1

**13.03.03.03** Ονομαστικής διαμέτρου DN 100 mm

**ΕΥΡΩ** Ολογράφως: Διακόσια πενήντα οκτώ  
Αριθμητικώς: 258,00

### **Άρθρο 13.07** Πιεζοθραυστικές βαλβίδες (βαλβίδες μείωσης πίεσης)

Προμήθεια, μεταφορά επί τόπου και εγκατάσταση στην σωληνογραμμή πιεζοθραυστικής βαλβίδας (βαλβίδας μείωσης πίεσης). Περιλαμβάνονται τα πάσης φύσεως εξαρτήματα της βαλβίδας, οι γαλβανισμένοι κοχλίες στερέωσης, τα παρεμβύσματα στεγάνωσης και η δοκιμή λειτουργίας.

Οι προσκομιζόμενες επί τόπου βαλβίδες θα συνοδεύονται από πιστοποιητικό εργαστηρίου δοκιμών.

Τιμή ανά τεμάχιο (τεμ) πλήρως εγκατεστημένης στο δίκτυο βαλβίδας.

**13.07.01** Ονομαστικής πίεσης PN 16 atm  
Κωδικός Αναθεώρησης: ΥΔΡ 6653.1

**13.07.01.04** ονομαστικής διαμέτρου DN 100 mm

**ΕΥΡΩ Ολογράφως: Χίλια**  
**Αριθμητικώς: 1.000,00**

### **Άρθρο 13.15** Χαλύβδινες εξαρμώσεις

Προμήθεια, μεταφορά επί τόπου, τοποθέτηση και σύνδεση στην σωληνογραμμή ειδικού χαλυβδίνου τεμαχίου εξάρμωσης συσκευών (δικλίδων, βαλβίδων κλπ), σύμφωνα με την μελέτη και την ΕΤΕΠ 08-06-07-05 " Τεμάχια εξάρμωσης συσκευών".

Περιλαμβάνονται οι γαλβανισμένοι κοχλίες σύνδεσης, οι φλάντζες και τα παρεμβύσματα στεγάνωσης,

Τα προσκομιζόμενα επί τόπου τεμάχια εξάρμωσης θα συνοδεύονται από πιστοποιητικό εργαστηρίου δοκιμών.

Τιμή ανά τεμάχιο (τεμ) εγκατεστημένου στοιχείου εξάρμωσης.

**13.15.01** Ονομαστικής πίεσης PN 10 at  
Κωδικός Αναθεώρησης: ΥΔΡ 6651.1

**13.15.01.04** ονομαστικής διαμέτρου DN 100 mm

**ΕΥΡΩ Ολογράφως: Εκατόν τριάντα εννέα**  
**Αριθμητικώς: 139,00**

ΣΥΝΤΑΧΘΗΚΕ  
Σπερχειάδα, ... / ... /2018

Σωτήρης Αναγνώστου  
Πολιτικός Μηχανικός ΠΕ

ΘΕΩΡΗΘΗΚΕ  
Σπερχειάδα, ... / ... /2018  
Η αναπλ. Προϊσταμένη

Λίτσα Παταργιά  
Πολιτικός Μηχανικός ΤΕ



**ΕΛΛΗΝΙΚΗ ΔΗΜΟΚΡΑΤΙΑ  
ΝΟΜΟΣ ΦΘΙΩΤΙΔΑΣ  
ΔΗΜΟΣ ΜΑΚΡΑΚΩΜΗΣ  
ΤΜΗΜΑ ΤΕΧΝΙΚΩΝ ΥΠΗΡΕΣΙΩΝ &  
ΠΟΛΕΟΔΟΜΙΑΣ**

**ΈΡΓΟ: "ΚΑΤΑΣΚΕΥΗ ΔΙΚΤΥΟΥ ΥΔΡΕΥΣΗΣ  
Τ.Κ. ΠΛΑΤΥΣΤΟΜΟΥ"**

**ΠΡΟΫΠΟΛΟΓΙΣΜΟΣ: 600.000,00 Ευρώ (χωρίς Φ.Π.Α.)**

**ΕΙΔΙΚΗ ΣΥΓΓΡΑΦΗ ΥΠΟΧΡΕΩΣΕΩΝ**

**(Ε.Σ.Υ.)**

**ΣΠΕΡΧΕΙΑΔΑ  
ΔΕΚΕΜΒΡΙΟΣ 2018**

## ΠΕΡΙΕΧΟΜΕΝΑ

### ΚΕΦΑΛΑΙΟ Α' - ΕΙΔΙΚΟΙ ΟΡΟΙ

Άρθρο 1ο: Αντικείμενο - Ορισμοί

Άρθρο 2ο: Ποιότητα - Πηγές Προέλευσης Υλικών Δανείων

Άρθρο 3ο: Απαλλοτριώσεις

Άρθρο 4ο: Προθεσμίες - Ποινικές Ρήτρες - Πριμ

Άρθρο 5ο: Χρονοδιάγραμμα Κατασκευής

Άρθρο 6ο: Μελέτες - Αδειοδοτήσεις

Άρθρο 7ο: Κανονισμός Τιμών Μονάδας Νέων Εργασιών

Άρθρο 8ο: Προκαταβολή

Άρθρο 9ο: Προμήθεια Υλικών

Άρθρο 10ο: Αναθεωρήσεις Τιμών

Άρθρο 11ο: Εργαστηριακές Δοκιμές (Ποιότητα Υλικών και Εργασιών)

Άρθρο 12ο: Καταμέτρηση Εργασιών - Επιμετρήσεις - Πιστοποιήσεις - Λογαριασμοί - Πληρωμές

Άρθρο 13ο: Ποσοστό Γ.Ε. & Ο.Ε.

Άρθρο 14ο: Χρηματοδότηση - Κρατήσεις

Άρθρο 15ο: Απρόβλεπτα

Άρθρο 16ο: Διεύθυνση Έργων από τον Ανάδοχο

Άρθρο 17ο: Χρόνος Εγγύησης - Δωρεάν Συντήρηση

Άρθρο 18ο: Διεξαγωγή της Κυκλοφορίας - Μέτρα Ασφαλείας - Σήμανση

Άρθρο 19ο: Εγκαταστάσεις Οργανισμών Κοινής Ωφέλειας

### ΚΕΦΑΛΑΙΟ Β' - ΓΕΝΙΚΟΙ ΣΥΜΒΑΤΙΚΟΙ ΟΡΟΙ

Άρθρο 20ο: Μελέτη των Συνθηκών του Έργου

Άρθρο 21ο: Φύλαξη Υφιστάμενων Υλικών, Έργων, Κατασκευών & Μέσων και Προστασία της Βλάστησης

Άρθρο 22ο: Πρόληψη Ατυχημάτων και Μέτρα Ασφαλείας και Υγιεινής

Άρθρο 23ο: Εγκαταστάσεις Αναδόχου - Φωτισμός

Άρθρο 24ο: Καταβολή Εισφορών προς Ι.Κ.Α. και Ασφαλιστικούς Οργανισμούς

Άρθρο 25ο: Ειδικές Δαπάνες που Βαρύνουν τον Ανάδοχο

Άρθρο 26ο: Χρήση του Έργου προ της Αποπεράτωσης

Άρθρο 27ο: Προστασία Τοπίου – Καθαρισμός

Άρθρο 28ο: Ασφάλιση του έργου

Άρθρο 29ο: Ζημιές σε τρίτους και τις περιουσίες τους – Ασφάλιση υπέρ τρίτων

Άρθρο 30ο: Γενικές Διατάξεις – Φωτογραφίες - Δημοσιότητα του Έργου

Άρθρο 31ο: Λοιπά Στοιχεία και Δεδομένα - Υποχρεώσεις Διαγωνιζομένων

Άρθρο 32ο: Βεβαίωση Περαίωσης Εργασιών – Προσωρινή & Οριστική Παραλαβή του έργου

Άρθρο 33ο: Έκπτωση του Αναδόχου

Άρθρο 34ο: Ανωτέρω βία

Άρθρο 35ο: Ημερολόγιο του έργου – Λοιπές υποχρεώσεις

Άρθρο 36ο: Μητρώο του έργου

Άρθρο 37ο: Αρχαιότητες

Άρθρο 38ο: Έλεγχοι

**ΚΕΦΑΛΑΙΟ Α': ΕΙΔΙΚΟΙ ΟΡΟΙ****ΑΡΘΡΟ 1. ΑΝΤΙΚΕΙΜΕΝΟ - ΟΡΙΣΜΟΙ**

- 1.1. Το παρόν τεύχος της **Ειδικής Συγγραφής Υποχρεώσεων (Ε.Σ.Υ.)** αφορά στους Γενικούς και Ειδικούς Όρους και Συμπληρωματικές Τεχνικές Προδιαγραφές, με βάση τις οποίες και σε συνδυασμό με τους όρους της Γενικής Συγγραφής Υποχρεώσεων κατασκευής Δημοσίων Έργων, τα λοιπά συμβατικά τεύχη, τις ισχύουσες Τεχνικές Προδιαγραφές, τα διαγράμματα, μελέτες, τυπικές διατομές κλπ, που θα χορηγηθούν από τον Φορέα, καθώς και τις έγγραφες εντολές του, θα εκτελεσθεί το έργο.
- 1.2. Για την εργολαβία που αναφέρεται στην "εκτέλεση ή κατασκευή του έργου" της επικεφαλίδας ισχύουν οι όροι δημοπράτησης που περιλαμβάνονται στα συμβατικά τεύχη δημοπράτησης.
- 1.3. Ο όρος "εκτέλεση ή κατασκευή του έργου" σημαίνει την πλήρη κατασκευή του, την εκπόνηση των τυχόν αναγκαίων συμπληρωματικών μελετών, (ερευνητικών, αδειοδότησης κλπ) ή και μικροτροποποιήσεις της εγκεκριμένης μελέτης (σύμφωνα με τις οδηγίες του Φορέα και σε κάθε περίπτωση σύμφωνα με την ισχύουσα Νομοθεσία και χωρίς αλλαγή του βασικού σχεδίου του έργου) και την τυχόν εκτέλεση των αναγκαίων ερευνών, όλα με καθολική αρμοδιότητα και ευθύνη του Αναδόχου, χωρίς ιδιαίτερη αποζημίωση επί πλέον της συμβατικής αμοιβής.
- 1.4. Οπουδήποτε στα συμβατικά τεύχη αναφέρεται ο όρος «καθολική αρμοδιότητα και ευθύνη του Αναδόχου» νοείται ότι ορίζεται στο άρθρο 31.2 της παρούσας.

**ΑΡΘΡΟ 2. ΠΟΙΟΤΗΤΑ - ΠΗΓΕΣ ΠΡΟΕΛΕΥΣΗΣ ΥΛΙΚΩΝ ΔΑΝΕΙΩΝ****2.1. Ποιότητα Υλικών**

- 2.1.1. Όλα τα υλικά που θα χρησιμοποιηθούν θα είναι της καλύτερης ποιότητας της αγοράς, χωρίς βλάβη ή ελάττωμα. Επίσης, θα είναι απόλυτα σύμφωνα με τα συμβατικά δεδομένα, τους ισχύοντες κανονισμούς και προδιαγραφές, καθώς και με τα συμβατικά δεδομένα της εργολαβίας, αρίστης ποιότητας και της απόλυτης έγκρισης της επίβλεψης, σχετικά με την προέλευση, τη σύνθεση, τις διαστάσεις, την αντοχή, την ποιότητα, την εμφάνιση κλπ.
- 2.1.2. Σε περίπτωση που ο Φορέας παραδώσει στον Ανάδοχο υλικά απαιτούμενα για την εκτέλεση του έργου, ο Ανάδοχος, δεν δικαιούται κανένα ποσοστό για γενικά έξοδα και όφελος επί της αξίας τους, ούτε αποζημίωση για δαπάνες αποθήκευσης και φύλαξης των υλικών αυτών και οφείλει να προβεί στους κατάλληλους ελέγχους αναφορικά με την ποιότητα τους, πριν την χρήση ή την ενσωμάτωσή τους στο έργο.
- 2.1.3. Ο Ανάδοχος δεν φέρει καμία ευθύνη για την κακή ποιότητα ή ακαταλληλότητα των υλικών που παραδίδονται σ' αυτόν από τον Φορέα, μόνον εφόσον το αναφέρει έγκαιρα και εγγράφως.
- 2.1.4. Τα παραπάνω υλικά παραδίδονται από τον Φορέα στον Ανάδοχο με πρωτόκολλο, μετά δε την παραλαβή τους από αυτόν φέρει ακέραια την ευθύνη για την φύλαξή τους και για κάθε βλάβη, ζημιά ή απώλεια που τυχόν συμβεί στα υλικά αυτά.

**2.1. Προσπέλαση προς θέσεις λήψης υλικών - κατασκευής τεχνικών έργων**

Η κατασκευή και συντήρηση των οδών προσπέλασης προς τις θέσεις λήψης των διαφόρων υλικών και κατασκευής τεχνικών κλπ έργων βαρύνει τον Ανάδοχο. Η δαπάνη περιλαμβάνεται στην προσφορά του Αναδόχου και είναι της καθολικής αρμοδιότητας και ευθύνης του, σύμφωνα με το άρθρο 31.2 της Σ.Υ.

**2.2. Θέσεις απόθεσης ακατάλληλων υλικών κατά την παραγωγή υλικών οδοστρωσίας, χωματοουργικών, τεχνικών κλπ, μη χρήσιμων προϊόντων κατεδάφισης ή υλικών που πλεονάζουν.**

- 2.2.1. Οι αποθέσεις των ακατάλληλων υλικών ορίζονται σε θέσεις που καθορίζονται από τον Φορέα ή και λοιπές αρμόδιες Αρχές κατά την εκτέλεση των εργασιών και κατά την απόλυτη κρίση της λαμβάνοντας υπόψη τους Περιβαλλοντικούς όρους. Τα εν λόγω υλικά διαστρώνονται κατάλληλα, σύμφωνα με τις εγκεκριμένες τεχνικές προδιαγραφές, το βαθμό συμπυκνώσεως κλπ. Για τα υλικά των λατομείων οι αποθέσεις των ακατάλληλων υλικών

ορίζονται σε θέσεις που βρίσκονται σε οιαδήποτε απόσταση που εξευρίσκονται με μέριμνα, ευθύνη και δαπάνες του Αναδόχου και επιτρέπονται από τον Φορέα ή άλλες αρμόδιες Αρχές.

**2.2.2.** Τα ακατάλληλα ή πλεονάζοντα για κατασκευή επιχωμάτων προϊόντα εκσκαφής και τα λοιπά ακατάλληλα υλικά θα αποθεθούν και διαστρωθούν όπως ορίζεται στις εγκεκριμένες Τεχνικές Προδιαγραφές, με καθολική αρμοδιότητα και ευθύνη του Αναδόχου, σε θέσεις που θα εγκριθούν από τον Φορέα ή και τις λοιπές αρμόδιες Αρχές.

**2.2.3.** Σε κάθε περίπτωση θα πρέπει να πληρούνται τα οριζόμενα στην Κ.Υ.Α. 36259/1757/Ε103/23.8.2010 «Μέτρα, όροι και πρόγραμμα για την εναλλακτική διαχείριση των αποβλήτων από εκσκαφές, κατασκευές και κατεδαφίσεις (ΑΕΚΚ) (ΦΕΚ Β' 1312/24.8.2010) και την υπ' αριθμ. πρωτ. οικ 4834/25-01-2013 Εγκύκλιο «Διαχείριση περιπτώσεων υλικών εκσκαφών που προέρχονται από δημόσια έργα - Διευκρινίσεις επί των απαιτήσεων της ΚΥΑ 36259/1757/Ε103/2010 (ΦΕΚ 1312 Β).

### **2.3. Υλικά δανείων**

Ο Φορέας δεν αναλαμβάνει καμία υποχρέωση για την εξεύρεση και διάθεση στον Ανάδοχο πηγών λήψης δανείων. Η ευθύνη για τη μεταφορά τους βαρύνει τον Ανάδοχο που μπορεί να χρησιμοποιήσει για απόληψη δανείων οποιαδήποτε κατάλληλη θέση, αρκεί τα υλικά αυτά να πληρούν τις προβλεπόμενες ιδιότητες της Μελέτης και των οικείων Π.Τ.Π.

Κατόπιν αυτού, ο Ανάδοχος θα μεριμνήσει για την εξεύρεση των κατάλληλων πηγών λήψης υλικών, είτε με μίσθωση είτε με αγορά κατάλληλων θέσεων.

Επίσης, ο Ανάδοχος υποχρεούται να εξετάσει σε αναγνωρισμένα Κρατικά Εργαστήρια ή και άλλα εργαστήρια τις υπόδειξης του Φορέα, τα υλικά που παρέχονται από πηγή που εκείνος επέλεξε, πριν προβεί στη χρησιμοποίησή τους.

Ο έλεγχος της ποιότητας των υλικών που χρησιμοποιούνται θα συνεχίζεται καθ' όλη τη διάρκεια του έργου με μέριμνα, ευθύνη και δαπάνες του Αναδόχου, με παρακολούθηση του Φορέα. Ο Φορέας έχει τη δυνατότητα, κατά την απόλυτη κρίση του, να αποκλείσει πηγές υλικών που δεν παρέχουν υλικά με τις απαιτητές ιδιότητες κλπ, σύμφωνα προς τη Μελέτη, τις ισχύουσες Π.Τ.Π. και την παρούσα Ε.Σ.Υ.

### **2.4. Πηγές λήψης υλικών χωματουργικών, τεχνικών, οδοστρωσίας, κλπ**

Για την εκτέλεση των εν λόγω εργασιών, που ορίζονται αναλυτικότερα στην παρούσα και τα λοιπά συμβατικά τεύχη, καθώς και στα οικεία άρθρα του τιμολογίου, θα χρησιμοποιηθεί κατάλληλο αμμοχάλικο της περιοχής του έργου άριστης ποιότητας με μέριμνα, ευθύνη και δαπάνες του Αναδόχου, σύμφωνα με όσα αναφέρονται στις οικείες Π.Τ.Π.

Ο Φορέας δικαιούται, κατά την απόλυτη κρίση του, να απορρίψει υλικά τα οποία κατά την εκμετάλλευσή τους δεν παρουσιάζουν ομοιογενή αντοχή και ποιότητα ή δεν είναι καθαρά και υγιή, με συνέπεια να καθίσταται ανέφικτος ο συνεχής έλεγχος της ποιότητας των υλικών από την άποψη του δείκτη πλαστικότητας, υγείας κλπ όπως ορίζεται στις ΠΤΠ Α.260, Α.265 κλπ.

Ο Ανάδοχος υποχρεούται να προμηθεύεται τα υλικά αυτά από κατάλληλες περιοχές -πηγές που εκμεταλλεύονται με μέριμνα, ευθύνη και δαπάνες του και που επιλέγονται ειδικά, έτσι ώστε ο συντελεστής των υλικών σε τριβή και κρούση κατά την δοκιμασία LOS ANGELES να μην υπερβαίνει τα όρια των οικείων προδιαγραφών.

Τονίζεται ιδιαίτερα ότι η χρήση από τον Ανάδοχο οποιασδήποτε πηγής λήψης κατάλληλων υλικών δεν δημιουργεί σ' αυτόν δικαίωμα απαίτησης πληρωμής δαπάνης μεταφοράς των υλικών, αφού αυτή περιλαμβάνεται ανοιγμένα στην προσφορά του, και είναι της καθολικής αρμοδιότητας και ευθύνης του σύμφωνα με το άρθρο 31.2 της παρούσης Ε.Σ.Υ.

### **2.5. Αλλαγές των πηγών υλικών**

Σε περίπτωση που εγκριθείσες πηγές αποδειχθούν ακατάλληλες ή ανεπαρκείς, ο Ανάδοχος θα φροντίσει μόνος του να βρει άλλες κατάλληλες πηγές υλικών που θα προτείνει στην Υπηρεσία για έγκριση. Οποιαδήποτε και αν είναι η θέση των πηγών αυτών, ο Ανάδοχος δεν έχει δικαίωμα να απαιτήσει πρόσθετη αποζημίωση. Όλα τα ανωτέρω περιλαμβάνονται στην προσφορά του και είναι της καθολικής αρμοδιότητας και ευθύνης του.

## 2.6. Γενικά

Δεν προβλέπεται καταβολή αμοιβής στον Ανάδοχο για τις οποιοσδήποτε σχετικές ερευνητικές εργασίες χρειασθεί να εκτελεστούν.

Επισημαίνεται ότι, οι όποιες δαπάνες διαμόρφωσης των δανειοθαλάμων, πηγών, λατομείων, χώρων απόθεσης, σύνδεσης των με το υπάρχον δίκτυο συγκοινωνιακών έργων, κατασκευής οδών προσπέλασης και μεταφοράς υλικών, απαιτήσεων εκτέλεσης έργων επανόρθωσης μετά το πέρας των συγκεκριμένων εργασιών, ή ακόμη και κατά τη διάρκεια εκτέλεσης αυτών και τυχόν άλλες δαπάνες που θα προκύψουν θα βαρύνουν τον Ανάδοχο και θα πρέπει να περιληφθούν από αυτόν στην προσφορά του.

## ΑΡΘΡΟ 3. ΑΠΑΛΛΟΤΡΙΩΣΕΙΣ

Οι απαιτούμενες για την εκτέλεση των έργων απαλλοτριώσεις γίνονται με φροντίδα του φορέα του έργου, τον οποίο και βαρύνουν οι επιδικαζόμενες αποζημιώσεις.

Σε κάθε περίπτωση όμως, καμιά ευθύνη ή υποχρέωση αποζημίωσης δεν αναλαμβάνει ο φορέας του έργου έναντι του Αναδόχου, εκτός από τη χορήγηση παράτασης της προθεσμίας περαίωσης στην περίπτωση καθυστέρησης της περαίωσης του έργου λόγω αναγκαστικής απαλλοτρίωσης που δεν οφείλεται σε υπαιτιότητα του Αναδόχου. Σ' αυτήν την περίπτωση έχουν εφαρμογή οι διατάξεις του άρθρου 161 του Ν. 4412/2016.

## ΑΡΘΡΟ 4. ΠΡΟΘΕΣΜΙΕΣ - ΠΟΙΝΙΚΕΣ ΡΗΤΡΕΣ - ΠΡΙΜ

### 4.1. Συνολική προθεσμία περάτωσης του έργου

Το έργο πρέπει να αποπερατωθεί μέσα σε **360 (ΤΡΙΑΚΟΣΙΕΣ ΕΞΗΝΤΑ) ΗΜΕΡΟΛΟΓΙΑΚΕΣ ΗΜΕΡΕΣ** από την ημερομηνία υπογραφής της εργολαβικής σύμβασης, σύμφωνα και με τη Διακήρυξη.

Όσον αφορά τις ενδεικτικές τμηματικές προθεσμίες για την κατασκευή του έργου αυτές έχουν ως ακολούθως:

- 1η Ενδεικτική τμηματική προθεσμία

Όχι αργότερα από δέκα πέντε (15) ημερολογιακές μέρες από την υπογραφή της σύμβασης ο Ανάδοχος υποχρεούται να έχει συντάξει και υποβάλει στην Υπηρεσία για έγκριση το Χρονοδιάγραμμα Κατασκευής του Έργου ",

- 2η Ενδεικτική τμηματική προθεσμία

Για διάστημα εκατόν ογδόντα (180) ημερολογιακών ημερών από την υπογραφή της σύμβασης ο Ανάδοχος θα πραγματοποιήσει τις Χωματουργικές εργασίες καθώς και τις οδοποιΐας – οδοστρωσίας.

- 3η Ενδεικτική τμηματική προθεσμία

Για διάστημα εκατόν ογδόντα (180) ημερολογιακών ημερών και μετά το πέρας των 60 ημερολογιακών ημερών από την έναρξη της κατασκευής του έργου ο Ανάδοχος θα πραγματοποιήσει τις κατασκευές από σκυρόδεμα και καθώς και τις οικοδομικές εργασίες.

- 4η Ενδεικτική τμηματική προθεσμία

Για διάστημα διακοσίων εβδομήντα (270) ημερολογιακών ημερών και μετά το πέρας των 60 ημερολογιακών ημερών από την έναρξη της κατασκευής του έργου ο Ανάδοχος θα πραγματοποιήσει τις σωληνώσεις και τις λοιπές εργασίες που αφορούν την ολοκλήρωση του δικτύου καθώς και τις οικοδομικές εργασίες.

### 4.2. Ποινικές ρήτρες

Ποινικές ρήτρες επιβάλλονται στον Ανάδοχο, για υπαίτια εκ μέρους του υπέρβαση της συνολικής προθεσμίας κατασκευής του έργου, και για τις τυχόν τεθείσες τμηματικές και αποκλειστικές προθεσμίες κατασκευής του έργου, σύμφωνα με το άρθρο 148 του Ν.4412/2016 (Ποινικές ρήτρες για παραβίαση προθεσμιών του έργου).

Συγκεκριμένα:

Η ποινική ρήτρα που επιβάλλεται στον ανάδοχο για κάθε ημέρα υπέρβασης της εγκεκριμένης προθεσμίας ορίζεται σε δεκαπέντε τοις εκατό (15%) της μέσης ημερήσιας αξίας του έργου και επιβάλλεται για αριθμό ημερών ίσο με το είκοσι τοις εκατό (20%) της προβλεπόμενης από τη σύμβαση αρχικής συνολικής προθεσμίας. Για τις επόμενες ημέρες μέχρι ακόμα δεκαπέντε τοις εκατό (15%) της αρχικής συνολικής προθεσμίας, η ποινική ρήτρα για κάθε ημέρα ορίζεται σε είκοσι τοις εκατό (20%) της μέσης ημερήσιας αξίας του έργου.

Ως μέση ημερήσια αξία νοείται το πηλίκο του συνολικού χρηματικού ποσού της σύμβασης, μαζί με το ποσό των τυχόν συμπληρωματικών συμβάσεων και χωρίς το Φόρο Προστιθέμενης Αξίας (Φ.Π.Α.), προς την εγκεκριμένη προθεσμία του έργου δηλαδή αρχική συνολική προθεσμία και όλες οι παρατάσεις που έχουν εγκριθεί μετά από σχετικό αίτημα του αναδόχου. Οι ποινικές ρήτρες που επιβάλλονται για την υπέρβαση της εγκεκριμένης προθεσμίας δεν επιτρέπεται να υπερβούν συνολικά ποσοστό έξι τοις εκατό (6%) της αξίας της σύμβασης, χωρίς Φ.Π.Α..

Εφόσον στη σύμβαση ορίζονται τμηματικές προθεσμίες, ορίζεται υποχρεωτικά και το ποσοστό των ποινικών ρητρών ανά ημέρα υπέρβασης, καθώς και ο συνολικός χρόνος για την επιβολή τους. Το συνολικό ποσό της ποινικής ρήτρας για υπέρβαση των τμηματικών προθεσμιών δεν μπορεί να ξεπεράσει σε ποσοστό το τρία τοις εκατό (3%) του αξίας της σύμβασης, χωρίς Φ.Π.Α..

#### 4.3. Ρήτρα πρόσθετης καταβολής (πριμ)

Δεν προβλέπεται η χορήγηση πρόσθετης καταβολής (πριμ).

### ΑΡΘΡΟ 5. ΧΡΟΝΟΔΙΑΓΡΑΜΜΑ ΚΑΤΑΣΚΕΥΗΣ

- 5.1. Ο Ανάδοχος οφείλει σύμφωνα με το άρθρο 145 του Ν.4412/2016 να υποβάλει στην Διευθύνουσα Υπηρεσία «Χρονοδιάγραμμα Κατασκευής του Έργου», ανταποκρινόμενο προς τις υποχρεώσεις που απορρέουν από τη σύμβαση, μέσα σε είκοσι (20) ημέρες από την υπογραφή της.
- 5.2. Η Διευθύνουσα Υπηρεσία εγκρίνει μέσα σε δεκαπέντε (15) ημέρες το χρονοδιάγραμμα και μπορεί να τροποποιήσει τις προτάσεις του αναδόχου ιδίως αναφορικά με την κατασκευαστική αλληλουχία, την κατασκευασσιμότητα της μεθοδολογίας, την επίτευξη των χρονικών οροσήμων της σύμβασης και με τις δυνατότητες χρονικής κλιμάκωσης των πιστώσεων. Το εγκεκριμένο χρονοδιάγραμμα αποτελεί συμβατικό στοιχείο του έργου.
- 5.3. Αν η έγκριση δεν γίνει μέσα στην πιο πάνω προθεσμία ή αν μέσα στην προθεσμία αυτή δεν ζητήσει γραπτά η Διευθύνουσα Υπηρεσία διευκρινήσεις ή αναμορφώσεις ή συμπληρώσεις, το χρονοδιάγραμμα θεωρείται ότι έχει εγκριθεί.
- 5.4. Το εγκεκριμένο χρονοδιάγραμμα αποτελεί το αναλυτικό πρόγραμμα κατασκευής του έργου.

### ΑΡΘΡΟ 6. ΜΕΛΕΤΕΣ - ΑΔΕΙΟΔΟΤΗΣΕΙΣ

- 6.1. Όλες οι διαθέσιμες τεχνικές και υποστηρικτικές μελέτες για την κατασκευή του έργου θα παραδοθούν στον Ανάδοχο από τον Φορέα του έργου. Ο Ανάδοχος οφείλει στα πλαίσια των καθηκόντων του να επαληθεύσει και να εξετάσει πριν από την έναρξη των εργασιών τη δυνατότητα εφαρμογής των μελετών, με σκοπό την πρόληψη τυχόν σχεδιαστικών λαθών και τη γνωστοποίηση αυτών στην επιβλέπουσα Υπηρεσία.
- 6.2. Ο Ανάδοχος υποχρεούται χωρίς ιδιαίτερη αποζημίωση του ιδίου, αφού η σχετική δαπάνη περιλαμβάνεται στην προσφορά του και είναι της καθολικής αρμοδιότητας και ευθύνης του, σύμφωνα με το άρθρο 31.2 της παρούσης, να συντάξει τις παρακάτω - ενδεικτικά, όχι όμως περιοριστικά - μελέτες κλπ, όπως περιγράφονται στη μελέτη αλλά και στα λοιπά Τεύχη:
  - 6.2.1 Τυχόν απαιτούμενες πρόσθετες τοπογραφικές, ερευνητικές, εργαστηριακές και υποστηρικτικές μελέτες, έρευνες κλπ, απαραίτητες για την άρτια κατασκευή του έργου.
  - 6.2.2 Όλες οι απαιτούμενες μελέτες για τη χορήγηση των προβλεπόμενων από την κείμενη Νομοθεσία αδειών και εγκρίσεων που είναι απαραίτητες για την οποιαδήποτε δραστηριότητα ή εγκατάσταση για την κατασκευή του έργου.

- 6.2.3** Εάν κατά την κατασκευή παραστεί ανάγκη σύνταξης συμπληρωματικών σχεδίων, υπολογισμών ή μελετών ο Ανάδοχος θα προσκομίσει για έγκριση τα αντίστοιχα σχέδια και υπολογισμούς χωρίς ιδιαίτερη αποζημίωση, τουλάχιστον πέντε (5) ημέρες πριν την κατασκευή των αντίστοιχων εργασιών. Εάν τα παραπάνω δεν υποβληθούν έγκαιρα, η αντίστοιχη καθυστέρηση του έργου βαρύνει τον Ανάδοχο.
- 6.3.** Ομοίως, ο Ανάδοχος υποχρεούται, χωρίς ιδιαίτερη αποζημίωσή του, αφού η σχετική δαπάνη περιλαμβάνεται στην προσφορά του με καθολική αρμοδιότητα και ευθύνη του, στη σύμφωνα με τη Μελέτη αλλά και με τα λοιπά συμβατικά τεύχη προηγούμενη έγκαιρη έκδοση των κάθε είδους αδειών, εγκρίσεων κλπ ή συνδέσεων με δίκτυα Οργανισμών και Επιχειρήσεων που προβλέπονται από την κείμενη Νομοθεσία και που είναι απαραίτητες για την κατασκευή των κάθε είδους εργασιών, δραστηριοτήτων, λειτουργιών και εγκαταστάσεων που σχετίζονται με την κατασκευή του πλήρους έργου.

## **ΑΡΘΡΟ 7. ΚΑΝΟΝΙΣΜΟΣ ΤΙΜΩΝ ΜΟΝΑΔΑΣ ΝΕΩΝ ΕΡΓΑΣΙΩΝ**

Εάν παραστεί ανάγκη κατασκευής νέων εργασιών, για τον Κανονισμό Τιμών Μονάδος Νέων Εργασιών ισχύουν οι αντίστοιχες διατάξεις του άρθρου 156 του Ν. 4412/2016.

## **ΑΡΘΡΟ 8. ΠΡΟΚΑΤΑΒΟΛΗ**

Προβλέπεται η δυνατότητα χορήγησης προκαταβολής στον Ανάδοχο, σύμφωνα με τα αναφερόμενα στη διακήρυξη και το άρθρο 302 του Ν. 4412/2016.

## **ΑΡΘΡΟ 9. ΠΡΟΜΗΘΕΙΑ ΥΛΙΚΩΝ**

Τα υλικά που θα χρησιμοποιηθούν για την κατασκευή του έργου θα προμηθευτεί ο Ανάδοχος με καθολική αρμοδιότητα και ευθύνη του. Η αξία των υλικών που αναλογούν για την κατασκευή κάθε εργασίας που προβλέπεται στη σύμβαση, καθώς και η δαπάνη μεταφοράς των μέχρι τις εγκαταστάσεις, της φορτοεκφόρτωσης και σταλίας και κάθε δαπάνη χρησιμοποίησής των περιλαμβάνεται στο τίμημα της οικονομικής προσφοράς του Αναδόχου και είναι της αποκλειστικής αρμοδιότητας και ευθύνης του.

Το ποσοστό συμμετοχής των υλικών σε κάθε ανάλογη εργασία, πρέπει να ευρίσκεται εντός των ορίων που καθορίζουν η Μελέτη και οι σχετικές με αυτές Π.Τ.Π., καθώς και τα εγκεκριμένα εκάστοτε Τιμολόγια.

Σε κάθε περίπτωση τα ανωτέρω ποσοστά ελήφθησαν υπόψη για τη διαμόρφωση της προσφοράς του Αναδόχου.

## **ΑΡΘΡΟ 10. ΑΝΑΘΕΩΡΗΣΕΙΣ ΤΙΜΩΝ**

Για τον υπολογισμό και την πληρωμή της δαπάνης αναθεώρησης ισχύουν οι διατάξεις του άρθρου 153 του Ν. 4412/2016.

## **ΑΡΘΡΟ 11. ΕΡΓΑΣΤΗΡΙΑΚΕΣ ΔΟΚΙΜΕΣ**

Όλες οι δοκιμές, με καθολική αρμοδιότητα και ευθύνη του Αναδόχου, μπορεί να διενεργούνται σε αναγνωρισμένα εργαστήρια που θα επιλεγούν με τη διαδικασία που αναφέρεται παρακάτω. Τον Ανάδοχο βαρύνει η καθολική αρμοδιότητα και ευθύνη λήψης δοκιμών και εκτέλεσης των ποιοτικών ελέγχων των υλικών της κατασκευής που ορίζουν τα συμβατικά τεύχη, οι Π.Τ.Π και οι ισχύουσες διατάξεις. Οι έλεγχοι θα γίνονται με καθολική αρμοδιότητα και ευθύνη του.

Ο Ανάδοχος στην αρχή εκτέλεσης της Σύμβασης θα προτείνει στο Φορέα αναγνωρισμένο εργαστήριο εδαφολογικών αναλύσεων (κρατικό ή αναγνωρισμένο από το Κ.Ε.Δ.Ε.), το οποίο θα εγκριθεί από την Υπηρεσία, και με αυτό θα συνεργάζεται κατά την κατασκευή των έργων, ενώ θα μπορεί (είτε ο Ανάδοχος είτε ο Φορέας) να προσκαλεί τους αρμόδιους επί τόπου του έργου όταν αναφύονται σχετικά προβλήματα για την επίλυσή τους.

## **ΑΡΘΡΟ 12. ΚΑΤΑΜΕΤΡΗΣΗ ΕΡΓΑΣΙΩΝ - ΕΠΙΜΕΤΡΗΣΕΙΣ - ΠΙΣΤΟΠΟΙΗΣΕΙΣ - ΛΟΓΑΡΙΑΣΜΟΙ**

## - ΠΛΗΡΩΜΕΣ

### 12.1 Καταμέτρηση εργασιών - Επιμετρήσεις

Η επιμέτρηση των εργασιών και η σύνταξη των επιμετρήσεων θα γίνονται σύμφωνα με το άρθρο 151 (Επιμετρήσεις) του Ν. 4412/2016.

Συγκεκριμένα, όσον αφορά στη διαδικασία σύνταξης και έγκρισης των επιμετρήσεων ισχύουν τα ακόλουθα:

Κατά τη διάρκεια της κατασκευής του έργου λαμβάνονται επί τόπου όλα τα αναγκαία στοιχεία για την επιμέτρηση των ποσοτήτων των εκτελούμενων εργασιών. Τα επιτόπου επιμετρητικά στοιχεία λαμβάνονται από κοινού από την επίβλεψη και τον εκπρόσωπο του Αναδόχου, καταχωρούνται σε επιμετρητικά φύλλα εις διπλούν, που υπογράφονται από τα δύο μέρη και καθένα παίρνει από ένα αντίγραφο. Ειδικά για την περίπτωση της παραλαβής φυσικού εδάφους, η Προϊσταμένη Αρχή συγκροτεί Επιτροπή, στην οποία συμμετέχουν υποχρεωτικά ο Προϊστάμενος της Διευθύνουσας Υπηρεσίας και ο Επιβλέπων

Στο τέλος κάθε μήνα ο Ανάδοχος συντάσσει επιμετρήσεις κατά διακριτά μέρη του έργου για τις εργασίες που εκτελέστηκαν τον προηγούμενο μήνα. Η επιμέτρηση περιλαμβάνει για κάθε εργασία συνοπτική περιγραφή της με ένδειξη του αντίστοιχου άρθρου του τιμολογίου ή των πρωτοκόλλων κανονισμού τιμών μονάδας νέων εργασιών που εκτελέστηκαν και τα αναγκαία γι' αυτό επιμετρητικά σχέδια, στοιχεία και διαγράμματα, με βάση τα στοιχεία απευθείας καταμέτρησης των εργασιών ή των πρωτοκόλλων αφανών εργασιών.

Οι επιμετρήσεις, συνοδευόμενες από τα αναγκαία επιμετρητικά στοιχεία και σχέδια, σε έντυπη και ηλεκτρονική μορφή, υποβάλλονται, από τον Ανάδοχο στη Διευθύνουσα Υπηρεσία για έλεγχο το αργότερο είκοσι (20) ημέρες μετά το τέλος του επομένου της εκτελέσεως τους μηνός, αφού υπογραφούν από αυτόν με την ένδειξη «όπως συντάχθηκαν από τον Ανάδοχο».

Οι επιμετρήσεις συντάσσονται με μέριμνα και δαπάνη του Αναδόχου και υπόκεινται στον έλεγχο της Διευθύνουσας Υπηρεσίας, ο οποίος ολοκληρώνεται με την εγκριτική απόφαση της τελευταίας. Η Διευθύνουσα Υπηρεσία, μέσα σε σαράντα πέντε (45) ημέρες από την υποβολή των επιμετρήσεων από τον Ανάδοχο, έχει την υποχρέωση να προβεί σε έλεγχο και διόρθωση των υπολογισμών, να εγκρίνει τις επιμετρήσεις και να κοινοποιήσει στον Ανάδοχο τις επιμετρήσεις που έχουν ελεγχθεί και διορθωθεί. Η κοινοποίηση αυτή θεωρείται πράξη της Διευθύνουσας Υπηρεσίας και ο Ανάδοχος, εάν δεν αποδέχεται τις διορθώσεις, μπορεί να ασκήσει το προβλεπόμενο δικαίωμα της ένστασης.

Εάν οι υποβαλλόμενες επιμετρήσεις παρουσιάζουν ελλείψεις, που καθιστούν αδύνατο τον έλεγχο ή τη διόρθωση τους, η Διευθύνουσα Υπηρεσία επιστρέφει τις επιμετρήσεις στον Ανάδοχο μέσα στην πιο πάνω προθεσμία των σαράντα πέντε (45) ημερών και τον καλεί για τη συμπλήρωση των συγκεκριμένων ελλείψεων. Τα στοιχεία που λείπουν και κρίνονται απαραίτητα από τη Διευθύνουσα Υπηρεσία πρέπει να αναφέρονται στην πρόσκληση συγκεκριμένα και αριθμημένα. Ο Ανάδοχος, μέσα σε ένα (1) μήνα, υποχρεούται να επανυποβάλει τις επιμετρήσεις συμπληρώνοντας όλα τα στοιχεία που του ζητήθηκαν με την πρόσκληση. Μετά την πιο πάνω επανυποβολή των επιμετρήσεων, η Διευθύνουσα Υπηρεσία δεν μπορεί να τις επιστρέψει εκ νέου στον Ανάδοχο προς συμπλήρωση, αλλά υποχρεούται μέσα σε ένα μήνα να τις ελέγξει, να τις διορθώσει, να τις εγκρίνει και να τις κοινοποιήσει στον Ανάδοχο.

Οι επιμετρήσεις, εάν δεν επιστραφούν εγκεκριμένες ή διορθωμένες ή για συμπλήρωση μέσα στην πιο πάνω προθεσμία των σαράντα πέντε (45) ημερών, ή εάν, μετά την επανυποβολή τους, αυτές δεν ελεγχθούν, διορθωθούν, εγκριθούν και κοινοποιηθούν στον Ανάδοχο, μέσα στην πιο πάνω μηνιαία προθεσμία, θεωρούνται αυτοδίκαια εγκεκριμένες, μόνο υπό την έννοια ότι μπορούν να συμπεριληφθούν από τον Ανάδοχο σε επόμενο λογαριασμό.

Οι επιμετρήσεις του έργου, εγκεκριμένες από τη Διευθύνουσα Υπηρεσία ή αυτοδίκαια εγκεκριμένες, μπορεί να ελεγχθούν εκ νέου από την επιτροπή προσωρινής παραλαβής και αν διαπιστωθεί η ύπαρξη αχρεωστήτως καταβληθέντος εργολαβικού ανταλλάγματος, αυτό είναι επιστρεπτό ύστερα από σύνταξη αρνητικού λογαριασμού. Οι αυτοδίκαια εγκεκριμένες επιμετρήσεις υπόκεινται στον έλεγχο της Διευθύνουσας Υπηρεσίας σε επόμενο λογαριασμό.

Όταν πρόκειται για εργασίες, η ποσοτική επαλήθευση των οποίων δεν είναι δυνατή στην τελική μορφή του έργου, όπως εργασίες που πρόκειται να επικαλυφθούν από άλλες και δεν είναι τελικά εμφανείς, ποσότητες που παραλαμβάνονται με ζύγιση ή άλλα παρόμοια, ο Ανάδοχος υποχρεούται να καλέσει την Επιτροπή Παραλαβής Αφανών Εργασιών και τον Επιβλέποντα, προκειμένου να προβούν από κοινού στην καταμέτρηση ή ζύγιση και να συντάξουν πρωτόκολλο παραλαβής αφανών εργασιών ή πρωτόκολλο ζυγίσεως αντίστοιχα. Το πρωτόκολλο αυτό, υπογραφόμενο από

τον Ανάδοχο, τον Επιβλέποντα και τα μέλη της επιτροπής, αποτελεί προϋπόθεση για την πιστοποίηση των σχετικών εργασιών. Η Επιτροπή Παραλαβής Αφανών Εργασιών είναι τριμελής, αποτελείται από τεχνικούς υπαλλήλους και ορίζεται από την Διευθύνουσα Υπηρεσία, σύμφωνα με το άρθρο 136, παρ. 2 του Ν. 4412/2016.

Δύο (2) μήνες το αργότερο μετά τη βεβαιωμένη περάτωση του έργου, ο Ανάδοχος είναι υποχρεωμένος να υποβάλει στη Διευθύνουσα Υπηρεσία τυχόν επί μέρους επιμετρήσεις που λείπουν και την «τελική επιμέτρηση», δηλαδή τελικό συνοπτικό πίνακα που ανακεφαλαιώνει τις ποσότητες όλων των τμηματικών επιμετρήσεων και των πρωτοκόλλων αφανών εργασιών. Αν αυτές έχουν ελεγχθεί από τη Διευθύνουσα Υπηρεσία, οι ποσότητες τίθενται όπως διορθώθηκαν, έστω και αν εκκρεμούν κατ' αυτών ενστάσεις του Αναδόχου ή αιτήσεις θεραπείας. Η καταχώρηση αυτή στην τελική επιμέτρηση δεν αποτελεί παραίτηση του Αναδόχου από τέτοιες αιτήσεις ή ενστάσεις που έχουν ασκηθεί νόμιμα, ούτε παρέχει το δικαίωμα σε αυτόν να υποβάλει νέες. Για τις επί μέρους επιμετρήσεις, που δεν έχουν ακόμη ελεγχθεί από την Υπηρεσία, καταχωρούνται οι ποσότητες των επιμετρήσεων όπως συντάχθηκαν από τον Ανάδοχο πριν από τον έλεγχο της υπηρεσίας. Η τελική επιμέτρηση υπογράφεται από τον Ανάδοχο με την ένδειξη «όπως συντάχθηκε από τον Ανάδοχο». Η Διευθύνουσα Υπηρεσία έχει υποχρέωση να προβεί στον έλεγχο της τελικής επιμέτρησης, μέσα σε δύο (2) μήνες από την υποβολή της και να κοινοποιήσει στον Ανάδοχο την ελεγμένη και τυχόν διορθωμένη επιμέτρηση.

Σε περίπτωση που δεν υποβληθεί από τον Ανάδοχο τελική επιμέτρηση, το αργότερο εντός δύο (2) μηνών από την κοινοποίηση προς αυτόν της βεβαίωσης περαίωσης των εργασιών, επιβάλλεται σε βάρος του, για κάθε συμπληρωμένο μήνα καθυστέρησης, ειδική ποινική ρήτρα ποσοστού δύο χιλιοστών (2%) επί του συνολικού ποσού που έχει καταβληθεί στον Ανάδοχο μέχρι τότε για την όλη σύμβαση. Η ποινική ρήτρα επιβάλλεται με απόφαση της Διευθύνουσας Υπηρεσίας και για έξι (6) το πολύ μήνες καθυστέρησης. Ανεξάρτητα από την επιβολή της ποινικής ρήτρας και μετά την πάροδο του χρόνου επιβολής της, η τελική επιμέτρηση συντάσσεται από την Υπηρεσία που μπορεί να χρησιμοποιήσει γι' αυτό ιδιώτες τεχνικούς και συνεργεία καταλογίζοντας τη σχετική δαπάνη σε βάρος του Αναδόχου. Η τελική επιμέτρηση που συντάσσεται με αυτόν τον τρόπο κοινοποιείται στον Ανάδοχο.

Μαζί με την τελική επιμέτρηση ο Ανάδοχος μπορεί να υποβάλει και κάθε άλλο αίτημα του που σχετίζεται με δικαίωμα του από την εκτέλεση της σύμβασης, αν αυτό δεν έχει αποσβεστεί και η σχετική αξίωση παραγραφεί, κατά τα οριζόμενα στο άρθρο 173 του Ν. 4412/2016, ή αν το σχετικό δικαίωμα δεν έχει αποσβεστεί ή χαθεί από κάποια άλλη αιτία. Μετά την υποβολή της τελικής επιμέτρησης, ο Ανάδοχος μπορεί να εγείρει σχετικές απαιτήσεις μόνο για οφινγενείς αιτίες.

## 12.2 Πιστοποιήσεις – Λογαριασμοί - Πληρωμές

Οι πιστοποιήσεις – λογαριασμοί - πληρωμές θα γίνονται σύμφωνα με το άρθρο 152 (Λογαριασμοί, πιστοποιήσεις) του Ν. 4412/2016.

Συγκεκριμένα:

Η πληρωμή στον Ανάδοχο του εργολαβικού ανταλλάγματος γίνεται τμηματικά, με βάση τις πιστοποιήσεις των εργασιών που έχουν εκτελεσθεί μέσα στα όρια του χρονοδιαγράμματος εργασιών

Η πραγματοποίηση τόσο των τμηματικών πληρωμών όσο και της οριστικής πληρωμής του εργολαβικού ανταλλάγματος, καθώς και η εκκαθάριση όλων των αμοιβαίων απαιτήσεων από την εργολαβική σύμβαση, γίνεται με βάση τους λογαριασμούς και τις πιστοποιήσεις.

Μετά τη λήξη κάθε μήνα ή άλλης χρονικής περιόδου που ορίζει η σύμβαση για τις τμηματικές πληρωμές, ο Ανάδοχος συντάσσει λογαριασμό των ποσών από εργασίες που εκτελέστηκαν, τα οποία οφείλονται σ' αυτόν. Οι λογαριασμοί αυτοί στηρίζονται στις επιμετρήσεις των εργασιών και τα πρωτόκολλα παραλαβής αφανών εργασιών. Απαγορεύεται να περιλαμβάνονται στο λογαριασμό εργασίες που δεν έχουν επιμετρηθεί. Κατ' εξαίρεση, για τμήματα του έργου, για τα οποία, κατά την κρίση του επιβλέποντος μηχανικού, δεν ήταν δυνατή η σύνταξη επιμετρήσεων κατά διακριτά και αυτοτελώς επιμετρήσιμα τμήματα του έργου, επιτρέπεται να περιλαμβάνονται στο λογαριασμό εργασίες βάσει προσωρινών επιμετρήσεων, για τις οποίες όμως έχουν ληφθεί επιμετρητικά στοιχεία. Η αξία των εργασιών που πιστοποιούνται βάσει προσωρινών επιμετρήσεων απαγορεύεται να υπερβαίνει το 20% της αξίας του συνόλου των εργασιών του τρέχοντος λογαριασμού.

Στο λογαριασμό μπορεί να περιληφθούν, επίσης, τα υλικά που προσκομίσθηκαν με έγκριση της Υπηρεσίας στα εργοτάξια ή σε αποθήκες που δηλώθηκαν και εγκρίθηκαν. Οι ποσότητες των υλικών αυτών δεν μπορεί να υπερβαίνουν αυτές που απαιτούνται για την εκτέλεση των προσεχών

εργασιών του εγκεκριμένου προγράμματος. Οι ποσότητες των υλικών περιλαμβάνονται χωριστά στο συνοπτικό πίνακα εργασιών που συνοδεύει το λογαριασμό, στον οποίο αναφέρονται επίσης και οι θέσεις αποθήκευσης των υλικών. Για τα περιλαμβανόμενα στους λογαριασμούς υλικά ο Ανάδοχος έχει ακέραιη την ευθύνη, μέχρι την ενσωμάτωσή τους και την παραλαβή του έργου. Τα υλικά περιλαμβάνονται σε χωριστό τμήμα των λογαριασμών, με τιμές που δεν μπορεί να είναι ανώτερες των τιμών πρακτικού της Επιτροπής Διαπίστωσης Τιμών Δημοσίων Έργων (ΕΔΤΔΕ) ή άλλου αρμόδιου οργάνου το οποίο θα οριστεί με νόμο, του χρόνου της δημοπρασίας ή του τελευταίου διατιθέμενου πρακτικού και που βρίσκονται σε συνάρτηση προς την αντίστοιχη συμβατική τιμή, ώστε το υπόλοιπο μέρος της τιμής να αρκεί για την ολοκλήρωση της εργασίας, στην οποία θα ενσωματωθούν τα υλικά. Ποσοστά γενικών εξόδων και οφέλους δεν υπολογίζονται στα υλικά.

Στους λογαριασμούς περιλαμβάνονται, επίσης, η αναθεώρηση τιμών, αποζημιώσεις κάθε είδους που έχουν εγκριθεί, αντίτιμο απολογιστικών εργασιών που εκτελέστηκαν μέσω της εργολαβίας και κάθε άλλη εγκεκριμένη δαπάνη που καταβάλλεται στον Ανάδοχο. Στο λογαριασμό περιλαμβάνεται ακόμη και το ποσοστό γενικών εξόδων και οφέλους του εργολάβου, αν αυτό δεν περιλαμβάνεται στις συμβατικές τιμές, και το σύνολο μειώνεται κατά το ποσοστό έκπτωσης της δημοπρασίας, αν συντρέχει περίπτωση. Από τους λογαριασμούς αφαιρούνται όλες οι εκκαθαρισμένες απαιτήσεις του Εργοδότη και ιδίως ποινικές ρήτρες, συμπληρωματική κράτηση εγγύησης, αν γι' αυτή δεν έχουν κατατεθεί εγγυητικές επιστολές, οπότε γίνεται σχετική μεία, απόσβεση προκαταβολών, παρακράτηση αξίας τυχόν χορηγούμενων υλικών, πληρωμές που έγιναν σε βάρος και για λογαριασμό του Αναδόχου και γενικά κάθε απαίτηση του Εργοδότη που δεν έχει ικανοποιηθεί με άλλον τρόπο.

Οι λογαριασμοί συντάσσονται πάντοτε ανακεφαλαιωτικοί και συνοδεύονται ιδίως από ανακεφαλαιωτικό συνοπτικό πίνακα των εγκεκριμένων επιμετρήσεων εργασιών που εκτελέστηκαν από την αρχή του έργου, πίνακα και αναλυτική επιμέτρηση των εργασιών οι οποίες πιστοποιούνται τμηματικά και προσωρινά, τα παραστατικά στοιχεία των απολογιστικών εργασιών, τον πίνακα του υπολογισμού της αναθεώρησης και από τις αποφάσεις που αναγνωρίζουν αποζημιώσεις ή επιβάλλουν ποινικές ρήτρες ή περικοπές ή άλλες απαιτήσεις του Εργοδότη. Από κάθε νεότερο λογαριασμό αφαιρούνται τα ποσά που πληρώθηκαν με τους προηγούμενους λογαριασμούς, καθώς και ποσά που δεν αντιστοιχούν σε εγκεκριμένες επιμετρήσεις ή αφορούν σε λάθη εγκεκριμένων λογαριασμών. Για την υποβολή, τον έλεγχο και την έγκριση του λογαριασμού δεν απαιτείται η προσκόμιση δικαιολογητικών πληρωμής.

Οι λογαριασμοί υποβάλλονται στη Διευθύνουσα Υπηρεσία που τους ελέγχει και τους διορθώνει μέσα σε ένα (1) μήνα. Αν ο λογαριασμός που έχει υποβληθεί έχει ασάφειες ή ανακρίβειες, σε βαθμό που να είναι δυσχερής η διόρθωσή του, η Διευθύνουσα Υπηρεσία, με εντολή της προς τον Ανάδοχο, επισημαίνει τις ανακρίβειες ή ασάφειες που διαπιστώθηκαν από τον έλεγχο και παραγγέλλει την ανασύνταξη και επανυποβολή του. Στην περίπτωση αυτή η οριζόμενη μηνιαία προθεσμία για τον έλεγχο και την έγκριση του λογαριασμού αρχίζει από την επανυποβολή, ύστερα από την ανασύνταξη από τον Ανάδοχο. Ο έλεγχος του λογαριασμού μπορεί να γίνει και από συνεργείο της υπηρεσίας, στο οποίο συμμετέχει ο επιβλέπων το έργο. Ο επιβλέπων υπογράφει το λογαριασμό, βεβαιώνοντας έτσι ότι οι ποσότητες είναι σύμφωνες με τις επιμετρήσεις και τα επιμετρητικά στοιχεία, οι τιμές σύμφωνες με τη σύμβαση και τις σχετικές διατάξεις και γενικά ότι έχουν διενεργηθεί στο λογαριασμό όλες οι περικοπές ή εκπτώσεις ποσών, που προκύπτουν από το νόμο και την εφαρμογή της σύμβασης. Ο εγκεκριμένος λογαριασμός αποτελεί την πιστοποίηση για την πληρωμή του Αναδόχου («πληρωτέο εργολαβικό αντάλλαγμα»). Προϋπόθεση πληρωμής της πιστοποίησης είναι η προσκόμιση από τον ανάδοχο όλων των απαιτούμενων δικαιολογητικών πληρωμής. Το τιμολόγιο μπορεί να προσκομίζεται μεταγενεστέρως κατά την είσπραξη του ποσού της πιστοποίησης.

Λογαριασμός που πληρώθηκε χωρίς έλεγχο, λόγω παρέλευσης της πιο πάνω μηνιαίας προθεσμίας (πλασματική έγκριση), ελέγχεται, διορθώνεται και εγκρίνεται μέσα σε προθεσμία τριών μηνών από την υποβολή ή επανυποβολή του και οι τυχόν προκύπτουσες διαφοροποιήσεις λαμβάνονται υπόψη σε επόμενο λογαριασμό. Η Διευθύνουσα Υπηρεσία μπορεί να εγκρίνει τον λογαριασμό και χωρίς την υπογραφή του επιβλέποντος.

Όταν συντρέχει περίπτωση σύνταξης αρνητικού λογαριασμού, αυτός μπορεί να συνταχθεί από τη Διευθύνουσα Υπηρεσία και το ποσό του πρέπει να καταβληθεί από τον Ανάδοχο μέσα σε ένα μήνα (1) από την κοινοποίηση του λογαριασμού σε αυτόν, άλλως καταπίπτουν ισόποσα σε βάρος του οι εγγυητικές επιστολές που έχουν κατατεθεί στον Κύριο του Έργου εφόσον δεν υπάρχει ανεξόφλητο εργολαβικό αντάλλαγμα. Αν ασκηθεί ένσταση ή αίτηση θεραπείας κατά του αρνητικού λογαριασμού, η κατάπτωση της εγγυητικής επιστολής αναστέλλεται μέχρι την έκδοση

απόφασης επ' αυτής.

Αν η πληρωμή ενός λογαριασμού καθυστερήσει χωρίς υπαιτιότητα του Αναδόχου, πέρα του διμήνου από την υποβολή του ή την επανυποβολή του, οφείλεται, σύμφωνα με τις διατάξεις της παραγράφου Ζ του Ν. 4152/2013, τόκος υπερημερίας. Ο Ανάδοχος μπορεί να διακόψει τις εργασίες, αφού κοινοποιήσει στη Διευθύνουσα Υπηρεσία ειδική έγγραφη δήλωση.

Μετά τη διενέργεια της προσωρινής παραλαβής ο Ανάδοχος συντάσσει και υποβάλλει «προτελικό λογαριασμό», με βάση τις ποσότητες που περιλαμβάνονται στο σχετικό πρωτόκολλο. Μετά τη διενέργεια της οριστικής παραλαβής και την έγκριση του πρωτοκόλλου ο Ανάδοχος συντάσσει και υποβάλλει «τελικό λογαριασμό». Για τον προτελικό και τελικό λογαριασμό εφαρμόζονται ανάλογα οι διατάξεις του άρθρου 152 του Ν. 4412/2016. Με την έγκριση του τελικού λογαριασμού εκκαθαρίζονται οι εκατέρωθεν απαιτήσεις από την σύμβαση εκτέλεσης, εκτός από τις απαιτήσεις που προκύπτουν από μεταγενέστερες διαδικασίες διοικητικής, συμβιβαστικής ή δικαστικής επίλυσης διαφορών. Κατά τα λοιπά ισχύουν τα οριζόμενα στο άρθρο 152 του Ν. 4412/2016.

### **ΑΡΘΡΟ 13. ΠΟΣΟΣΤΟ Γ.Ε. & Ο.Ε.**

Το ποσό για γενικά και επισφαλή έξοδα, εργαλεία, εγκαταστάσεις κλπ για κάθε είδους υποχρεώσεις του Αναδόχου όπως και για το όφελος αυτού ορίζεται σε 18%, και συμπεριλαμβάνεται στην προσφορά του Αναδόχου.

### **ΑΡΘΡΟ 14 ΧΡΗΜΑΤΟΔΟΤΗΣΗ - ΚΡΑΤΗΣΕΙΣ**

**14.1.** Το έργο χρηματοδοτείται από τον φορέα που ανακοινώθηκε στη Διακήρυξη.

**14.2.** Ο Ανάδοχος θα καταβάλλει τις αντίστοιχες κρατήσεις, όπως ισχύουν κατά το χρόνο δημοπράτησης προσκομίζοντας πριν από την πληρωμή κάθε λογαριασμού τις αντίστοιχες αποδείξεις, καθώς και απόδειξη καταβολής του προκαταβλητέου φόρου εισοδήματος.

**14.3.** Επίσης, υποχρεώνεται ο Ανάδοχος, κατά την υποβολή των εκάστοτε πιστοποιήσεων, να προσκομίζει τα παραστατικά στοιχεία πληρωμής των τελών των πάσης φύσεως μηχανημάτων που χρησιμοποιούνται στο έργο, ακόμα και όταν έχουν συσταθεί υπεργολαβίες με την έγκριση της Διευθύνουσας Υπηρεσίας.

**14.4.** Ο Ανάδοχος δεν απαλλάσσεται από τέλη διοδίων κάθε είδους μεταφορικών του μέσων, από τον Φ.Π.Α και τον ειδικό φόρο του άρθρου 17 του Ν.Δ.3092/54 πάνω στα εισαγόμενα από το εξωτερικό υλικά, εφόδια κλπ έστω και αν αναφέρεται αντίθετη γενική διατύπωση στην ΣΑΕ του ΥΠ.ΟΙ.Ο., καθώς και από τους φόρους που αναφέρονται στα Ν.Δ.4486/66-ΦΕΚ 131Α και 453/66-ΦΕΚ16Α *“Περί τροποποίησης των φορολογικών διατάξεων”*. Επίσης, δεν απαλλάσσεται από τους δασμούς και κάθε άλλο φόρο, τέλος ή δικαίωμα υπέρ του Δημοσίου για καύσιμα και λιπαντικά, σύμφωνα με το Ν.2366/53 (ΦΕΚ 83Α/10.4.53) Ν.1081/71 (ΦΕΚ 273Α/27.12.71) και Ν.893/79 (ΦΕΚ 86Α/18.4.79)

**14.5** Ο ανάδοχος δεν θα επιβάλλει Φ.Π.Α. επί των τιμολογίων του, στα οποία υποχρεούται να αναγράφει «Άρθρο 39α, υπόχρεος για την καταβολή του φόρου είναι ο λήπτης», σύμφωνα με τη διάταξη της παρ. 10 του άρθρου 1 του Ν. 4281/2014 (ΦΕΚ Α' 160).

### **ΑΡΘΡΟ 15. ΑΠΡΟΒΛΕΠΤΑ**

Το ποσό των απρόβλεπτων ορίζεται υποχρεωτικά σε 15% επί του προϋπολογισμού του έργου (στον οποίο έχει ενσωματωθεί και το Γ.Ε & Ο.Ε.), το οποίο επανυπολογίζεται κατά την υπογραφή της σύμβασης.

Με το ποσοστό των απροβλέπτων δαπανών που περιλαμβάνονται στην αρχική σύμβαση, καλύπτονται οι δαπάνες που προκύπτουν από την εφαρμογή νέων κανονισμών ή κανόνων που καθιερώθηκαν ως υποχρεωτικοί μετά την ανάθεση του έργου, καθώς και από προφανείς παραλείψεις ή σφάλματα της προμέτρησης της μελέτης ή από απαιτήσεις της κατασκευής οι οποίες καθίστανται απαραίτητες για την αρτιότητα και λειτουργικότητα του έργου, παρά την πλήρη εφαρμογή των σχετικών προδιαγραφών κατά την κατάρτιση των μελετών του έργου και υπό την προϋπόθεση να μην τροποποιείται το «βασικό σχέδιο» του έργου. Κατά τα λοιπά ισχύουν τα αναφερόμενα στην παρ.4 του αρ.11 της Διακήρυξης και στο άρθρο 156 του Ν. 4412/2016.

**ΑΡΘΡΟ 16. ΔΙΕΥΘΥΝΣΗ ΕΡΓΩΝ ΑΠΟ ΤΟΝ ΑΝΑΔΟΧΟ**

**16.1.** Κατά την υπογραφή της σύμβασης κατασκευής του έργου ο Ανάδοχος θα δηλώσει στον Φορέα τον υπεύθυνο μηχανικό του έργου, που θα εκτελεί χρέη προϊστάμενου εργοταξιακού γραφείου, και τη διεύθυνση των κεντρικών γραφείων του.

Η Υπηρεσία μπορεί κατά την απόλυτη κρίση της να μην εγκρίνει τον προτεινόμενο μηχανικό, σε περίπτωση που θεωρήσει ότι αυτός δεν έχει τα απαραίτητα προσόντα και πείρα ή δεν είναι κατάλληλος για την παραπάνω θέση. Ο Προϊστάμενος του εργοταξιακού γραφείου οφείλει να ομιλεί, διαβάζει και γράφει άριστα την Ελληνική γλώσσα. Σε αντίθετη περίπτωση ο Ανάδοχος οφείλει να διαθέτει μεταφραστή με δική του δαπάνη.

**16.2.** Ο Προϊστάμενος του Εργοταξιακού γραφείου είναι αρμόδιος για την έντευξη άρτια και ασφαλή κατασκευή των εργασιών και για τη λήψη και εφαρμογή των απαιτούμενων μέτρων προστασίας και ασφάλειας των εργαζομένων, καθώς και κάθε τρίτου στο έργο. Γι' αυτό πρέπει να υποβάλει στον Φορέα υπεύθυνη δήλωση με την οποία να αποδέχεται το διορισμό του και τις ευθύνες του.

**16.3.** Ο Ανάδοχος, επίσης, θα ορίσει τον Μηχανικό Ασφαλείας του Έργου (και τον αναπληρωτή του), ο οποίος θα είναι πτυχιούχος Μηχανικός ΑΕΙ ή ΤΕΙ, και θα είναι πλήρως και αποκλειστικά υπεύθυνος επί θεμάτων ασφαλείας, σύμφωνα με τη Νομοθεσία.

**16.4.** Ο διορισμός και η αποδοχή διορισμού του Μηχανικού Ασφαλείας του Αναδόχου θα πρέπει να γίνει εντός δέκα (10) ημερολογιακών ημερών από την υπογραφή της Σύμβασης.

**16.5.** Καθ' όλη τη διάρκεια κατασκευής του έργου απαιτείται η παρουσία του υπεύθυνου μηχανικού του έργου στο εργοτάξιο για τη σωστή εκτέλεση και εφαρμογή της Μελέτης.

**ΑΡΘΡΟ 17. ΧΡΟΝΟΣ ΕΓΓΥΗΣΗΣ - ΔΩΡΕΑΝ ΣΥΝΤΗΡΗΣΗ**

Ο Ανάδοχος υποχρεούται - περιλαμβάνεται στην προσφορά του - να συντηρεί δωρεάν όλες τις εργασίες που θα εκτελεστούν επί δέκα πέντε (15) μήνες από τη βεβαιωμένη περαίωση του έργου, σύμφωνα με το άρθρο 171 του Ν.4412/2016.

Κατά τον χρόνο εγγύησης και υποχρεωτικής συντήρησης, ο ανάδοχος είναι υποχρεωμένος να επιθεωρεί τακτικά τα έργα, να τα διατηρεί σε ικανοποιητική κατάσταση και να αποκαθιστά κάθε βλάβη τους. Εργασίες για την αποκατάσταση βλαβών, κλοπών ή βανδαλισμών από τη χρήση, εφόσον δεν οφείλονται σε κακή ποιότητα του έργου, εκτελούνται με έγκριση της Υπηρεσίας και η δαπάνη αποδίδεται στον Ανάδοχο ή οι εργασίες αυτές εκτελούνται από την Υπηρεσία.

Αν ο Ανάδοχος παραλείπει τις υποχρεώσεις του για τη συντήρηση των έργων κατά τον χρόνο εγγύησης, οι απαραίτητες εργασίες μπορεί να εκτελεσθούν από την Υπηρεσία με οποιονδήποτε τρόπο σε βάρος και για λογαριασμό του υπόχρεου αναδόχου ή όπως αλλιώς προβλέπεται στα συμβατικά τεύχη.

**ΑΡΘΡΟ 18. ΔΙΕΞΑΓΩΓΗ ΤΗΣ ΚΥΚΛΟΦΟΡΙΑΣ - ΜΕΤΡΑ ΑΣΦΑΛΕΙΑΣ - ΣΗΜΑΝΣΗ**

Ο Ανάδοχος είναι υποχρεωμένος να εξασφαλίζει, παράλληλα με την κατασκευή των εργασιών στο κατασκευαζόμενο τμήμα, τη συνεχή, ακώλυτη και ασφαλή διεξαγωγή της κυκλοφορίας με την κατασκευή προσωρινών παρακαμπτηρίων τμημάτων προς όλες τις εγκαταστάσεις ή εργοτάξια του Έργου. Έχει για τον σκοπό αυτό την υποχρέωση να συντάξει σχετική μελέτη, καθώς και μελέτη σήμανσης (χωρίς ιδιαίτερη αμοιβή).

Ο Ανάδοχος φέρει αποκλειστική ευθύνη, αστική και ποινική, για κάθε ατύχημα εξ αιτίας των έργων ή της πλημμελούς σήμανσης των, ακόμα των εκτελούμενων απολογιστικά.

Εάν ο Ανάδοχος δεν προβεί στην έγκαιρη και πλήρη σήμανση των έργων, ο Φορέας ανεξάρτητα από την εφαρμογή των κυρώσεων εναντίον του, μπορεί να εκτελέσει τη σήμανση σε βάρος και για λογαριασμό του Αναδόχου, ο οποίος και στην περίπτωση αυτή έχει ακέραια την ευθύνη για κάθε ατύχημα που θα συμβεί από την αμέλειά του αυτή.

**ΑΡΘΡΟ 19. ΕΓΚΑΤΑΣΤΑΣΕΙΣ ΟΡΓΑΝΙΣΜΩΝ ΚΟΙΝΗΣ ΩΦΕΛΕΙΑΣ**

Ο Ανάδοχος με την υπογραφή της εργολαβικής σύμβασης είναι υποχρεωμένος να εντοπίσει τυχόν εγκαταστάσεις, δίκτυα κλπ Οργανισμών Κοινής Ωφέλειας που εμπίπτουν στο εύρος κατάληψης των έργων και να υποβάλλει στον Φορέα σχετικά σχέδια στα οποία θα απεικονίζονται οι προς μετατόπιση εγκαταστάσεις. Οι δαπάνες μετατόπισης βαρύνουν τον Κύριο του Έργου. Ο Ανάδοχος οφείλει επίσης, παράλληλα με τις ενέργειες του Φορέα, να προβεί στις απαραίτητες ενέργειες προς τους αντίστοιχους οργανισμούς για την επίσπευση των διαδικασιών μετατόπισης των εγκαταστάσεων και να διευκολύνει τις σχετικές εργασίες.

Είναι, επίσης, υποχρεωμένος να λάβει όλα τα απαραίτητα μέτρα για την αποφυγή βλαβών στις υπόψη εγκαταστάσεις και είναι σε κάθε περίπτωση υπεύθυνος για τυχόν βλάβες που συμβούν εξ αιτίας των έργων.

**ΚΕΦΑΛΑΙΟ Β' - ΓΕΝΙΚΟΙ ΣΥΜΒΑΤΙΚΟΙ ΟΡΟΙ****ΑΡΘΡΟ 20. ΜΕΛΕΤΗ ΤΩΝ ΣΥΝΘΗΚΩΝ ΤΟΥ ΈΡΓΟΥ**

- 20.1.** Οι διαγωνιζόμενοι οφείλουν να διερευνήσουν πλήρως και να περιλάβουν αναλόγως στην προσφορά τους:
- Την περιοχή του έργου και τις περιοχές πηγών υλικών στην περιοχή του έργου.
  - Τη Διεθνή και Ελληνική αγορά εργασίας, υλικών, κλπ.
  - Τις συνθήκες κατασκευής του έργου.
  - Τα διατιθέμενα στοιχεία και πληροφορίες από Δ.Ε.Κ.Ο., Τοπικές Αρχές κλπ.
  - Την προσπέλαση και τα προβλήματα εξασφάλισης της κυκλοφορίας.
  - Τις δυνατότητες εγκατάστασης εργοταξίων με σκοπό να καταστούν πλήρως ενήμεροι των συνθηκών εκτέλεσης της Σύμβασης, να εκτιμήσουν επαρκώς τους επιχειρηματικούς κινδύνους και τις συνθήκες που θα επηρεάσουν τη διαμόρφωση της Προσφοράς τους.
  - Την ισχύουσα Νομοθεσία στην Ελλάδα και Διεθνώς και να λάβουν σοβαρά υπόψη τους την επιρροή των νέων διατάξεων που επιβάλλονται στην κατασκευή των έργων.
- 20.2.** Αφήνεται στην κρίση των διαγωνιζομένων να αξιολογήσουν τα υφιστάμενα στοιχεία σχετικά με τις τοπικές συνθήκες ή και να προβούν με δική τους ευθύνη, φροντίδα και δαπάνη σε οποιοσδήποτε συμπληρωματικές έρευνες, μελέτες ή παρατηρήσεις για επαλήθευση, επέκταση ή και ακριβέστερο καθορισμό των στοιχείων που τους διατέθηκαν, χωρίς ιδιαίτερη αμοιβή ή αποζημίωση.
- 20.3.** Ο Ανάδοχος με την προσφορά του θεωρείται ότι έχει πλήρως ενημερωθεί για τις επιτόπιες συνθήκες με επισκέψεις επί τόπου του έργου, την εκτέλεση τυχόν πρόσθετων ή νέων τοπογραφικών μελετών, τη μελέτη των γεωτεχνικών συνθηκών. Για όλα τα ανωτέρω ο Ανάδοχος δεν θα αμειφθεί χωριστά αφού αυτά περιλαμβάνονται στην προσφορά του.
- 20.4.** Επισημαίνονται οι δυσχέρειες που είναι δυνατό να προκύψουν από τις εργασίες που θα εκτελούνται στην περιοχή του έργου από τον Φορέα ή από άλλους πιθανούς εργολήπτες, ώστε να τις πάρει ο Ανάδοχος υπόψη και να τις συμπεριλάβει στην προσφορά του.
- 20.5.** Γίνεται ιδιαίτερη αναφορά στην ανάγκη να διερευνήσει ο Ανάδοχος και να συμπεριλάβει στην προσφορά του δυνατότητες προσπορισμού νερού που θα είναι αναγκαίο για την κατασκευή του έργου.
- 20.6.** Οι διαγωνιζόμενοι με την προσφορά τους αποδέχονται ότι μελέτησαν πλήρως τη φύση και τη θέση των έργων, τις γενικές και τοπικές συνθήκες κυρίως όσον αφορά στις μεταφορές, διάθεση, διαχείριση και εναποθήκευση υλικών, ύδατος, τις καιρικές συνθήκες, τη διαμόρφωση και κατάσταση του εδάφους, το είδος, ποιότητα και ποσότητα των υλών που μπορεί να βρεθούν πάνω και κάτω από το έδαφος το είδος και τα μέσα, που θα χρειαστούν πριν από την έναρξη και κατά την πρόοδο των εργασιών και οποιαδήποτε άλλα ζητήματα τα οποία κατά οποιοδήποτε τρόπο δύναται να επηρεάσουν τις εργασίες ή το κόστος τους, σε συνδυασμό με τους όρους της σύμβασης.
- 20.7.** Παράλειψη των διαγωνιζομένων ή του Αναδόχου για ενημέρωση τους με κάθε δυνατή πληροφορία που αφορά στους όρους αυτούς δεν τους απαλλάσσει από την καθολική αρμοδιότητα και ευθύνη για την πλήρη συμμόρφωση των προς τη σύμβαση. Ο Ανάδοχος οφείλει, μετά την υπογραφή της Σύμβασης, με δική του καθολική αρμοδιότητα και ευθύνη να επαληθεύσει όλα τα στη διάθεσή του στοιχεία και να εκτελέσει και τυχόν συμπληρωματικές έρευνες, μελέτες κλπ προκειμένου να οριστικοποιηθούν τα κατασκευαστικά σχέδια των έργων. Επίσης, να έχει συμπεριλάβει όλα αυτά στην προσφορά του.
- 20.8.** Οι Διαγωνιζόμενοι οφείλουν να ενημερωθούν επαρκώς για την Ελληνική Νομοθεσία. Αντίστοιχη υποχρέωση υπάρχει και αναφορικά με τη Νομοθεσία των κρατών όπου

ενδεχόμενα θα κατασκευασθούν τμήματα του έργου ή από τα οποία θα γίνει προμήθεια υλικών, καθώς και για τις Διεθνείς Συμβάσεις, Συνθήκες και Νομοθεσίες σχετικές με Διπλώματα ευρεσιτεχνίας κλπ.

## **ΑΡΘΡΟ 21. ΦΥΛΑΞΗ ΥΦΙΣΤΑΜΕΝΩΝ ΥΛΙΚΩΝ, ΕΡΓΩΝ, ΚΑΤΑΣΚΕΥΩΝ & ΜΕΣΩΝ ΚΑΙ ΠΡΟΣΤΑΣΙΑ ΤΗΣ ΒΛΑΣΤΗΣΗΣ.**

- 21.1.** Ο Ανάδοχος πρέπει πάντοτε να φυλάσσει και διατηρεί όλα τα κάθε είδους υλικά και μέσα που βρίσκονται εις χείρας του, συμπεριλαμβανομένης και της ιδιοκτησίας του Δημοσίου, καθώς επίσης και κάθε εργασία που εκτελέστηκε. Όλες οι απαιτήσεις του Εργοδότη για την περιφράξη ή την ειδική φύλαξη της περιουσίας αυτού, θα εκτελούνται από τον Ανάδοχο χωρίς κάποια ιδιαίτερη αποζημίωση. Εάν ο Φορέας διαπιστώσει ότι ο Ανάδοχος δεν προφυλάσσει με επάρκεια υλικά, μηχανήματα, εφόδια ή εργασίες που εκτελέστηκαν, τότε η περιουσία αυτή δύναται να προφυλαχθεί από τον πρώτο με τη δαπάνη φύλαξης να βαρύνει τον Ανάδοχο και θα κρατηθεί από όσα αυτός δικαιούται να λαμβάνει.
- 21.2.** Ο Ανάδοχος οφείλει να λάβει τα μέτρα που απαιτούνται για την προστασία των κατασκευών, των κοινωφελών και κάθε είδους έργων που υπάρχουν και για την πρόληψη ζημιών ή τη διακοπή της λειτουργίας τους. Ζημίες που προκλήθηκαν από αμέλεια του Αναδόχου πρέπει να επανορθώνονται αμέσως από τον ίδιο. Σε αντίθετη περίπτωση αυτό θα γίνεται από τον Εργοδότη σε βάρος και για λογαριασμό του Αναδόχου.
- 21.3.** Ο Ανάδοχος οφείλει να προφυλάσσει και να προστατεύει την υπάρχουσα βλάστηση όπως δένδρα, θάμνους και καλλιεργημένες εκτάσεις στο χώρο που εκτελείται η εργασία. Επίσης, είναι υπεύθυνος για κάθε αυθαίρετη βλάβη ιδιοκτησιών τρίτων, κοπή ή βλάβη δένδρων και θάμνων, στην οποία περιλαμβάνεται και εκείνη που προκαλείται από κακό χειρισμό των μηχανημάτων, απόθεση υλικών ή καταστροφή φυτεμένων περιοχών από μηχανικά μέσα.

## **ΑΡΘΡΟ 22. ΠΡΟΛΗΨΗ ΑΤΥΧΗΜΑΤΩΝ ΚΑΙ ΜΕΤΡΑ ΑΣΦΑΛΕΙΑΣ ΚΑΙ ΥΓΙΕΙΝΗΣ**

- 22.1.** Ο ανάδοχος έχει την υποχρέωση για την τήρηση των διατάξεων της εργατικής νομοθεσίας, των διατάξεων και κανονισμών για την πρόληψη ατυχημάτων στο προσωπικό του, ή στο προσωπικό του φορέα του έργου, ή σε οποιονδήποτε τρίτο, ώστε να εξαλειφονται ή να ελαχιστοποιούνται οι κίνδυνοι ατυχημάτων ή επαγγελματικών ασθενειών κατά τη φάση κατασκευής του έργου: ΠΔ 305/96 (αρ. 7-9), Ν.4412/2016 (αρ. 138 παρ.7), Ν. 3850/10 \*\* (αρ. 42).
- 22.2.** Στο πλαίσιο της ευθύνης του, ο Ανάδοχος υποχρεούται:
- α. Να εκπονεί κάθε σχετική μελέτη (στατική ικριωμάτων, μελέτη προσωρινής σήμανσης έργων κλπ.) και να λαμβάνει όλα τα σχετικά μέτρα (Ν.4412/2016, αρθ. 138, παρ.7).
- β. Να λαμβάνει μέτρα προστασίας σύμφωνα με την ισχύουσα νομοθεσία στο Σχέδιο Ασφάλειας και Υγείας (ΣΑΥ), όπως αυτό ρυθμίζεται με τις αποφάσεις του (τ.) ΥΠΕΧΩΔΕ: ΔΙΠΑΔ/οικ. 177/2-3-01, ΔΕΕΠΠ/85/14-5-01 και ΔΙΠΑΔ/οικ889/27-11-02, στο χρονοδιάγραμμα των εργασιών, καθώς και τις ενδεχόμενες τροποποιήσεις ή άλλες αναγκαίες αναπροσαρμογές των μελετών κατά τη φάση της μελέτης και της κατασκευής του έργου: Ν.4412/2016 (αρ. 138 παρ.8).
- γ. Να επιβλέπει ανελλιπώς την ορθή εφαρμογή των μέτρων ασφάλειας και υγείας των εργαζομένων, να τους ενημερώνει / εκπαιδεύει για την αναγκαιότητα της τήρησης των μέτρων αυτών κατά την εργασία, να ζητά τη γνώμη τους και να διευκολύνει τη συμμετοχή τους σε ζητήματα ασφάλειας και υγείας : ΠΔ 1073/81 (αρ. 111), ΠΔ 305/96 (αρ. 10,11), Ν.3850/10 (αρ. 42- 49).
- Για τη σωστή εφαρμογή της παρ. γ στους αλλοδαπούς εργαζόμενους, είναι αυτονόητο ότι η γνώση από αυτούς της ελληνικής γλώσσας κρίνεται απαραίτητη, ώστε να μπορούν να κατανοούν την αναγκαιότητα και τον τρόπο εφαρμογής των μέτρων ασφάλειας και υγείας (εκτός ειδικών περιπτώσεων όπου τμήμα ή όλο το έργο έχει αναλάβει να κατασκευάσει ξένη εξειδικευμένη εταιρεία).
- 22.3.** Σύμφωνα με τα προαναφερόμενα της παρ. 22.2, ο Ανάδοχος υποχρεούται να τηρεί τα ακόλουθα:

### 22.3.1 Εκ των προτέρων γνωστοποίηση - Σχέδιο Ασφάλειας Υγείας (ΣΑΥ) - Φάκελος Ασφάλειας Υγείας (ΦΑΥ) και συγκεκριμένα:

α. Να διαβιβάσει στην αρμόδια επιθεώρηση εργασίας, πριν από την έναρξη των εργασιών, την εκ των προτέρων γνωστοποίηση, προκειμένου για εργοτάξιο με προβλεπόμενη διάρκεια εργασιών που θα υπερβαίνει τις 30 εργάσιμες ημέρες και στο οποίο θα ασχολούνται ταυτόχρονα περισσότεροι από 20 εργαζόμενοι ή ο προβλεπόμενος όγκος εργασίας θα υπερβαίνει τα 500 ημερομίσθια: ΠΔ 305/96 (αρ 3 παρ. 12 και 13). Η γνωστοποίηση καταρτίζεται σύμφωνα με το παράρτημα ΙΙΙ του άρθρου 12 του ΠΔ 305/96.

β. Να ακολουθήσει τις υποδείξεις / προβλέψεις των ΣΑΥ-ΦΑΥ τα οποία αποτελούν τμήμα της τεχνικής μελέτης του έργου, σύμφωνα με το Π.Δ. 305/96 (αρ.3 παρ.8) και την ΥΑ ΔΕΕΠΠ/οικ/85/2001 του (τ.) ΥΠΕΧΩΔΕ.

γ. Να προσαρμόσει και να συμπληρώσει τα ΣΑΥ-ΦΑΥ της μελέτης (τυχόν παραλήψεις που θα διαπιστώσει ο ίδιος ή που θα του ζητηθούν από την Υπηρεσία), σύμφωνα με τη μεθοδολογία που θα εφαρμόσει στο έργο ανάλογα με την κατασκευαστική του δυσκολία, τις ιδιαιτερότητες του, κλπ (μέθοδος κατασκευής, ταυτόχρονη εκτέλεση φάσεων εργασιών, πολιτική ασφάλειας, οργάνωση, εξοπλισμός, κλπ).

δ. Να αναπροσαρμόσει τα ΣΑΥ-ΦΑΥ, ώστε να περιληφθούν σε αυτά εργασίες που θα προκύψουν λόγω τροποποίησης της εγκεκριμένης μελέτης και για τις οποίες θα απαιτηθούν τα προβλεπόμενα από την ισχύουσα νομοθεσία, μέτρα ασφάλειας και υγείας: ΠΔ 305/96 (αρ. 3 παρ.9) και ΥΑ ΔΙΠΑΔ/οικ/889/2002 (παρ.2.9) του (τ.) ΥΠΕΧΩΔΕ.

ε. Να τηρήσει τα ΣΑΥ-ΦΑΥ στο εργοτάξιο, κατά την εκτέλεση του έργου: ΠΔ 305/96 (αρ. 3 παρ. 10) και ΥΑ ΔΙΠΑΔ/οικ/889/2002 (παρ.2.9Δ) του (τ.)ΥΠΕΧΩΔΕ και να τα έχει στη διάθεση των ελεγκτικών αρχών.

στ. Συμπληρωματικές αναφορές στο Σχέδιο Ασφάλειας Υγείας (ΣΑΥ) και στο Φάκελο Ασφάλειας Υγείας (ΦΑΥ).

Το ΣΑΥ αποσκοπεί στην πρόληψη και τον περιορισμό των κινδύνων για τους εργαζόμενους και για τα άλλα εμπλεκόμενα μέρη που παρευρίσκονται στο εργοτάξιο κατά τη διάρκεια κατασκευής του έργου.

Αντίστοιχα, ο ΦΑΥ αποσκοπεί στην πρόληψη και στον περιορισμό των κινδύνων για όσους μελλοντικά ασχοληθούν με τη συντήρηση ή την επισκευή του έργου.

1. Το περιεχόμενο του ΣΑΥ και του ΦΑΥ αναφέρεται στο ΠΔ 305/96 (αρ.3 παρ.5- 7) και στις ΥΑ: ΔΙΠΑΔ/οικ/177/2001 (αρ.3) και ΔΙΠΑΔ/οικ/889/2002 (παρ.2.9) του (τ.) ΥΠΕΧΩΔΕ.

2. Η υποχρέωση εκπόνησης ΣΑΥ προβλέπεται σύμφωνα με το ΠΔ 305/96 (αρ. 3 παρ.4), όταν:

α. Απαιτείται Συντονιστής στη φάση της μελέτης, δηλ. όταν θα απασχοληθούν περισσότερα του ενός συνεργεία στην κατασκευή.

β. Οι εργασίες που πρόκειται να εκτελεστούν ενέχουν ιδιαίτερους κινδύνους: Π.Δ.305/96 (αρθ. 12 παράρτημα ΙΙ).

γ. Απαιτείται εκ των προτέρων γνωστοποίηση στην αρμόδια επιθεώρηση εργασίας.

δ. Για την έναρξη των οικοδομικών εργασιών επιβάλλεται με ευθύνη του κυρίου ή του έχοντος νόμιμο δικαίωμα: θεώρηση του σχεδίου και του φακέλου ασφάλειας και υγείας (ΣΑΥ,ΦΑΥ) του έργου από την αρμόδια Επιθεώρηση Εργασίας σύμφωνα με το άρθρο 7 παρ.1 εδάφιο α' του Ν 4030/2011 (ΦΕΚ 249/Α/25-11- 2011) και την αρ. πρωτ. 10201/27-3-2012 εγκύκλιο του Ειδ. Γραμματέα του Σ.ΕΠ.Ε.

3. Ο ΦΑΥ καθιερώνεται ως απαραίτητο στοιχείο για την προσωρινή και την οριστική παραλαβή κάθε Δημόσιου Έργου: ΥΑ ΔΕΕΠΠ/οικ. 433/2000 του (τ.) ΥΠΕΧΩΔΕ.

4. Μετά την αποπεράτωση του έργου, ο ΦΑΥ φυλάσσεται με ευθύνη του Κυρίου του Έργου και το συνοδεύει καθ' όλη τη διάρκεια της ζωής του: ΠΔ 305/96 (αρ. 3 παρ.11) και ΥΑ ΔΙΠΑΔ/οικ/889/2002 (παρ.2.9Δ) του (τ.) ΥΠΕΧΩΔΕ.

5. Διευκρινίσεις σχετικά με την εκπόνηση του ΣΑΥ και την κατάρτιση του ΦΑΥ περιλαμβάνονται στην ΕΓΚΥΚΛΙΟ 6 με αρ. πρωτ. ΔΙΠΑΔ/οικ/215/31-3-2008 του (τ.) ΥΠΕΧΩΔΕ.

### 22.3.2 Ανάθεση καθηκόντων σε τεχνικό ασφαλείας, γιατρό εργασίας - Τήρηση στοιχείων ασφαλείας και υγείας

Ο Ανάδοχος υποχρεούται :

α. Να αναθέσει καθήκοντα τεχνικού ασφαλείας, αν στο έργο απασχολήσει λιγότερους από

50 εργαζόμενους, σύμφωνα με το Ν. 3850/10 (αρ.8 παρ.1 και αρ. 12 παρ.4).

β. Να αναθέσει καθήκοντα τεχνικού ασφαλείας και ιατρού εργασίας, αν απασχολήσει στο έργο 50 και άνω εργαζόμενους, σύμφωνα με το Ν.3850/10 (αρ.8 παρ.2 και αρ. 4 έως 25).

γ. Τα παραπάνω καθήκοντα μπορεί να ανατεθούν σε εργαζόμενους στην επιχείρηση ή σε άτομα εκτός της επιχείρησης ή να συναφθεί σύμβαση με τις Εξωτερικές Υπηρεσίες Προστασίας και Πρόληψης ή να συνδυαστούν αυτές οι δυνατότητες.

Η ανάθεση καθηκόντων σε άτομα εντός της επιχείρησης γίνεται εγγράφως από τον ανάδοχο και αντίγραφο της κοινοποιείται στην τοπική Επιθεώρηση Εργασίας, συνοδεύεται δε απαραίτητα από αντίστοιχη δήλωση αποδοχής: Ν.3850/10 (αρ.9).

δ. Στο πλαίσιο των υποχρεώσεων του αναδόχου καθώς και του τεχνικού ασφαλείας και του ιατρού εργασίας, εντάσσεται και η υποχρεωτική τήρηση στο εργοτάξιο, των ακόλουθων στοιχείων :

1. Γραπτή εκτίμηση προς τον Ανάδοχο, από τον τεχνικό ασφαλείας και τον ιατρό εργασίας, των υφισταμένων κατά την εργασία κινδύνων για την ασφάλεια και την υγεία, συμπεριλαμβανομένων εκείνων που αφορούν ομάδες εργαζομένων που εκτίθενται σε ιδιαίτερους κινδύνους Ν.3850/10 (αρ.43 παρ. 1 α και παρ.3-8).
2. Βιβλίο υποδείξεων τεχνικού ασφαλείας και γιατρού εργασίας στο οποίο θα αναγράφουν τις υποδείξεις τους ο Τεχνικός ασφαλείας και ο γιατρός εργασίας Ν.3850/10 (αρ. 14 παρ.1 και αρ. 17 παρ. 1).

Ο Ανάδοχος υποχρεούται να λαμβάνει ενυπόγραφα γνώση των υποδείξεων αυτών.

Το βιβλίο υποδείξεων τεχνικού ασφαλείας και γιατρού εργασίας σελιδομετρείται και θεωρείται από την αρμόδια επιθεώρηση εργασίας.

Αν ο ανάδοχος διαφωνεί με τις γραπτές υποδείξεις και συμβουλές του τεχνικού ή του ιατρού εργασίας (Ν 3850/10 αρ.20 παρ.4 ), οφείλει να αιτιολογεί τις απόψεις του και να τις κοινοποιεί και στην Επιτροπή Υγείας και Ασφάλειας (Ε.Υ.Α.Ε) ή στον εκπρόσωπο των εργαζομένων των οποίων η σύσταση και οι αρμοδιότητες προβλέπονται από τα άρθρα 4 και 5 του Ν.3850/10.

Σε περίπτωση διαφωνίας η διαφορά επιλύεται από τον επιθεωρητή εργασίας και μόνο.

3. Βιβλίο ατυχημάτων στο οποίο θα περιγράφεται η αιτία και η περιγραφή του ατυχήματος και να το θέτει στη διάθεση των αρμόδιων αρχών Ν.3850/10 (αρ.43 παρ.2β).

Τα μέτρα που λαμβάνονται για την αποτροπή επανάληψης παρόμοιων ατυχημάτων, καταχωρούνται στο βιβλίο υποδείξεων τεχνικού ασφαλείας.

- Ο ανάδοχος οφείλει να αναγγέλλει στις αρμόδιες επιθεωρήσεις εργασίας, στις πλησιέστερες αστυνομικές αρχές και στις αρμόδιες υπηρεσίες του ασφαλιστικού οργανισμού στον οποίο υπάγεται ο εργαζόμενος, όλα τα εργατικά ατυχήματα εντός 24 ωρών και εφόσον πρόκειται περί σοβαρού τραυματισμού ή θανάτου, να τηρεί αμετάβλητα όλα τα στοιχεία που δύναται να χρησιμεύσουν για εξακρίβωση των αιτίων του ατυχήματος Ν.3850/10 (αρ.43 παρ.2α).

4. Κατάλογο των εργατικών ατυχημάτων που είχαν ως συνέπεια για τον εργαζόμενο ανικανότητα εργασίας μεγαλύτερη των τριών εργάσιμων ημερών Ν.3850/10 (αρ.43 παρ.2γ).
5. Ιατρικό φάκελο κάθε εργαζόμενου Ν 3850/10 (αρ. 18 παρ.9).

### 22.3.3 Ημερολόγιο Μέτρων Ασφάλειας (ΗΜΑ)

Ο Ανάδοχος υποχρεούται να τηρεί στο εργοτάξιο Ημερολόγιο Μέτρων Ασφάλειας (ΗΜΑ), όταν απαιτείται εκ των προτέρων γνωστοποίηση στην αρμόδια επιθεώρηση εργασίας, πριν την έναρξη των εργασιών στο εργοτάξιο σύμφωνα με το ΠΔ 305/96 (αρ.3 παρ. 14) σε συνδυασμό με την Υ.Α 130646/1984 του (τ.) Υπουργείου Εργασίας.

Το ΗΜΑ θεωρείται, σύμφωνα με την παραπάνω Υ.Α, από τις κατά τόπους Δ/νσεις, Τμήματα ή Γραφεία Επιθεώρησης Εργασίας και συμπληρώνεται από τους επιβλέποντες μηχανικούς του αναδόχου και της Δ/νσας Υπηρεσίας, από τους υπόχρεους για την διενέργεια των τακτικών ελέγχων ή δοκιμών για ό,τι αφορά τα αποτελέσματα των ελέγχων ή δοκιμών, από το αρμόδιο όργανο ελέγχου όπως ο επιθεωρητής εργασίας, κλπ : ΠΔ 1073/81 (αρ.113), Ν. 1396/83 (αρ. 8) και την Εγκύκλιο 27 του (τ.) ΥΠΕΧΩΔΕ με αρ.πρωτ. ΔΕΕΠΠ/208 /12-9-2003.

### 22.3.4 Συσχετισμός Σχεδίου Ασφάλειας Υγείας (ΣΑΥ) και Ημερολόγιου Μέτρων Ασφάλειας (ΗΜΑ)

Για την πιστή εφαρμογή του Σ ΑΥ κατά την εξέλιξη του έργου, πρέπει αυτό να συσχετίζεται με το Η Μ Α.

Στο πλαίσιο του συσχετισμού αυτού, να σημειώνεται στο Η.Μ.Α. κάθε αναθεώρηση και εμπλουτισμός του ΣΑΥ και επίσης σε ειδική στήλη του, να γίνεται παραπομπή των αναγραφόμενων υποδείξεων / διαπιστώσεων στην αντίστοιχη σελίδα του ΣΑΥ.

Με τον τρόπο αυτό διευκολύνεται και επιτυγχάνεται ο στόχος της πρόληψης του ατυχήματος.

## **22.4. Απαιτούμενα μέτρα ασφάλειας και υγείας κατά την εκτέλεση όλων των εργασιών στο εργοτάξιο**

### 22.4.1 Προετοιμασία εργοταξίου - Μέτρα Ατομικής Προστασίας (ΜΑΠ)

Ο Ανάδοχος υποχρεούται να τηρεί στο εργοτάξιο, κατά την εκτέλεση όλων των εργασιών, τα παρακάτω μέτρα ασφάλειας και υγείας :

α. Την ευκρινή και εμφανή σήμανση και περιφράξη του περιβάλλοντα χώρου του εργοταξίου με ιδιαίτερη προσοχή στη σήμανση και περιφράξη των επικίνδυνων θέσεων: ΠΔ 105/95, ΠΔ 305/96 (αρ. 12 παραρτ. IV μέρος Α, παρ. 18.1).

β. Τον εντοπισμό και τον έλεγχο προϋπαρχουσών της έναρξης λειτουργίας του εργοταξίου ηλεκτρικών εγκαταστάσεων και εκτροπή τυχόν υπαρχόντων εναερίων ηλεκτροφόρων αγωγών έξω από το εργοτάξιο, ώστε να παρέχεται προστασία στους εργαζόμενους από τον κίνδυνο ηλεκτροπληξίας: ΠΔ 1073/81 (αρ.75-79), ΠΔ 305/96 (αρ. 12 παραρτ. IV μέρος Β, τμήμα ΙΙ, παρ.2).

γ. Τη σήμανση των εγκαταστάσεων με ειδικούς κινδύνους (αγωγοί ατμών θερμών, υγρών ή αερίων κλπ) και τα απαιτούμενα μέτρα προστασίας των εργαζομένων από τους κινδύνους των εγκαταστάσεων αυτών: ΠΔ 1073/81 (αρ.92 - 95), ΠΔ 305/96 (αρ. 12, παραρτ. IV μέρος Α, παρ.6).

δ. Τη λήψη μέτρων αντιμετώπισης εκτάκτων καταστάσεων όπως: κατάρτιση σχεδίου διαφυγής - διάσωσης και εξόδων κινδύνου, πυρασφάλεια, εκκένωση χώρων από τους εργαζόμενους, πρόληψη - αντιμετώπιση πυρκαγιών & επικίνδυνων εκρήξεων ή αναθυμιάσεων, ύπαρξη πυροσβεστήρων, κλπ.: ΠΔ 1073/81 (αρ. 92-96), ΠΔ 305/96 (αρ. 12, παραρτ. IV μέρος Α, παρ.3, 4, 8-10), Ν.3850/10 (αρ.30, 32, 45).

Για την προστασία και αντιμετώπιση πυρκαγιών στις εγκαταστάσεις των εργοταξιακών χώρων και στους χώρους εκτέλεσης των εργασιών ο Ανάδοχος υποχρεούται να φροντίζει:

- Για την εγκατάσταση κατάλληλου εξοπλισμού πυρόσβεσης.
- Για τον περιοδικό καθαρισμό των χώρων από επικίνδυνα για ανάφλεξη υλικά και την κατάλληλη διάθεσή τους.
- Να μην πραγματοποιεί εργασίες κολλήσεων ή και άλλες ανοιχτής πυράς κοντά σε χώρους αποθήκευσης καυσίμων ή άλλων εύφλεκτων υλών του εργοταξίου και των γειτονικών ιδιοκτησιών που ανήκουν σε τρίτους.
- Για την ασφαλή αποθήκευση των εκρηκτικών υλών που θα γίνεται κατόπιν και σύμφωνα με σχετική άδεια της αρμόδιας Αρχής.

ε. Την εξασφάλιση παροχής πρώτων βοηθειών, χώρων υγιεινής και υγειονομικού εξοπλισμού (ύπαρξη χώρων πρώτων βοηθειών, φαρμακείου, αποχωρητηρίων, νιπτήρων, κλπ): ΠΔ 1073/81 (αρ. 109,110), Ν. 1430/84 (αρ. 17,18), ΠΔ 305/96 (αρ. 12 παράρτ. IV μέρος Α, παρ. 13, 14).

στ. Την εξασφάλιση της δωρεάν χορήγησης Μέσων Ατομικής Προστασίας (ΜΑΠ) στους εργαζόμενους όπως προστατευτικά κράνη, μπότες ασφαλείας, φωσφορίζοντα γιλέκα, ολόσωμες ζώνες ασφαλείας, γυαλιά, κλπ, εφόσον τους ενημερώσει εκ των προτέρων σχετικά με τους κινδύνους από τους οποίους τους προστατεύει ο εξοπλισμός αυτός και τους δώσει σαφείς οδηγίες για τη χρήση του: Π.Δ. 1073/81 (αρ. 102-108), Ν. 1430/84 (αρ. 16-18), ΚΥΑ Β.4373/1205/93 και οι τροποπ. αυτής ΚΥΑ 8881/94 και Υ.Α. οικ.Β.5261/190/97, Π.Δ. 396/94, Π.Δ. 305/96 (αρ.9,παρ.γ).

### 22.4.2 Εργοταξιακή σήμανση - σηματοδότηση, συστήματα ασφαλείας, φόρτωση - εκφόρτωση - εναπόθεση υλικών, θόρυβος, φυσικοί, χημικοί παράγοντες κλπ

Ο Ανάδοχος υποχρεούται :

α. Να προβεί στην κατάλληλη σήμανση και σηματοδότηση, με σκοπό την ασφαλή διέλευση των πεζών και των οχημάτων από την περιοχή κατασκευής του έργου, σύμφωνα με :

- Την Υ.Α αριθ. ΔΜΕΟ/Ο/613/16-2-2011 του τ.ΥΠΥΜΕΔΙ: «Οδηγίες Σήμανσης Εκτελούμενων Έργων» (ΟΜΟΕ-ΣΕΕΟ, τεύχος 7)
- Την ΚΥΑ αριθ.6952/14-2-2011 του τ.ΥΠΕΚΑ και τ.ΥΠΥΜΕΔΙ «Υποχρεώσεις και μέτρα για την ασφαλή διέλευση των πεζών κατά την εκτέλεση εργασιών σε κοινόχρηστους χώρους πόλεων και οικισμών που προορίζονται για την κυκλοφορία πεζών »

Τις διατάξεις του Κώδικα Οδικής Κυκλοφορίας: Ν.2696/99 (αρ. 9-11 και αρ.52 ) και την τροπ. αυτού: Ν.3542/07 (αρ. 7-9 και αρ.46).

β. Να τηρεί τις απαιτήσεις ασφάλειας που αφορούν σε εργασίες εναπόθεσης υλικών στις οδούς, κατάληψης τμήματος οδού και πεζοδρομίου: Ν. 2696/99 (αρ. 47 , 48) και η τροπ. αυτού: Ν. 3542/07 (αρ.43,44).

γ. Να συντηρεί και να ελέγχει τακτικά τη λειτουργία των συστημάτων ασφαλείας και να τηρεί τις απαιτήσεις ασφάλειας των ηλεκτρικών εγκαταστάσεων, των φορητών ηλεκτρικών συσκευών, των κινητών προβολέων, των καλωδίων τροφοδοσίας, των εγκαταστάσεων φωτισμού εργοταξίου, κλπ: ΠΔ 1073/81 (αρ.75-84), ΠΔ 305/96 (αρ.8.δ και αρ. 12,παραρτ.ΙΝ/μέρος Α, παρ.2), Ν.3850/10 (αρ. 31,35).

δ. Να προβεί στα απαραίτητα μέτρα ασφαλείας που αφορούν σε εργασίες φόρτωσης, εκφόρτωσης, αποθήκευσης, στοιβάσης, ρίψης και μεταφοράς υλικών και άλλων στοιχείων: ΠΔ 216/78, ΠΔ 1073/81 (αρ.85-91), ΚΥΑ 8243/1113/91 (αρ.8), ΠΔ 305/96 [αρ. 8 (γ, ε, στ, ζ) και αρ.

12 παραρτ. ΙV μέρος Α παρ. 11 και. μέρος Β τμήμα ΙΙ παρ.4], Ν.2696/99 (αρ.32) και η τροπ. αυτού : Ν. 3542/07 (αρ.30).

ε. Να τηρεί μέτρα προστασίας των εργαζομένων που αφορούν: α) κραδασμούς : ΠΔ 176/05, β) θόρυβο : ΠΔ 85/91, ΠΔ 149/06, γ) προφυλάξεις της οσφυϊκής χώρας και της ράχης από χειρωνακτική διακίνηση φορτίων: ΠΔ 397/94, δ) προστασία από φυσικούς, χημικούς και βιολογικούς παράγοντες: Ν.3850/10 (άρ. 36-41), ΠΔ 82/10.

#### 22.4.3 Μηχανήματα έργων / Εξοπλισμοί εργασίας - αποδεικτικά στοιχεία αυτών.

Οι εξοπλισμοί εργασίας χαρακτηρίζονται και κατατάσσονται ως μηχανήματα έργων ΠΔ 304/00 (αρ.2).

α. Ο Ανάδοχος οφείλει να ελέγχει τη σωστή λειτουργία και το χειρισμό των μηχανημάτων (χωματουργικών και διακίνησης υλικών), των ανυψωτικών μηχανημάτων, των οχημάτων, των εγκαταστάσεων, των μηχανών και του λοιπού εξοπλισμού εργασίας (ζώνες ασφαλείας με μηχανισμό ανόδου και καθόδου, κυλιόμενα ικριώματα, φορητές κλίμακες, κλπ ): ΠΔ 1073/81 (αρ. 17, 45-74 ), Ν 1430/84 (αρ. 11-15), ΠΔ 31/90, ΠΔ 499/91, ΠΔ 395/94 και οι τροπ. αυτού: ΠΔ

89/99, ΠΔ 304/00 και ΠΔ 155/04, ΠΔ 105/95 (παραρτ. ΙΧ), ΠΔ 305/96 (αρ. 12 παραρτ.ΙV μέρος Β τμήμα ΙΙ παρ.7 - 9), ΚΥΑ 15085/593/03, ΚΥΑ αρ.Δ13ε/4800/03, ΠΔ 57/10, Ν.3850/10 (αρ. 34, 35).

β. Τα μηχανήματα έργων σύμφωνα με το ΠΔ 305/96 (αρ. 12 παραρτ.ΙV, μέρος Β', τμήμα ΙΙ, παρ.7.4 και 8.5) και το ΠΔ 304/00 (αρ.2), πρέπει να συνοδεύονται από τα εξής στοιχεία :

1. Πινακίδες αριθμού κυκλοφορίας
2. Άδεια κυκλοφορίας
3. Αποδεικτικά στοιχεία ασφάλισης.
4. Αποδεικτικά πληρωμής τελών κυκλοφορίας (χρήσης)
5. Άδειες χειριστών μηχανημάτων σύμφωνα με το ΠΔ 305/96 (αρ. 12, παραρτ. ΙV, μέρος Β', τμήμα ΙΙ, παρ. 8.1.γ και 8.2) και το ΠΔ 89/99 (παραρτ. ΙΙ, παρ.2.1). Σημειώνεται ότι η άδεια χειριστού μηχανήματος συνοδεύει τον χειριστή.
6. Βεβαίωση ασφαλούς λειτουργίας του εξοπλισμού εργασίας (ορθή συναρμολόγηση - εγκατάσταση, καλή λειτουργία) και αρχείο συντήρησης αυτού στο οποίο θα καταχωρούνται τα αποτελέσματα των ελέγχων σύμφωνα με το ΠΔ 89/99 (αρ. 4α παρ.3 και 6).
7. Πιστοποιητικό επανελέγχου ανυψωτικού μηχανήματος, οδηγίες χρήσης, συντήρησης και αντίστοιχο βιβλίο συντήρησης και ελέγχων αυτού σύμφωνα με την ΚΥΑ 15085/593/03 ( αρ.3 και αρ.4. παρ.7 ).

- 22.5.** Ρητά καθορίζεται ότι, ανεξάρτητα από όλα τα παραπάνω, ο Ανάδοχος παραμένει μόνος και αποκλειστικά υπεύθυνος για την ασφάλεια των εργαζομένων στα έργα και είναι δική του ευθύνη η λήψη των ενδεδειγμένων και ορθών μέτρων ασφαλείας και η τήρηση των σχετικών κανονισμών. Για θέματα πρόληψης ατυχημάτων ισχύουν γενικά όσα ορίζονται από την Ελληνική Νομοθεσία και σε περιπτώσεις που δεν προβλέπονται από αυτή θα εφαρμόζονται οι διεθνείς κανονισμοί πρόληψης ατυχημάτων.
- 22.6.** Επίσης, ο Ανάδοχος πρέπει να παίρνει όλα τα ενδεδειγμένα μέτρα για την αποφυγή ζημιών και ατυχημάτων από τη χρήση εκρηκτικών υλών, όπως ελεγχόμενες εκρήξεις, συστήματα συναγερμού για την απομάκρυνση ατόμων από τους χώρους των εκρήξεων, λήψη προστατευτικών μέτρων για υπερκείμενες ή παρακείμενες κατασκευές και ιδιοκτησίες κλπ, εφόσον βεβαίως επιτραπεί από την Υπηρεσία η χρησιμοποίηση εκρηκτικών υλών στις εκσκαφές.
- 22.7.** Νομοθετήματα που περιέχουν πρόσθετα απαιτούμενα μέτρα ασφάλειας και υγείας στο εργοτάξιο, τα οποία τηρούνται κατά περίπτωση, ανάλογα με το είδος των εργασιών του εκτελούμενου έργου

Ο Ανάδοχος υποχρεούται να τηρεί στο εργοτάξιο, πέρα από τα προαναφερόμενα, πρόσθετα απαιτούμενα μέτρα ασφάλειας και υγείας, κατά περίπτωση, ανάλογα με το είδος των εργασιών του εκτελούμενου έργου.

Τα εν λόγω απαιτούμενα μέτρα αναφέρονται στα παρακάτω νομοθετήματα :

22.7.1 Κατεδαφίσεις:

N 495/76, ΠΔ 413/77, ΠΔ 1073/81 (αρ. 18 -33, 104), ΚΥΑ 8243/1113/91 (αρ.7), ΥΑ 31245/93, N. 2168/93, ΠΔ 396/94 (αρ.9 παρ.4 παραρτ. III ), Υ.Α. 3009/2/21- γ/94, Υ.Α. 2254/230/Φ.6.9/94 και οι τροπ. αυτής : ΥΑ Φ.6.9/13370/1560/95 και ΥΑ Φ6.9/25068/1183/96, ΠΔ 305/96 (αρ. 12, παραρτ.IV/ μέρος Β τμήμα II, παρ.11), ΚΥΑ 3329/89 και η τροπ. αυτής: Υ.Α. Φ.28/18787/1032/00, ΠΔ 455/95 και η τροπ. αυτού ΠΔ 2/06, ΠΔ 212/06,ΥΑ 21017/84/09, Κ.Υ.Α. 36259/1757/Ε103/23.8.2010.

22.7.2 Εκσκαφές (θεμελίων, τάφρων, φρεάτων, κλπ), Αντιστηρίξεις:

N. 495/76, ΠΔ 413/77, ΠΔ 1073/81 (αρ.2-17, 40-42 ), ΥΑ αρ. 3046/304/89 (αρ.8- ασφάλεια και αντοχή κτιρίων, παρ.4), ΚΥΑ 3329/89 και η τροπ. αυτής : ΥΑ Φ.28/18787/1032/00, N. 2168/93, ΠΔ 396/94 (αρ.9 παρ.4 παραρτ. III), ΥΑ 3009/2/21-γ/94, ΥΑ 2254/230/Φ.6.9/94 και οι τροπ. αυτής ΥΑ Φ.6.9/13370/1560/95 και ΥΑ Φ6.9/25068/1183/96, ΠΔ 455/95 και η τροπ. αυτού : ΠΔ 2/06, ΠΔ 305/96 (αρ. 12, παραρτ. IV μέρος Β τμήμα II παρ. 10).

22.7.3 Ικρίσματα και κλίμακες, Οδοί κυκλοφορίας - ζώνες κινδύνου, Εργασίες σε ύμους, Εργασίες σε στέγες.

ΠΔ 778/80, ΠΔ 1073/81 (αρ.34-44), N. 1430/84 (αρ. 7-10), ΚΥΑ 16440/Φ. 10.4/445/93, ΠΔ 396/94 (αρ.9 παρ.4 παραρτ. III), ΠΔ 155/04, ΠΔ 305/96 (αρ. 12, παραρτ.IV μέρος Α παρ.1, 10 και μέρος Β τμήμα II παρ.4-6,14 ).

22.7.4 Εργασίες συγκόλλησης, οξυγονοκοπής & λοιπές θερμές εργασίες

ΠΔ 95/78, ΠΔ 1073/81 (αρ.96, 99,. 104, 105 ), ΠΔ 70/90 (αρ. 15), ΠΔ 396/94 (αρ.9 παρ.4 παραρτ. III), Πυροσβεστική Διάταξη 7 Απόφ.7568 Φ.700.1/96, ΚΥΑ αρ.οικ. 16289/330/99.

22.7.5 Κατασκευή δομικών έργων (κτίρια, γέφυρες, τοίχοι αντιστηρίξης, δεξαμενές, κλπ.)

ΠΔ 778/80, ΠΔ 1073/81 (αρ.26- 33, αρ.98), ΥΑ 3046/304/89, ΠΔ 396/94 (αρ.9 παρ.4 παραρτ. III), ΠΔ 305/96 (αρ.12 παραρτ. IV μέρος Β τμήμα II παρ. 12).

22.7.6 Προετοιμασία και διάνοιξη σηράγγων και λοιπών υπογείων έργων.

(Σήραγγες κυκλοφορίας οχημάτων, αρδευτικές σήραγγες, υπόγειοι σταθμοί παραγωγής ενέργειας και εργασίες που εκτελούνται στα υπόγεια στεγασμένα τμήματα των οικοδομικών ή άλλης φύσης έργων και σε στάθμη χαμηλότερη των 6.00 μ. κάτω από την επιφάνεια της γης.)

N.495/76, ΠΔ 413/77, ΠΔ 225/89, ΚΥΑ 3329/89 και η τροπ. αυτής : ΥΑ Φ.28/18787/1032/00, N. 2168/93, ΠΔ 396/94 (αρ.9 παρ.4 παραρτ. III), ΥΑ 2254/230/Φ.6.9/94 και οι τροπ. αυτής : ΥΑ Φ.6.9/13370/1560/95 και ΥΑ Φ6.9/25068/1183/96, ΥΑ 3009/2/21 -γ/94, ΠΔ 455/95 και η τροπ. αυτού : ΠΔ 2/06, ΠΔ 305/96 (αρ. 12 παραρτ. IV μέρος Β τμήμα II παρ.10).

- 22.8.** Ακολουθεί κατάλογος με τα νομοθετήματα και τις κανονιστικές διατάξεις που περιλαμβάνουν τα απαιτούμενα μέτρα ασφάλειας και υγείας στο εργοτάξιο

**ΚΑΤΑΛΟΓΟΣ ΝΟΜΟΘΕΤΗΜΑΤΩΝ ΚΑΙ ΚΑΝΟΝΙΣΤΙΚΩΝ ΔΙΑΤΑΞΕΩΝ:  
«ΑΠΑΙΤΟΥΜΕΝΑ ΜΕΤΡΑ ΑΣΦΑΛΕΙΑΣ ΚΑΙ ΥΓΕΙΑΣ ΣΤΟ ΕΡΓΟΤΑΞΙΟ»**

<u>A. ΝΟΜΟΙ</u>			
N. 495/76	ΦΕΚ 337/A/76		
N. 1396/83		Π. Δ. 395/94	ΦΕΚ 220/A/94
	ΦΕΚ 126/A/83		
N. 1430/84		Π. Δ. 396/94	ΦΕΚ 220/A/94
	ΦΕΚ 49/A/84		
N. 2168/ 93		Π. Δ. 397/94	ΦΕΚ 221/A/94
	ΦΕΚ 147/A/93		
N. 2696/99		Π. Δ. 105/95	ΦΕΚ 67/A/95
	ΦΕΚ 57/A/99		
N. 3542/07		Π. Δ. 455/95	ΦΕΚ 268/A/95
	ΦΕΚ 50/A/07		
N. 3850/10		Π. Δ. 305/96	ΦΕΚ 212/A/96
	ΦΕΚ 116/A/08		
N. 4030/12		Π. Δ. 89/99	ΦΕΚ 94/A/99
	ΦΕΚ 84/A/10		
N. 4412/16		Π. Δ. 304/00	ΦΕΚ 241/A/00
	ΦΕΚ 249/A/12		
		Π. Δ. 155/04	ΦΕΚ 121/A/04
		Π. Δ. 176/05	ΦΕΚ 227/A/05
		Π. Δ. 149/06	ΦΕΚ 159/A/06
		Π. Δ. 2/06	ΦΕΚ 268/A/06
<u>B. ΠΡΟΕΔΡΙΚΑ ΔΙΑΤΑΓΜΑΤΑ</u>			
Π. Δ. 413/77	ΦΕΚ 128/A/77		
Π. Δ. 95/78	ΦΕΚ 20/A/78	Π. Δ. 212/06	ΦΕΚ 212/A/06
Π. Δ. 216/78	ΦΕΚ 47/A/78	Π. Δ. 82/10	ΦΕΚ 145/A/10
Π. Δ. 778/80	ΦΕΚ 193/A/80	Π. Δ. 57/10	ΦΕΚ 97/A/10
Π. Δ. 1073/81	ΦΕΚ 260/A/81		
Π. Δ. 225/89	ΦΕΚ 106/A/89		
Π. Δ. 31/90	ΦΕΚ 31/A/90	<u>Γ. ΥΠΟΥΡΓΙΚΕΣ ΑΠΟΦΑΣΕΙΣ</u>	ΦΕΚ 154/B/84
		ΥΑ 130646/84	ΦΕΚ 132/B/89
		ΚΥΑ 3329/89	

<u>Γ. ΥΠΟΥΡΓΙΚΕΣ ΑΠΟΦΑΣΕΙΣ</u>		<u>Δ. ΕΓΚΥΚΛΙΟΙ</u>	
ΚΥΑ αρ. 8881/94	ΦΕΚ 450/Β/94	ΕΓΚΥΚΛΙΟΣ 27/03	ΑΡ. ΠΡΩΤ. ΔΕΕΠ Π/208/12-9-03
ΥΑ αρ. οικ. 31245/93	ΦΕΚ 451/Β/93	ΕΓΚΥΚΛΙΟΣ 6/08	ΑΡ. ΠΡΩΤ. ΔΙΠΑΔ/ οικ/215/31-3-08
ΥΑ 3009/2/21-γ/94	ΦΕΚ 301/Β/94	ΕΓΚΥΚΛΙΟΣ Σ.ΕΠ.Ε	ΑΡ. ΠΡ. 10201/12 ΑΔΑ: Β4Λ1Λ-ΚΦΖ
ΥΑ 2254/230/Φ.6.9/94	ΦΕΚ 73/Β/94		
ΥΑ 3131.1/20/95/95	ΦΕΚ 978/Β/95		
ΥΑ Φ.6.9/13370/1560/95	ΦΕΚ 677/Β/95		
ΥΑ Φ.6.9/25068/1183/96	ΦΕΚ 1035/Β/96		
Υ.Α αρ. οικ. Β.5261/190/97	ΦΕΚ 113/Β/97		
ΚΥΑ αρ. οικ. 16289/330/99	ΦΕΚ 987/Β/99		
ΚΥΑ αρ. οικ. 15085/593/03	ΦΕΚ 1186/Β/03		
ΚΥΑ αρ. Δ13ε/4800/03	ΦΕΚ 708/Β/03		
ΚΥΑ αρ. 6952/11	ΦΕΚ 420/Β/11		
ΥΑ 3046/304/89	ΦΕΚ 59/Δ/89		
ΥΑ Φ.28/18787/1032/00	ΦΕΚ 1035/Β/00		
ΥΑ αρ. οικ. 433/2000	ΦΕΚ 1176/Β/00		
ΥΑ ΔΕΕΠΠ/οικ/85/01	ΦΕΚ 686/Β/01		
ΥΑ ΔΙΠΑΔ/οικ/177/01	ΦΕΚ 266/Β/01		
ΥΑ ΔΙΠΑΔ/οικ/889/02	ΦΕΚ 16/Β/03		

**ΑΡΘΡΟ 23. ΕΓΚΑΤΑΣΤΑΣΕΙΣ ΑΝΑΔΟΧΟΥ - ΦΩΤΙΣΜΟΣ**

Από τον Ανάδοχο μπορούν να ανεγείρονται προσωρινά κτίσματα (υπόστεγα αποθήκευσης, εργαστήρια, γραφεία κ.α.) με δική του μέριμνα, εργάτες και υλικά χωρίς καμία δαπάνη του Εργοδότη. Προσωρινά κτίσματα και έργα αυτού του είδους θα παραμείνουν στην κυριότητα του Αναδόχου και θα αφαιρούνται από αυτόν με έξοδα του, μετά την αποπεράτωση των έργων. Αυτά τα κτίσματα και έργα μπορεί να εγκαταλείπονται και να μην απαιτείται η αφαίρεση τους, μόνο κατόπιν γραπτής έγκρισης του Εργοδότη. Σε περίπτωση που ανεγερθούν κτίρια αυτού του είδους με υλικά του Φορέα, αυτά θα παραμείνουν στην ιδιοκτησία του.

Ο Ανάδοχος υποχρεούται να προμηθεύει και συντηρεί με δαπάνες του τις κατάλληλες εγκαταστάσεις ύδρευσης, εξασφαλίζουσες επαρκή παροχή ύδατος για χρήση στα έργα και την κατανάλωση του

προσωπικού. Επίσης, υποχρεούται στην εγκατάσταση ηλεκτρικού ρεύματος για τη λειτουργία των εγκαταστάσεων του και για χρήση του προσωπικού που διαμένει στον τόπο των έργων ή των εργαζόμενων σε νυκτερινές εργασίες.

#### **ΑΡΘΡΟ 24. ΚΑΤΑΒΟΛΗ ΕΙΣΦΟΡΩΝ ΠΡΟΣ Ι.Κ.Α. ΚΑΙ ΑΣΦΑΛΙΣΤΙΚΟΥΣ ΟΡΓΑΝΙΣΜΟΥΣ**

Ο Ανάδοχος υποχρεούται, πέρα από τις καταβαλλόμενες προς το Ι.Κ.Α. και τους άλλους Ασφαλιστικούς Οργανισμούς νόμιμες εισφορές, που καθορίζονται από αυτούς επί των μισθών και ημερομισθίων του προσλαμβανόμενου από αυτόν εργατοτεχνικού και κάθε είδους απασχολούμενου στο παρόν έργο προσωπικού και βαρύνουν τον Εργοδότη, να μεριμνά κατά τη μισθοδοσία του εν λόγω προσωπικού για την κράτηση και των κάθε είδους εισφορών και κρατήσεων που βαρύνουν τον εργαζόμενο. Ο Ανάδοχος είναι υπεύθυνος σε κάθε περίπτωση παράλειψης κράτησης εισφορών αυτού του είδους και υποχρεούται στην καταβολή τους, με δικές του δαπάνες χωρίς επιβάρυνση του Φορέα.

Για την πληρωμή του Αναδόχου είναι απαραίτητη η προσκόμιση βεβαίωσης της αρμόδιας Υπηρεσίας του Ι.Κ.Α. για μη οφειλή προς αυτό. Ο Ανάδοχος υποχρεούται να προσκομίζει στον φορέα τα οικεία ασφαλιστήρια συμβόλαια του προσωπικού του, στις περιπτώσεις που δεν υπάγεται στις Κοινωνικές Ασφαλίσεις. Αν δεν το πράξει, ο φορέας δικαιούται να εφαρμόζει ανάλογη κράτηση πάνω στους λογαριασμούς που συντάσσονται κάθε φορά για την πληρωμή του και μέχρι το χρόνο προσκόμισης τους.

Εάν ο Ανάδοχος παραλείψει τη σύναψη των εν λόγω ασφαλειών ή παραλείψει την καταβολή των ασφαλίσεων, ο Φορέας προβαίνει στη σύναψη της ασφάλειας ή την καταβολή των ασφαλίσεων σε βάρος και για λογαριασμό του Αναδόχου και κρατάει τις δαπάνες που έγιναν από τον πρώτο λογαριασμό.

#### **ΑΡΘΡΟ 25. ΕΙΔΙΚΕΣ ΔΑΠΑΝΕΣ ΠΟΥ ΒΑΡΥΝΟΥΝ ΤΟΝ ΑΝΑΔΟΧΟ**

**25.1.** Στην προσφορά του ο Ανάδοχος αναφέρεται σε πλήρως περαιωμένες εργασίες ή προμήθειες υλικών. Κατά συνέπεια, το τίμημα αυτό καλύπτει εξ ολοκλήρου άπασες τις εργασίες που αναφέρονται στα συμβατικά τεύχη, στις τεχνικές προδιαγραφές, ανεξάρτητα αν αυτές εμφανίζουν μικρές ή μεγάλες δυσχέρειες εκτέλεσής τους. Σύμφωνα με τα ανωτέρω, στην προσφορά, ενδεικτικά αλλά όχι περιοριστικά, περιλαμβάνονται:

- Οι δαπάνες λειτουργίας των μηχανημάτων που απαιτούνται για την κατασκευή της εργασίας, δηλαδή τα μισθώματα, τα απαιτούμενα καύσιμα και λιπαντικά, η επιβάρυνση λόγω ημεραργιών από οποιαδήποτε αιτία (παραλαβή και επιστροφή του μηχανήματος, δυσμενείς καιρικές συνθήκες, βλάβες, εορτές κλπ) ή λόγω επισκευών και συντήρησης των μηχανημάτων, οι δαπάνες παραλαβής, μεταφοράς επί τόπου και επιστροφής των μηχανημάτων, οι δαπάνες εγκατάστασης και τα ασφάλιστρά τους, οι δαπάνες για την κανονική λειτουργία των εγκαταστάσεων εργοταξίου (ύδρευση, θέρμανση κλπ).
- Οι δαπάνες για το απαιτούμενο προσωπικό μηχανικού εξοπλισμού και των λοιπών συνεργείων από εργοδηγούς, μηχανοτεχνίτες, τεχνίτες, ειδικευμένους και ανειδίκευτους εργάτες, για ημερομίσθια αυτών, ημεραργίες ασφάλισης, δώρα εορτών, ιατρικής των περιθάλψης κλπ.
- Οι δαπάνες των υλικών που απαιτούνται, έστω και αν δεν αναφέρονται ρητά αλλά είναι απαραίτητα για την πλήρη και έντεχνη εκτέλεση κάθε είδους εργασίας, με τη φορτοεκφόρτωση και μεταφορά στον τόπο των έργων. Επίσης, περιλαμβάνονται και οι κάθε είδους ασφαλίσεις υλικών.
- Τα έξοδα αποθήκευσης και φύλαξης των μηχανημάτων και των υλικών.
- Οι δαπάνες φορτοεκφόρτωσης και μεταφοράς όλων των κάθε είδους υλικών που απαιτούνται για την εκτέλεση των εργασιών από τους τόπους ή θέσεις προμήθειας ή παραγωγής μέχρι της ενσωμάτωσής τους στο έργο.
- Οι δαπάνες αποζημίωσης ιδιόκτητων πηγών λήψης κάθε είδους υλικών ή χώρων προσωρινής αποθήκευσής τους. Ο Φορέας δεν αναλαμβάνει καμία υποχρέωση διενέργειας απαλλοτριώσεων χώρων λήψης αποθήκευσης κλπ υλικών.
- Οι δαπάνες κατασκευής όλου ή μέρους εργασιών δια χειρών εργατοτεχνιτών, στις

περιπτώσεις εκείνες που είναι αδύνατο ή δεν ενδείκνυται με μηχανήματα ή κρίνεται απαραίτητη για καλύτερη εκτέλεση του έργου της Φορέα.

- Οι δαπάνες υπαίθρου και γραφείου για τη λήψη στοιχείων, καταμέτρηση υλικών κλπ, σύνταξη και εκτύπωση σε τετραπλούν των επιμετρικών στοιχείων, καθώς και των τελικών κατασκευαστικών σχεδίων εις διπλούν.
  - Οι δαπάνες εκτέλεσης και επανάληψης απασών των απαιτούμενων δοκιμών των εγκαταστάσεων μέχρι πλήρους ικανοποίησης των απαιτητών αποτελεσμάτων τους.
  - Οι δαπάνες επιθεώρησης των εγκαταστάσεων και επανόρθωσης κάθε βλάβης ή ζημίας κατά την περίοδο εγγύησης.
  - Οι δαπάνες διοδίων των μεταφορικών μέσων του Αναδόχου, όταν απαιτείται.
  - Οι δασμοί και λοιποί φόροι, τέλη εισφοράς και δικαιώματα για προμήθειες εξοπλισμού και εφοδίων του έργου. Προκειμένου για είδη εσωτερικού, ο φόρος κύκλου εργασιών και τα τέλη χαρτοσήμου όπου ισχύουν και γενικότερα όλοι οι φόροι, δασμοί, τέλη, κρατήσεις κλπ, που θα ισχύουν κατά την κατασκευή του έργου. Σύμφωνα με τις διατάξεις του άρθρου 26 του Κώδικα Νόμων για Τελωνιακό Δασμολόγιο Εισαγωγής και τις διατάξεις του Ν.3215/55 δεν προέρχεται ουσιαστικά στην Υπηρεσία που θα εποπτεύσει την κατασκευή του έργου ή σε άλλη Υπηρεσία η δυνατότητα να εγκρίνει χορήγηση ή να χορηγήσει οποιαδήποτε βεβαίωση για την παροχή οποιασδήποτε ατέλειας ή απαλλαγής από τους δασμούς και τους υπόλοιπους φόρους, εισφορές και δικαιώματα στα υλικά και είδη εξοπλισμού του έργου, ούτε στους ενδιαφερόμενους δικαίωμα να ζητήσουν χορήγηση τέτοιας ατέλειας ή απαλλαγής έμμεσα ή άμεσα.
  - Η προμήθεια, εγκατάσταση, λειτουργία, κλπ του εργοταξιακού εργαστηρίου, σε συνδυασμό και με τις δαπάνες ποιοτικού ελέγχου σε αναγνωρισμένα εργαστήρια.
  - Η τοποθέτηση πινακίδων με την αναγραφή της επωνυμίας του έργου
  - Οι κάθε είδους μετρήσεις και λήψη στοιχείων (υψομέτρων, διαστάσεων κλπ)
  - Οι κάθε είδους μελέτες που αναφέρονται αναλυτικά στα συμβατικά τεύχη, καθώς και τυχόν χρήση ευρεσιτεχνιών μετ' αποζημίωσης των δικαιούχων.
  - Η κατασκευή και συντήρηση των κάθε είδους εργοταξιακών οδών που θα χρειασθούν για την κατασκευή των εργασιών που προβλέπονται στην παρούσα σύμβαση και οι τυχόν δαπάνες μίσθωσης χώρου ή αγοράς των αναγκαίων εδαφικών λωρίδων για την κατασκευή αυτών των εργοταξιακών δρόμων.
  - Ο Ανάδοχος είναι υποχρεωμένος με δαπάνες του, να εξασφαλίσει τους αναγκαίους χώρους για την απόθεση προϊόντων ορυγμάτων, περισσευμάτων φυτικών γαιών, υπολειμμάτων κάθε είδους έργων όπως και οποιουδήποτε περισσεύματος υλικών, ανεξάρτητα από τον χρόνο εκτέλεσης της εργασίας, τη διάρκεια αυτής ή το μέγεθος της απαιτούμενης έκτασης (σε συσχέτισμό με το δημοπρατούμενο έργο).
  - Οι δαπάνες αποκατάστασης τοπίου και των εν γένει μέτρων για την προστασία του περιβάλλοντος.
  - Οι δαπάνες που συνεπάγονται τα μέτρα ασφάλειας και υγιεινής των εργαζομένων που θα πρέπει να εξασφαλίσει ο Ανάδοχος στο εργοτάξιο κατά την κατασκευή των έργων.
  - Γενικά κάθε δαπάνη που δεν κατονομάζεται ρητά αλλά είναι απαραίτητη για την πλήρη και έντεχνη εκτέλεση της πλήρους εργασίας, στην οποία αναφέρονται τα συμβατικά τεύχη, οι Π.Τ.Π, η Τεχνική Προσφορά του Αναδόχου όπως θα εγκριθεί από την Υπηρεσία, το κατ' αποκοπήν τίμημα της προσφοράς του Αναδόχου κλπ για τακτοποίηση και λειτουργία του έργου από κάθε πλευρά.
- 25.2.** Στο ποσό των ενσωματωμένων στην προσφορά γενικών εξόδων του Αναδόχου περιλαμβάνονται οι δαπάνες των εργαλείων, των επισφαλών εξόδων επιστάσις, των κάθε είδους κρατήσεων, φόρων, τελών, δασμών, δικαιωμάτων, ασφαλίσεων κλπ δημοσιεύσεων, διακηρύξεων, κηρυκίων, συμφωνητικού, των θέσεων εγκαταστάσεων μηχανημάτων και εργοταξίων γενικά, των προσπελάσεων προς τα εργοτάξια και τις θέσεις αποθήκευσης των υλικών κάθε είδους.
- 25.3.** Ο Φορέας δεν αναλαμβάνει καμία υποχρέωση για πρόσθετη αποζημίωση του Αναδόχου για τυχόν δυσχέρειες εκμετάλλευσης των λατομείων και λοιπών πηγών που θα αναφύουν ή

από την ανάγκη δημιουργίας εγκατάστασης θραύσης και χώρων αποθήκευσης υλικών μακριά από τις πηγές λήψης, ήτοι χειμάρρων λατομείων κλπ, που θα παρουσιασθεί ή από τυχόν δυσχέρειες μεταφορών από οποιαδήποτε αιτία.

- 25.4.** Οι δαπάνες κατασκευής και συντήρησης των προσπελάσεων για την, κατά την διάρκεια εκτέλεσης των έργων, ακώλυτη και ασφαλή εξυπηρέτηση της διενεργούμενης κυκλοφορίας για την κατασκευή και επίβλεψη του έργου, βαρύνουν τον Ανάδοχο. Σε ότι αφορά στις οδούς που βρίσκονται σε λειτουργία, ο Ανάδοχος πρέπει να έχει υπόψη του ότι δεν δύναται να κυκλοφορήσει οχήματα βάρους μεγαλύτερου εκείνου για το οποίο έχει υπολογισθεί η αντοχή του οδοστρώματος, ώστε να αποφευχθεί η καταστροφή του. Οπωσδήποτε εφ' όσον κάνει χρήση τέτοιων οδών (μέσα στους ανωτέρω περιορισμούς) υποχρεούται να προβεί στην συντήρηση και των οδών αυτών καθ' όλη την διάρκεια της πλήρους εκτέλεσης της σύμβασης, χωρίς οποιαδήποτε αποζημίωση.
- 25.5.** Εννοείται ότι σε κάθε περίπτωση ο Ανάδοχος είναι υπεύθυνος για κάθε ζημία ή ατύχημα που θα συμβεί.
- 25.6.** Τον Ανάδοχο επίσης βαρύνουν:
- α) Οι πρόσθετες δαπάνες και επιβαρύνσεις που τυχόν θα προκύψουν κατά το στάδιο εκτέλεσης των εργασιών από την ανάγκη σύγχρονης εκμετάλλευσης πηγών κάποιων υλικών και από άλλη προγενέστερη ή μεταγενέστερη εργολαβία.
  - β) Οι δαπάνες τυχόν συμπλήρωσης και αναπροσαρμογής της μελέτης του έργου.
  - γ) Οι δαπάνες των τοπογραφικών εργασιών που απαιτούνται με σκοπό την επιβεβαίωση ή διόρθωση της χορηγούμενης από τον Φορέα τοπογραφικής μελέτης ή ανασύνταξη αυτής, την εφαρμογή των στοιχείων της μελέτης για την εκτέλεση του όλου έργου και τη λήψη των επιμετρητικών στοιχείων από κοινού με τον επιβλέποντα και την σύνταξη όλων των επιμετρήσεων και επιμετρητικών σχεδίων, κάθε φορά που αυτό απαιτείται κατά τα διαδοχικά στάδια εκτέλεσης του έργου ή αφορά σε μικροπαραλλαγές - υψομετρικές ή οριζοντιογραφικές
    - οπότε πρέπει να υποβάλλονται, με τα διαφανή τους, όλα τα απαιτούμενα τεύχη για την ολοκλήρωση του απαιτούμενου σκοπού.
  - δ) Ο Ανάδοχος είναι υποχρεωμένος, με την αποπεράτωση των εργασιών και πριν από την προσωρινή παραλαβή, να συντάξει με δαπάνες του και να παραδώσει σε δύο (2) αντίγραφα στο Φορέα:
    1. Τοπογραφικό διάγραμμα σε κλίμακα 1:500 της τελικής διάταξης των κατασκευών.
    2. Κατασκευαστικά σχέδια, σε κλίμακα 1:50.
  - ε) Η δαπάνη λήψης έγχρωμων φωτογραφιών κατά τις φάσεις του έργου, η υποβολή τους στην Υπηρεσία μαζί με τα αρνητικά τους και λοιπών παραστατικών στοιχείων του έργου που εκτελείται, όπως τήρησης και υποβολής πλήρων στατιστικών στοιχείων αυτού, ημερολογίου έργου και βιβλίου καταμέτρησης των εργασιών.
  - στ) Οι δαπάνες προσωρινής σήμανσης κατά το στάδιο εκτέλεσης του έργου και γενικά κάθε άλλη δαπάνη που δεν κατονομάζεται ρητά.
  - ζ) Οι δαπάνες σύναψης της Σύμβασης.
  - η) Οι δαπάνες για όλες τις ενέργειες, διαδικασίες που απαιτούνται (υποβολή μελετών κλπ).
- 25.7.** Ο Εργοδότης δεν αναλαμβάνει καμιά ευθύνη ή υποχρέωση για καταβολή δαπανών ή αποζημιώσεων για όλους τους ανωτέρω λόγους.

## **ΑΡΘΡΟ 26. ΧΡΗΣΗ ΤΟΥ ΕΡΓΟΥ ΠΡΟ ΤΗΣ ΑΠΟΠΕΡΑΤΩΣΗΣ**

Ο Φορέας του έργου, σύμφωνα με το άρθρο 169 του Ν. 4412/2016, δικαιούται να λάβει υπό την κατοχή του ή να κάνει χρήση οιοδήποτε περατωθέντος μερικώς ή ολικώς τμήματος του έργου, χωρίς να θεωρείται ότι τούτο αποτελεί αποδοχή οιασδήποτε εργασίας μη αποπερατωθείσης σύμφωνα με την Εργολαβική Σύμβαση.

**ΑΡΘΡΟ 27. ΠΡΟΣΤΑΣΙΑ ΤΟΠΙΟΥ - ΚΑΘΑΡΙΣΜΟΣ**

Ο Ανάδοχος υποχρεούται να λάβει κάθε μέτρο και να συμμορφωθεί προς τις εντολές του Φορέα σχετικά με την προστασία του περιβάλλοντος και του τοπίου της περιοχής του έργου, τηρώντας απόλυτα τους εγκεκριμένους Περιβαλλοντικούς όρους. Υποχρεούται χωρίς αποζημίωση (οι δαπάνες περιλαμβάνονται ανοιγμένα στην προσφορά του) πριν από την παράδοση για χρήση του έργου να αφαιρέσει και να απομακρύνει από την περιοχή και γενικά από το εργοτάξιο απορρίμματα, εργαλεία, ικρίωματα, μηχανήματα, υλικά, προσωρινές εγκαταστάσεις μηχανημάτων και να αποκαταστήσει τους χώρους όπου ήταν τοποθετημένα ή εγκατεστημένα.

**ΑΡΘΡΟ 28. ΑΣΦΑΛΙΣΗ ΤΟΥ ΕΡΓΟΥ**

Κατά τη σύναψη των ασφαλίσεων του, ο Ανάδοχος οφείλει να λαμβάνει υπόψη του και να συμμορφώνεται με τις διατάξεις της κείμενης νομοθεσίας, όπως ισχύει κατά την ημέρα σύναψης των ασφαλιστικών συμβάσεων.

Ο Ανάδοχος έχει την υποχρέωση να ασφαλίσει το έργο και στο όνομά του και στο όνομα του Εργοδότη για κάθε ζημιά ή απώλεια από οποιαδήποτε αιτία, εκτός από ανώτερη βία, για την οποία είναι υπεύθυνος βάσει των όρων της σύμβασης και με τρόπο, ώστε ο Εργοδότης και ο Ανάδοχος να καλύπτονται για ολόκληρη την περίοδο της κατασκευής και επί πλέον κατά πάσης απώλειας ή ζημιάς που θα γίνει κατά το χρόνο εγγυήσεως, οφειλομένη σε αιτία που ανάγεται στην πριν από την ένταξη της συντήρησης περίοδο, καθώς και έναντι κάθε απώλειας ή ζημιάς που θα προξενηθεί από τον Ανάδοχο κατά την εκτέλεση των υποχρεώσεων του.

Η ασφάλιση θα καλύπτει :

α. Ολόκληρη την αξία των εκάστοτε εκτελεσθέντων τμημάτων του έργου ως και των τμημάτων των βοηθητικών εργασιών.

β. Ολόκληρη την αξία των υλικών και μηχανημάτων του εργοταξιακού εξοπλισμού και των λοιπών ειδών που προσκομίσθηκαν από τον Ανάδοχο στο εργοτάξιο.

Η ασφάλιση αυτή θα γίνεται σε ανεγνωρισμένη από το Ελληνικό Δημόσιο Ασφαλιστική εταιρεία και υπό όρους της έγκρισης του Εργοδότη (η μη έγκριση του οποίου πρέπει να είναι αιτιολογημένη).

Ο Ανάδοχος υποχρεούται, όποτε του ζητηθεί, να παρουσιάζει στον επιβλέποντα μηχανικό το ή τα ασφαλιστήρια συμβόλαια, καθώς και τις αποδείξεις πληρωμής των τρεχόντων ασφαλίσεων, χωρίς εκ τούτου να περιορίζονται οι συμβατικές υποχρεώσεις και ευθύνες του Αναδόχου.

**ΑΡΘΡΟ 29. ΖΗΜΙΕΣ ΣΕ ΤΡΙΤΟΥΣ ΚΑΙ ΤΙΣ ΠΕΡΙΟΥΣΙΕΣ ΤΟΥΣ – ΑΣΦΑΛΙΣΗ ΥΠΕΡ ΤΡΙΤΩΝ**

Ο Ανάδοχος είναι αποκλειστικά υπεύθυνος για κάθε κίνδυνο, ο οποίος στρέφεται κατά της ζωής, υγείας, σωματικής ακεραιότητας, περιουσίας και οποιωνδήποτε άλλων προσωπικών ή περιουσιακών υλικών ή άλλων αγαθών κάθε τρίτου προσώπου συμπεριλαμβανομένων του Εργοδότη, του προσωπικού του και του προσωπικού της επίβλεψης, ο οποίος απορρέει από την εκτέλεση του έργου, από τα μέσα για την εκτέλεση των εργασιών τα οποία χρησιμοποιούνται στο εργοτάξιο από οποιονδήποτε και για οποιονδήποτε σκοπό, από κάθε πρόσωπο που εισέρχεται στο εργοτάξιο, καθώς και από τα ίδια τα κατασκευάσματα, τόσο κατά τις ημέρες και ώρες που εκτελούνται εργασίες, όσο και κατά τις ημέρες και ώρες που δεν γίνονται.

Ο Ανάδοχος είναι υποχρεωμένος να συνάψει ασφάλιση υπέρ τρίτων σε αναγνωρισμένη από το Ελληνικό Δημόσιο Ασφαλιστική εταιρεία, αποδεικτικό της οποίας απαραίτητα θα προσκομίσει δεκαπέντε (15) ημέρες μετά την υπογραφή της εργολαβικής σύμβασης.

Η ασφάλιση θα καλύπτει ολόκληρο τον προβλεπόμενο από την εργολαβική σύμβαση χρόνο, δηλ, από την υπογραφή της σύμβασης μέχρι την οριστική παραλαβή του έργου και για ποσό που καλύπτει κάθε πιθανή βλάβη περιουσίας, καθώς και σωματική βλάβη τρίτων συμπεριλαμβανομένων του Εργοδότη, του προσωπικού του και εκείνου της επίβλεψης.

Η ασφάλιση αυτή θα προβλέπει την παραίτηση του δικαιώματος προσφυγής κατά του Εργοδότη, του Αναδόχου, των υπεργολάβων και του προσωπικού αυτών, καθώς και κάθε εργαζόμενου ο οποίος έχει οποιαδήποτε σχέση με τον Ανάδοχο του έργου, καθώς και κάθε άλλη περίπτωση κατά την οποία θα μπορούσε να δημιουργηθεί οποιαδήποτε απαίτηση κατά του Εργοδότη. Εξυπακούεται ότι η σύναψη της ασφαλίσεως υπέρ τρίτων δεν απαλλάσσει τον Ανάδοχο από τις συμβατικές του υποχρεώσεις, που

προβλέπονται από την ισχύουσα νομοθεσία και από τις σχετικές διατάξεις περί ασφαλίσεως και προστασίας του απασχολούμενου για το έργο προσωπικού.

### **ΑΡΘΡΟ 30. ΓΕΝΙΚΕΣ ΔΙΑΤΑΞΕΙΣ – ΦΩΤΟΓΡΑΦΙΕΣ - ΔΗΜΟΣΙΟΤΗΤΑ ΤΟΥ ΈΡΓΟΥ**

- 30.1.** Ο Ανάδοχος υποχρεούται να λαμβάνει και υποβάλλει στο Φορέα φωτογραφίες του έργου μερίμνης και δαπάνες του, σύμφωνα με τα καθοριζόμενα με λεπτομέρεια από τη διαταγή του Υ.Δ.Ε. αρ. 7603/5-2-1960 (Έγκ. Α 20) ήτοι:
- Φωτογραφίες της προϋπάρχουσας κατάστασης της περιοχή του έργου, που θα υποβληθούν στο Φορέα με τα δικαιολογητικά της 1ης πιστοποίησης.
  - Φωτογραφίες των φάσεων του έργου που παρουσιάζουν ενδιαφέρον.
  - Φωτογραφίες του έργου, μετά την περαίωσή του, θα υποβληθούν με τα δικαιολογητικά της τελευταίας πιστοποίησης, πριν την τελική.
  - Οι φωτογραφίες θα εκτυπώνονται με μεγέθη 16X18 ή 18X24 σε λευκό χαρτί ή εφόσον αυτό είναι δυνατό θα παραδίδονται σε ηλεκτρονική μορφή.
- 30.2.** Ο Ανάδοχος υποχρεούται με μέριμνα και δαπάνες του, να κατασκευάσει και εγκαταστήσει μία πινακίδα δημοσιότητας του έργου, σύμφωνα με το υπόδειγμα, που θα χορηγήσει ο Φορέας, βάσει των Οδηγιών περί δημοσιότητας χρηματοδοτούμενων έργων από το πρόγραμμα ΦΙΛΟΔΗΜΟΣ και στη θέση που θα του υποδειχθεί, προκειμένου να διασφαλίζεται η δημοσιότητα περί συγχρηματοδότησης στο έργο.

### **ΑΡΘΡΟ 31. ΛΟΙΠΑ ΣΤΟΙΧΕΙΑ ΚΑΙ ΔΕΔΟΜΕΝΑ - ΥΠΟΧΡΕΩΣΕΙΣ ΔΙΑΓΩΝΙΖΟΜΕΝΩΝ**

#### **31.1. Γνώση τοπικών συνθηκών**

Σε κάθε περίπτωση, πέραν των παρεχόμενων στοιχείων, δεδομένων κλπ που διατίθενται από τον Φορέα, αποτελεί τυπική αλλά και ουσιαστική υποχρέωση κάθε διαγωνιζόμενου η εξακρίβωση και γνώση των τοπικών συνθηκών, ώστε να εξασφαλίζεται η απόλυτη εφαρμοσιμότητα της τεχνικής και οικονομικής του προσφοράς.

#### **31.2. Καθολική αρμοδιότητα και ευθύνη Αναδόχου**

Όλα τα προς, κατασκευή αντικείμενα της παρούσας εργολαβίας, τα περιγραφόμενα στα Τεύχη Δημοπράτησης, όπως και σχέδια, σχήματα, πίνακες κλπ της Εγκεκριμένης Οριστικής Μελέτης είναι της "Καθολικής αρμοδιότητας και ευθύνης του Αναδόχου" και περιλαμβάνονται στην προσφορά του, εφόσον δεν αναφέρεται σαφώς και ρητώς συγκεκριμένη αρμοδιότητα του Φορέα.

Η "καθολική αρμοδιότητα και ευθύνη Αναδόχου" περιλαμβάνει - είτε αυτό αναγράφεται ειδικότερα κατ' άρθρο ή παράγραφο είτε όχι - ενδεικτικά όχι όμως περιοριστικά όλες τις κάτωθι υποχρεώσεις:

- Μέριμνα, έξοδα, υλικά, μέσα, εξοπλισμό, προσωπικό, ευθύνη, μέτρα ασφαλείας, μέτρα αποκατάστασης τοπίου, μέτρα σήμανσης, μέτρα ασφαλούς κυκλοφορίας και εργασίας, μέτρα για αποφυγή ρύπανσης του Εθνικού ή Επαρχιακού οδικού δικτύου ή αποκατάστασης αυτού σε περίπτωση ρύπανσης, διαδικασίες και έξοδα κλπ πάσης φύσεως αδειοδοτήσεων, σύμφωνα και με τα αναφερόμενα στα συμβατικά τεύχη, αποκλειστικής ευθύνης του Αναδόχου για οτιδήποτε σχετίζεται με την κατασκευή του συνολικού έργου.
- Υποχρέωση εντοπισμού σε οποιοδήποτε σημείο της χώρας ή και εκτός αυτής, καθώς και απόκτησης δικαιώματος χρήσης ή τυχόν απαιτούμενης ενοικίασης ή αγοράς ή αποζημίωσης κλπ δανειοθαλάμων ή θέσης απόληψης ή εγκαταστάσεων όλων των υλικών που θα χρησιμοποιηθούν στο έργο, με τα προδιαγραφόμενα χαρακτηριστικά. Οι δανειοθάλαμοι και οι θέσεις απόληψης θα είναι επιτρεπτές με απόφαση Δημόσιας Αρχής.
- Υποχρέωση πραγματοποίησης εκσκαφών, φορτοεκφόρτωσης μετά σταλίας, προμήθειας και μεταφοράς όλων των υλικών, αντικειμένων, εξοπλισμού, εργατηρίων και εγκαταστάσεων στο χώρο του έργου ή σε εργαστήρια της αποδοχής του Εργοδότη σ' οποιοδήποτε μέρος της Επικράτειας για έλεγχο, αναλύσεις κλπ, μετά της αντίστοιχης λήψης δειγμάτων και αποζημίωσης των εργατηρίων, εκτέλεση των προβλεπομένων και προδιαγραφόμενων κατά περίπτωση εργαστηριακών ελέγχων ή με κάθε πρόσφορο τρόπο ή μέθοδο.

- Φορτοεκφόρτωση, απομάκρυνση και διάθεση τυχόν ακρήστων ή ακαταλλήλων ή ρεταλιών σε χώρους αποδοχής του Εργοδότη ή αρμόδιων κρατικών υπηρεσιών, διάστρωση, διασπορά υλικών, αναμόχλευση προς ομογενοποίηση, τεχνική ανάμιξη, ύγρανση, συμπύκνωση.
- Τυχόν αποξήλωση και επανακατασκευή υλικών ή κατασκευών ή εγκαταστάσεων σε περίπτωση αστοχίας ή μη τήρησης προδιαγραφών των συμβατικών τευχών και της μελέτης κλπ, κατά την κρίση της επίβλεψης.
- Όλες τις μελέτες, έρευνες που θα απαιτηθούν καθώς και όλες τις υποχρεωτικές για έντεχνη εκτέλεση και έλεγχο των προδιαγραφόμενων συνοπτικά ή αναλυτικά περιγραφόμενων ή μη εργασιών και αναγκαίων για την έντεχνη ολοκλήρωση του περιγραφόμενου έργου σε κάθε σημείο.

Από τα παραπάνω περιγραφέντα δεν είναι της "καθολικής αρμοδιότητας και ευθύνης Αναδόχου" και δεν περιλαμβάνονται στην προσφορά του μόνο συγκεκριμένα αντικείμενα, εφόσον και μόνον όταν σαφώς, ρητώς και επακριβώς αναφέρονται και περιγράφονται σε συγκεκριμένα σημεία της και των λοιπών συμβατικών τευχών ως αρμοδιότητες του Φορέα.

### **ΑΡΘΡΟ 32. ΒΕΒΑΙΩΣΗ ΠΕΡΑΙΩΣΗΣ ΕΡΓΑΣΙΩΝ – ΠΡΟΣΩΡΙΝΗ & ΟΡΙΣΤΙΚΗ ΠΑΡΑΛΑΒΗ ΤΟΥ ΕΡΓΟΥ**

Μετά την ολοκλήρωση του συνόλου των συμβατικών εργασιών του έργου, ο Επιβλέπων ή το εντεταλμένο όργανο της επίβλεψης αναφέρει στη Διευθύνουσα Υπηρεσία, μέσα σε χρονικό διάστημα δέκα (10) ημερών από τη λήξη του εγκεκριμένου χρόνου περαίωσης, αν τα έργα έχουν περατωθεί και έχουν υποστεί ικανοποιητικά τις δοκιμασίες που προβλέπονται στη σύμβαση ή αν τα έργα δεν έχουν περατωθεί, οπότε αναφέρει συγκεκριμένα τις εργασίες που απομένουν για εκτέλεση. Αν οι εργασίες έχουν περατωθεί, ο Προϊστάμενος της Διευθύνουσας Υπηρεσίας, μέσα σε χρονικό διάστημα δέκα (10) ημερών από την παραλαβή της ανωτέρω αναφοράς, εκδίδει βεβαίωση για την ημέρα που περατώθηκαν οι εργασίες του έργου (βεβαίωση περάτωσης των εργασιών).

Εάν η βεβαίωση δεν εκδοθεί μέσα στην πιο πάνω προθεσμία, τότε θεωρείται ότι έχει εκδοθεί αυτοδίκαια τριάντα (30) ημέρες μετά την υποβολή από τον Ανάδοχο σχετικής έγγραφης όχλησης και επιβάλλονται στα υπαίτια όργανα του φορέα κατασκευής του έργου οι πειθαρχικές ποινές που προβλέπονται στην παράγραφο 3 του άρθρου 141 του Ν. 4412/2016. Την έκδοση της βεβαίωσης μπορεί να ζητήσει ο Ανάδοχος και πριν από τη λήξη των προθεσμιών αν έχει περατώσει τα έργα. Η βεβαίωση περάτωσης των εργασιών δεν αναπληρώνει την παραλαβή των έργων, όπως αναφέρεται ακολούθως.

Αν στις εργασίες που έχουν περατωθεί διαπιστωθούν επουσιώδεις μόνο ελλείψεις που δεν επηρεάζουν τη λειτουργικότητα του έργου, ο Προϊστάμενος της Διευθύνουσας Υπηρεσίας γνωστοποιεί με διαταγή του προς τον Ανάδοχο τις ελλείψεις που έχουν επισημανθεί και τάσσει εύλογη προθεσμία για την αποκατάστασή τους. Στην περίπτωση αυτή η βεβαίωση περάτωσης εκδίδεται μετά την εμπρόθεσμη αποκατάσταση των ελλείψεων και αναφέρει το χρόνο που περατώθηκε το έργο, χωρίς να λαμβάνεται υπόψη ο χρόνος αποκατάστασης.

Κατά τα λοιπά ισχύουν οι διατάξεις του άρθρου 168 του Ν. 4412/2016 (Βεβαίωση περάτωσης εργασιών).

Η έκδοση βεβαίωσης περάτωσης των εργασιών, σε συνδυασμό με την υποβολή της τελικής επιμέτρησης και του μητρώου του έργου από τον Ανάδοχο, αποτελεί την αφετηρία για την έναρξη του χρόνου εγγύησης – υποχρεωτικής συντήρησης (15 μήνες) και την έναρξη της διαδικασίας προσωρινής παραλαβής του έργου, σύμφωνα με τα άρθρα 170 (Προσωρινή παραλαβή του έργου) και 171 (Χρόνος υποχρεωτικής συντήρησης των έργων) του Ν. 4412/2016.

Η προσωρινή παραλαβή διενεργείται μέσα σε έξι (6) μήνες από τη βεβαιωμένη περάτωση του έργου, εφόσον υποβληθούν από τον Ανάδοχο, μέσα σε δύο (2) μήνες από την περάτωση των εργασιών, η τελική επιμέτρηση του έργου και το μητρώο του έργου, το οποίο περιλαμβάνει τα βασικά στοιχεία του έργου «όπως κατασκευάσθηκε». Αν η τελική επιμέτρηση και το μητρώο του έργου υποβληθούν από τον Ανάδοχο μεταγενέστερα, η πιο πάνω προθεσμία για τη διενέργεια της παραλαβής αρχίζει από την υποβολή της τελικής επιμέτρησης και του μητρώου έργου. Αν δεν υποβληθεί τελική επιμέτρηση και το μητρώο του έργου από τον Ανάδοχο, η προθεσμία για τη διενέργεια της παραλαβής αρχίζει από την κοινοποίηση στον Ανάδοχο της τελικής επιμέτρησης που συντάχθηκε από την Υπηρεσία. Αν η παραλαβή δεν διενεργηθεί ή το πρωτόκολλο δεν εγκριθεί μέσα στις πιο πάνω προθεσμίες, η παραλαβή θεωρείται ότι έχει συντελεσθεί αυτοδίκαια τριάντα (30) ημέρες μετά την υποβολή από τον Ανάδοχο σχετικής όχλησης για τη διενέργεια της και

επιβάλλονται στα υπαίτια όργανα του φορέα κατασκευής του έργου οι πειθαρχικές ποινές που προβλέπονται στην παράγραφο 3 του άρθρου 141 του Ν. 4412/2016. Αν ο Ανάδοχος δεν παραστεί κατά την παραλαβή ή υπογράψει "με επιφύλαξη" το σχετικό πρωτόκολλο, η παραλαβή θεωρείται ότι έχει συντελεστεί αυτοδίκαια εξήντα (60) ημέρες μετά την υποβολή ειδικής όχλησης

Για τη διενέργεια της προσωρινής παραλαβής η Προϊσταμένη Αρχή ορίζει την Επιτροπή Παραλαβής, αφού προηγουμένως η Διευθύνουσα Υπηρεσία της ανακοινώσει την περάτωση των εργασιών και τη σύνταξη της τελικής επιμέτρησης. Για την παραλαβή συντάσσεται πρωτόκολλο που υπογράφεται από όλα τα μέλη της Επιτροπής, τον Επιβλέποντα που παρίσταται κατά τη διενέργειά της και τον Ανάδοχο. Το πρωτόκολλο προσωρινής παραλαβής αφορά παραλαβή τόσο ποσοτική όσο και ποιοτική του έργου. Η Επιτροπή παραλαβής ελέγχει κατά το δυνατόν τις επιμετρήσεις, με γενικές ή σποραδικές καταμετρήσεις, καταγράφει στο πρωτόκολλο τις ποσότητες της τελικής επιμέτρησης, όπως διορθώνονται από τους ελέγχους που γίνονται, χωρίς να δεσμεύεται από το περιεχόμενο του τελικού συνοπτικού επιμετρητικού πίνακα, στον οποίο μπορεί να επέλθει διορθωτικά, αιτιολογεί τις τροποποιήσεις στις ποσότητες και αναγράφει τις παρατηρήσεις της για εργασίες που έχουν εκτελεσθεί με υπέρβαση των εγκεκριμένων ποσοτήτων ή κατά τροποποίηση των εγκεκριμένων σχεδίων.

Κατά τα λοιπά ισχύουν οι διατάξεις του άρθρου 170 του Ν. 4412/2016 (Προσωρινή Παραλαβή του έργου).

Μετά την προσωρινή παραλαβή και την παρέλευση του χρόνου εγγυήσεως του έργου, εντός προθεσμίας δύο (2) μηνών διενεργείται η οριστική παραλαβή του έργου σύμφωνα με τις διατάξεις του άρθρου 172 του Ν. 4412/2016 (Οριστική Παραλαβή). Αν η οριστική παραλαβή δεν διενεργηθεί μέσα σε αυτήν την προθεσμία, θεωρείται ότι έχει συντελεσθεί αυτοδίκαια εξήντα (60) ημέρες μετά την υποβολή από τον ανάδοχο σχετικής όχλησης για τη διενέργεια της και επιβάλλονται στα υπαίτια όργανα του φορέα κατασκευής του έργου οι πειθαρχικές ποινές που προβλέπονται στην παράγραφο 3 του άρθρου 141 του Ν. 4412/2016.

Αν η προσωρινή παραλαβή δεν έχει διενεργηθεί μέχρι την οριστική παραλαβή, διενεργείται ταυτόχρονα προσωρινή και οριστική παραλαβή.

Κατά την οριστική παραλαβή ελέγχεται πάλι η καλή κατάσταση των εργασιών. Μετά την οριστική παραλαβή του έργου ο Ανάδοχος ευθύνεται κατά τις διατάξεις του Αστικού Κώδικα.

Αν η παραλαβή συντελεσθεί αυτοδίκαια και διαπιστωθούν εκ των υστέρων διαφορές στις ποσότητες των εργασιών που εκτελέστηκαν, ο Ανάδοχος έχει υποχρέωση να επιστρέψει το εργολαβικό αντάλλαγμα που τυχόν έχει καταβληθεί για τις εργασίες αυτές.

Απαραίτητο στοιχείο για την οριστική παραλαβή έργου είναι ο Φάκελος Ασφάλειας και Υγείας (Φ.Α.Υ.). Κατά τα λοιπά ισχύουν οι διατάξεις του άρθρου 172 του Ν. 4412/2016 (Οριστική Παραλαβή).

### **ΑΡΘΡΟ 33: ΕΚΠΤΩΣΗ ΤΟΥ ΑΝΑΔΟΧΟΥ**

Αν ο Ανάδοχος δεν εκπληρώνει τις συμβατικές του υποχρεώσεις ή δεν συμμορφώνεται με τις γραπτές εντολές της υπηρεσίας, που είναι σύμφωνες με τη σύμβαση ή το νόμο κηρύσσεται έκπτωτος από την εργολαβία.

Η διαδικασία έκπτωσης κινείται υποχρεωτικά κατά του Αναδόχου αν συντρέχει μια από τις παρακάτω περιπτώσεις (άρθρο 160 του Ν. 4412/2016 Έκπτωση Αναδόχου):

α) Καθυστερήσει υπαίτια, πέραν του μηνός από της υπογραφής της συμβάσεως, την έναρξη των εργασιών ή την υποβολή του αναλυτικού χρονοδιαγράμματος, σύμφωνα και με τα προβλεπόμενα στη σύμβαση.

β) Υπερβεί, με υπαιτιότητά του, για χρόνο περισσότερο του μηνός, τον προβλεπόμενο στη σύμβαση χρόνο για την ολοκλήρωση της εργοταξιακής του ανάπτυξης.

γ) Υπερβεί με υπαιτιότητά του, κατά δύο (2) τουλάχιστον μήνες, έστω και μια αποκλειστική προθεσμία του εγκεκριμένου χρονοδιαγράμματος. Κατ' εξαίρεση, αν η εκτέλεση των εργασιών καθυστερεί, αλλά ο Ανάδοχος έχει ήδη εκτελέσει εργασίες που αντιστοιχούν σε ποσοστό τουλάχιστον ογδόντα τοις εκατό (80%) του συμβατικού αντικειμένου, όπως έχει διαμορφωθεί με τις τυχόν υπογραφείσες συμπληρωματικές συμβάσεις, είναι δυνατή η χορήγηση παράτασης των προθεσμιών προς το συμφέρον του έργου, έστω κι αν η καθυστέρηση των εργασιών οφείλεται σε υπαιτιότητά του. Η παράταση χορηγείται στην περίπτωση αυτή χωρίς αναθεώρηση τιμών και με επιβολή των προβλεπόμενων στις διατάξεις του άρθρου 148 του Ν. 4412/2016 (Ποινικές ρήτρες για παραβίαση προθεσμιών έργου) ποινικών ρητρών.

δ) Οι εργασίες του είναι κατά σύστημα κακότεχνες ή τα υλικά που χρησιμοποιεί δεν ανταποκρίνονται στις προδιαγραφές. Για να κηρυχθεί ο Ανάδοχος έκπτωτος για το λόγο αυτό πρέπει να έχει προηγηθεί, τουλάχιστον μια φορά, η εφαρμογή των διατάξεων του άρθρου 159 του Ν. 4412/2016 για την αποκατάσταση των κακοτεχνιών του έργου και να έχει απορριφθεί, στο πλαίσιο της εφαρμογής των διατάξεων αυτών, η ένσταση του αναδόχου.

ε) Παρεκκλίνει επανειλημμένα από τα εγκεκριμένα σχέδια ή παραλείπει συστηματικά την τήρηση των κανόνων ασφαλείας των εργαζομένων ή προστασίας του περιβάλλοντος. Για να κινηθεί η διαδικασία έκπτωσης στην περίπτωση αυτή απαιτείται η κοινοποίηση δύο (2) τουλάχιστον σχετικών εγγράφων προειδοποιήσεων της Διευθύνουσας Υπηρεσίας προς τον Ανάδοχο.

στ) Προσκομίζει πλαστή εγγυητική επιστολή

Για τη διαδικασία έκπτωσης ισχύουν οι διατάξεις του άρθρου 160 του Ν. 4412/2016.

#### **ΑΡΘΡΟ 34: ΑΝΩΤΕΡΑ ΒΙΑ**

Σαν Ανωτέρα Βία θεωρούνται όλα τα περιστατικά ή γεγονότα εκείνα τα οποία ξεφεύγουν, κατά εύλογη κρίση, από τον έλεγχο των συμβαλλομένων και τα οποία (περιστατικά ή γεγονότα) είναι αδύνατον ακόμη και με τα μέτρα σύνεσης και επιμελείας να προβλεφθούν ή αποτραπούν, όπως θεομηνίες, πλημμύρες, πυρκαγιές, εκρήξεις, δολιοφθορές (σαμποτάζ), πόλεμοι, επαναστάσεις, ανταρσίες, επιβολή στρατιωτικού νόμου, παρακώλυση εργασιών από τρίτους, νόμιμες απεργίες κηρυγμένες επίσημα και από αναγνωρισμένες ενώσεις εργαζομένων, μέτρα και απαγορεύσεις από μέρους των Αρχών και παρόμοιας φύσης περιστατικά, εφόσον και στο βαθμό που τα γεγονότα ή περιστατικά αυτά επιφέρουν αδυναμία συνέχισης των εργασιών του έργου.

Εν τούτοις, η καθυστέρηση στην προσκόμιση υλικών από τον Ανάδοχο, η καθυστέρηση στην εκτέλεση των εργασιών του Αναδόχου λόγω έλλειψης προσωπικού, η μη εκπλήρωση από κάποιον υπεργολάβο ή προμηθευτή του Αναδόχου των υποχρεώσεων του ή η καθυστέρησή του για την εκπλήρωση αυτή, η έκπτωσή του ή η αποτυχία κατασκευής πρώτης ύλης, υλικών ή τμημάτων του έργου ρητά συνομολογείται ότι δεν θεωρούνται ως περιστατικά Ανωτέρας Βίας.

Ρητά συνομολογείται ότι δεν αποτελεί Ανωτέρα Βία διαταγή Αρχής, δικαστική απόφαση ή άλλο γεγονός που επιφέρει διακοπή ή καθυστέρηση στις παραδόσεις υλικών, μηχανημάτων ή εφοδίων ή στην εκτέλεση των εργασιών και οφείλεται σε παράβαση εργασιακών ή άλλων νόμιμων υποχρεώσεων ή σε επίδειξη αμέλειας εκ μέρους του Αναδόχου ή/και υπεργολάβου ή προμηθευτή του. Δεν αποτελεί, επίσης, Ανωτέρα Βία, η κλοπή, ο βανδαλισμός ή άλλη απώλεια εξοπλισμού του Αναδόχου.

Στην περίπτωση αυτή ο Ανάδοχος θα πληρωθεί μόνο για τις εργασίες που έχουν εκτελεσθεί μέχρι την ημερομηνία της καταγγελίας χωρίς καμία άλλη απαίτηση κατά του Εργοδότη.

Για όσο χρόνο συνεχίζεται το περιστατικό Ανωτέρας Βίας, ο Ανάδοχος υποχρεούται να λάβει κάθε ενδεδειγμένο μέτρο προς το σκοπό αποτροπής, και αν τούτο καθίσταται ανέφικτο, περιορισμού των εκ του περιστατικού αυτού απορρευουσών ζημιών.

Ο Ανάδοχος πρέπει, επίσης, να καταβάλει αποδεδειγμένα κάθε δυνατή προσπάθεια προς εξουδετέρωση, άνευ χρονοτριβής, των συνεπειών οποιασδήποτε Ανωτέρας Βίας (π.χ. ζημιές στον εξοπλισμό, τυχόν καθυστερήσεις κλπ.)

#### **ΑΡΘΡΟ 35: ΗΜΕΡΟΛΟΓΙΟ ΤΟΥ ΕΡΓΟΥ – ΛΟΙΠΕΣ ΥΠΟΧΡΕΩΣΕΙΣ**

Κατά την εκτέλεση των εργασιών θα τηρείται ημερολόγιο έργου, σύμφωνα με το άρθρο 146 του Ν. 4412/2016 (Ημερολόγιο του έργου). Η τήρηση ημερολογίου είναι βασικός συμβατικός όρος.

Το ημερολόγιο θα αποτελείται από αριθμημένα βιβλιοδετημένα διπλότυπα αριθμημένα φύλλα.

Η συμπλήρωση των φύλλων στο διπλότυπο θα γίνεται από τον Ανάδοχο ή εκπρόσωπό του κάθε μέρα και μετά τη λήξη της ημερήσιας εργασίας. Κάθε φύλλο θα υπογράφεται από τον συντάκτη του και τον εκπρόσωπο της Επιβλέπουσας Υπηρεσίας του έργου. Το ένα αποκοπτόμενο φύλλο περιέρχεται στη Διευθύνουσα Υπηρεσία.

Το ημερολόγιο συμπληρώνεται καθημερινά και αναγράφονται, με συνοπτικό τρόπο, σε αυτό ιδίως:

- στοιχεία για τις καιρικές συνθήκες που επικρατούν κατά τη διάρκεια του 24ώρου,
- αριθμητικά στοιχεία για το απασχολούμενο προσωπικό κατά κατηγορίες, καθώς και το προσωπικό σε ημεραργία λόγω υπερημερίας του εργοδότη,
- τα χρησιμοποιούμενα μηχανήματα, καθώς και τα μηχανήματα σε ημεραργία λόγω υπερημερίας του εργοδότη,

- θέση και περιγραφή των εργασιών,
- ώρα έναρξης και πέρας κρίσιμων εργασιών εντός της ημέρας,
- αφίξεις και αναχωρήσεις κύριου εξοπλισμού,
- συνθήκες κυκλοφοριακών ρυθμίσεων,
- τα προσκομιζόμενα υλικά, τις εκτελούμενες εργασίες,
- τις εργαστηριακές δοκιμές,
- καθυστερήσεις, δυσκολίες, ατυχήματα, ζημιές, μη συνθήκες συνθήκες που προκαλούν καθυστερήσεις, επίσης περιλαμβάνεται ο χρόνος προσωρινής αναστολής ή επανάληψης εργασιών,
- τις εντολές και παρατηρήσεις των οργάνων επίβλεψης,
- έκτακτα περιστατικά,
- σημαντικές επισκέψεις ή επικοινωνίες με το Δημόσιο ή τοπικές αρχές ή παρόδιους ιδιοκτήτες.
- κάθε άλλο σχετικό με το έργο σημαντικό πληροφοριακό στοιχείο.

Η Διευθύνουσα Υπηρεσία μπορεί πάντα να ορίσει την εγγραφή στο ημερολόγιο συμπληρωματικών πληροφοριών ή άλλων στοιχείων που προσιδιάζουν στο συγκεκριμένο έργο ή να ζητήσει από τον Ανάδοχο την τήρηση και άλλων στατιστικών στοιχείων.

#### **ΑΡΘΡΟ 36: ΜΗΤΡΩΟ ΤΟΥ ΕΡΓΟΥ**

Ο Ανάδοχος είναι υποχρεωμένος να διαμορφώσει, οργανώσει και τηρήσει κατάλληλο μητρώο του έργου, με έγγραφο, φωτογραφικό, μαγνητοσκοπημένο, ηλεκτρονικό και λοιπό εποπτικό υλικό που θα περιλαμβάνει όλες τις φάσεις εξέλιξης του έργου, σύμφωνα με τις υποδείξεις τις επιβλέπουσας υπηρεσίας.

Το μητρώο του έργου παραδίδεται εντός δύο (2) μηνών από την βεβαιωμένη περάτωση του έργου (δηλαδή από την ημερομηνία που στη σχετική βεβαίωση φέρεται ως η ημερομηνία που αυτό περατώθηκε). Ένα αντίτυπο του μητρώου αυτού θα παραδίδεται στο κλιμάκιο επίβλεψης επί τόπου του έργου και ένα στα κεντρικά γραφεία του Κυρίου του Έργου.

Οι δαπάνες για τη σύνταξη του Μητρώου των έργων επιβαρύνουν τον Ανάδοχο, καθοριζομένου σαφώς ότι περιλαμβάνονται στην οικονομική του προσφορά.

#### **ΑΡΘΡΟ 37: ΑΡΧΑΙΟΤΗΤΕΣ**

Ο Ανάδοχος υποχρεούται, αμέσως μόλις διαπιστώσει την ύπαρξη αρχαιοτήτων οποιασδήποτε ηλικίας στο έργο, να ειδοποιήσει την Υπηρεσία και μέσω αυτής την αρμόδια Αρχαιολογική Υπηρεσία και να διακόψει κάθε εργασία στις περιοχές των ευρημάτων, λαμβάνοντας όλα τα απαραίτητα μέτρα για τη διατήρηση και διαφύλαξη των εν λόγω αρχαιοτήτων.

Μετά τον πρώτο χαρακτηρισμό από την Αρχαιολογική Υπηρεσία θα δοθούν οδηγίες στον Ανάδοχο, είτε για τη συνέχιση των εργασιών, είτε για την προσωρινή διακοπή των εργασιών για τη διενέργεια αρχαιολογικής έρευνας από την αρμόδια Υπηρεσία και τη μεταφορά του εξοπλισμού και προσωπικού του σε άλλο μέτωπο εργασιών έως τη λήξη των αρχαιολογικών ερευνών, με ανάλογη αλλαγή του χρονοδιαγράμματος του έργου.

Η μετατόπιση από το μέτωπο εργασιών σε άλλο γίνεται από τον ανάδοχο χωρίς ιδιαίτερη αποζημίωση και άμεσα, προκειμένου να μην υπάρχει καθυστέρηση εξ αιτίας του στη διενέργεια των αρχαιολογικών ερευνών.

ΣΥΝΤΑΧΘΗΚΕ  
Σπερχειάδα, ... / ... /2018

Σωτήρης Αναγνώστου  
Πολιτικός Μηχανικός ΠΕ

ΘΕΩΡΗΘΗΚΕ  
Σπερχειάδα, ... / ... /2018  
Η αναπλ. Προϊσταμένη

Λίτσα Παταργιά  
Πολιτικός Μηχανικός ΤΕ

ΠΡΟΫΠΟΛΟΓΙΣΜΟΣ: 600.000,00 Ευρώ (χωρίς Φ.Π.Α.)

### ΓΕΝΙΚΗ ΣΥΓΓΡΑΦΗ ΥΠΟΧΡΕΩΣΕΩΝ

#### **Άρθρο 1<sup>ο</sup> : Αντικείμενο της Γενικής Συγγραφής Υποχρεώσεων**

Το τεύχος αυτής της Γενικής Συγγραφής Υποχρεώσεων αποτελεί πρότυπο τεύχος και περιλαμβάνει τους γενικούς, διευκρινιστικούς όρους που, σε συνδυασμό με τους όρους των υπολοίπων τευχών δημοπράτησης και στοιχείων της μελέτης, θα κατασκευαστούν τα πάσης φύσεως έργα των ΟΤΑ απ' τον Ανάδοχο που θα αναδειχθεί, ή θα επιλεγεί.

#### **Άρθρο 2<sup>ο</sup> : Ισχύουσες διατάξεις για την εκτέλεση των Δημοτικών και Κοινοτικών έργων.**

Η εκτέλεση των παραπάνω έργων, διέπεται:

- α) Από τον Ν. 4412/2016 (ΦΕΚ 147/08.08.2016 τεύχος Α') «Δημόσιες Συμβάσεις Έργων, Προμηθειών και Υπηρεσιών (προσαρμογή στις Οδηγίες 2014/24/ΕΕ και 2014/25/ΕΕ)».
- β) Από τα «πρότυπα τεύχη» δηλαδή τις εγκεκριμένες Αναλύσεις τιμών-τιμολογίων, τεχνικών Προδιαγραφών, Συγγραφών Υποχρεώσεων και αναλύσεις τιμών μονάδος εργασιών του μελετητή του έργου.
- γ) Από τον Αστικό Κώδικα και τη λοιπή νομοθεσία του Κράτους για θέματα που δεν ρυθμίζονται με τα ανωτέρω.

Παρατηρείται ότι οι διατάξεις περί εκτελέσεως των δημοσίων έργων είναι «δημοσίας τάξης» και συνεπώς είναι δεσμευτικές και υποχρεωτικής εφαρμογής στις συμβάσεις εκτελέσεως από την «δημοσίου έργου» ανεξάρτητα από την πηγή χρηματοδοτήσεώς του (δηλ. τακτικού προϋπολογισμού Δήμων και Κοινοτήτων, δημοσίων επενδύσεων κλπ).

#### **Άρθρο 3<sup>ο</sup> : Οι συμβάσεις για την εκτέλεση των δημοσίων έργων - Συμβατικά στοιχεία των συμβάσεων και σειρά ισχύος.**

Με τη σύμβαση κατασκευής Δημοτικού και Κοινοτικού έργου ο Ανάδοχος του έργου υποχρεώνεται να το εκτελέσει όπως καθορίζεται στη σύμβαση, και να το συντηρεί μέχρι την οριστική παράδοσή του και ο κύριος του έργου να εκπληρώνει όλες τις λοιπές, σύμφωνα με τη σύμβαση, υποχρεώσεις του και να καταβάλει στον Ανάδοχο την αμοιβή του σύμφωνα με τη σύμβαση (εργολαβικό αντάλλαγμα).

Οι συμβάσεις εκτελέσεως δημοσίων έργων είναι αμφοτεροβαρείς δηλ. οι συμβαλλόμενοι έχουν δικαιώματα και υποχρεώσεις.

Συστατικά στοιχεία των συμβάσεων είναι τα εξής:

- α) Όλα τα στοιχεία του «φακέλου του έργου» βάσει του οποίου δημοπρατήθηκε η εκτέλεσή του ή ανατέθηκε απ' ευθείας χωρίς δημοπρασία. Τα στοιχεία αυτά καθορίζονται στην Ειδική Συγγραφή Υποχρεώσεων ή στη διακήρυξη του έργου. Σε κάθε περίπτωση στοιχεία του φακέλου του έργου είναι:
  - α1) Τα τεύχη της μελέτης του έργου (τεχνικά, οικονομικά, συμβατικά) και οι εγκριτικές της μελέτης αποφάσεις του κυρίου του έργου.
  - α2) Τα πρότυπα τεύχη του ανωτέρω άρθρου 2, παραγρ. 1, εδάφ. γ, τα συναφή προς την κατηγορία του έργου (οικοδομικά, οδοποιίας, υδραυλικά, αναλύσεις μελετητή κλπ).
  - α3) Η διακήρυξη δημοπρασίας εκτελέσεως του έργου και α4) Οι αποφάσεις του κυρίου του έργου για τη χρηματοδότηση και την εκτέλεσή του.
- β) Όλα τα στοιχεία της «προσφοράς» του αναδόχου που υποβλήθηκαν κατά τη δημοπρασία του έργου ή τα στοιχεία βάσει των οποίων καταρτίσθηκε η σύμβαση, σε περίπτωση απ' ευθείας ανάθεσης.
- γ) Η απόφαση του κυρίου του έργου με την οποία κατακυρώθηκε (εγκρίθηκε) η δημοπρασία ή ανατέθηκε η εκτέλεσή του απ' ευθείας.

- δ) Το εργολαβικό συμφωνητικό για συμβάσεις που καταρτίζονται με απ' ευθείας ανάθεση (για συμβάσεις που καταρτίζονται κατόπιν δημοπρασίας το εργολαβικό συμφωνητικό αποτελεί το επιβεβαιωτικό στοιχείο των συμβάσεων).
- ε) Τα στοιχεία των συμβάσεων αλληλοσυμπληρώνονται. Τα οικονομικά και λοιπά στοιχεία της «προσφοράς» του αναδόχου, όπως εγκρίθηκαν από τον κύριο του έργου, υποκαθιστούν τα αντίστοιχα στοιχεία του φακέλου του σχετικού έργου.

Σε περίπτωση που υπάρχουν ασυμφωνίες μεταξύ των διαφόρων στοιχείων του φακέλου καθορίζεται παγίως ότι επικρατέστερο θα είναι το στοιχείο που προηγείται κατά την κατωτέρω σειρά, εκτός αν ορίζεται διαφορετικά, σε ειδικές περιπτώσεις, στη Διακήρυξη της Δημοπρασίας:

- α) Η διακήρυξη της δημοπρασίας
- β) Το έντυπο του Τιμολογίου - Προσφοράς (εφ' όσον υπάρχει)
- γ) Το έντυπο της Προσφοράς εκπτώσεως (εφ' όσον υπάρχει)
- δ) Το έντυπο του Προϋπολογισμού - Προσφοράς (εφ' όσον υπάρχει)
- ε) Το τιμολόγιο μελέτης του έργου
- στ) Ο προϋπολογισμός της μελέτης
- ζ) Η τεχνική Περιγραφή μαζί με την εγκεκριμένη Τεχνική μελέτη του έργου,
- η) Η Ειδική Συγγραφή Υποχρεώσεων
- θ) Η παρούσα Γενική Συγγραφή Υποχρεώσεων
- ι) Οι Πρότυπες Τεχνικές Προδιαγραφές του ισχύουν, για το υπ' όψιν έργο
  - ια) Το χρονοδιάγραμμα κατασκευής του έργου όπως αυτό τελικά θα εγκριθεί από την Υπηρεσία
  - ιβ) Οι αναλύσεις τιμών και τα αντίστοιχα Περιγραφικά Τιμολόγια που ισχύουν κατά την εκτέλεση του έργου.

#### **Άρθρο 4° : Ενημέρωση όσων μετέχουν σε δημοπρασία επί της μελέτης του έργου και τοπικών συνθηκών εκτελέσεως του.**

Η συμμετοχή στη δημοπρασία με την υποβολή προσφοράς αποτελεί αμάχητο τεκμήριο ότι οι διαγωνιζόμενοι:

- α) Έχουν επισκεφτεί και πλήρως ελέγξει τη φύση και την τοποθεσία του έργου και ότι έχουν πλήρη γνώση των γενικών και τοπικών συνθηκών της κατασκευής του, κυρίως σε ότι αφορά στις πάσης φύσεως πηγές λήψεως υλικών, όπως αυτές καθορίζονται στην Ε.Σ.Υ. στις θέσεις προσωρινής ή οριστικής απόθεσης προϊόντων εκσκαφής, στις μεταφορές, διάθεση, διαχείριση και αποθήκευση υλικών, δυνατότητας εξασφάλισης εργατοτεχνικού εν γένει προσωπικού, νερού, ηλεκτρικού και οδών προσπελάσεως, στις συνήθεις κρατούσες μετεωρολογικές συνθήκες, στις διακυμάνσεις της στάθμης των ποταμών, χειμάρρων, παλίρροιες ή παρόμοιες φυσικές συνθήκες στον τόπο των έργων, στη διαμόρφωση και κατάσταση του έδαφος, στο είδος, την ποιότητα και ποσότητα των ευρισκομένων στην περιοχή καταλλήλων εκμεταλλεύσιμων υλικών, στο είδος και στα μέσα (μηχανήματα, υλικά και υπηρεσίες που θα απαιτηθούν πριν από την έναρξη και κατά την εκτέλεση των εργασιών και σε οιασδήποτε άλλα θέματα, τα οποία κατά οιονδήποτε τρόπο μπορούν να επηρεάσουν τις εργασίες, την πρόοδο ή το κόστος αυτών, σε συνδυασμό με τους όρους της συμβάσεως.
- β) Ότι έχουν μελετήσει και είναι πλήρως ενήμεροι επί της μελέτης του έργου και επί πάντων των στοιχείων του φακέλου που αναγράφονται στο άρθρο 3 της παρούσης και
- γ) Ότι αποδέχονται και αναλαμβάνουν ανεπιφύλακτα να εκτελούν όλες τις υποχρεώσεις τους που απορρέουν από τις ανωτέρω συνθήκες και όρους.

Παράλειψη του διαγωνιζομένου να ενημερωθεί πλήρως επί όλων των ανωτέρω και να συγκεντρώσει κάθε δυνατή πληροφορία που αφορά στους όρους της συμβάσεως, δεν τον απαλλάσσει από την ευθύνη αν ανακηρυχθεί ανάδοχος για την πλήρη συμμόρφωση του προς τις συμβατικές του υποχρεώσεις και σε καμία περίπτωση δεν μπορεί να επικαλεστεί άγνοια των στοιχείων του «φακέλου του έργου» και των τοπικών συνθηκών εκτελέσεως αυτού.

#### **Άρθρο 5° : Τόπος διαμονής - αντίκλητος του αναδόχου.**

Κατά την υπογραφή του συμφωνητικού ο ανάδοχος δηλώνει την έδρα του και την ακριβή διεύθυνσή του. Μέχρι την πλήρη εκκαθάριση της εργολαβικής σύμβασης κάθε μεταβολή των στοιχείων αυτών δηλώνεται υποχρεωτικά και χωρίς καθυστέρηση στη διευθύνουσα υπηρεσία. Διαφορετικά κάθε κοινοποίηση που γίνεται στην παλαιότερη διεύθυνση που έχει δηλώσει ο ανάδοχος, επιφέρει όλα τα νόμιμα αποτελέσματά της.

Ο ανάδοχος, κατά τον ίδιο παραπάνω χρόνο, δηλώνει εγγράφως για την παραλαβή των εγγράφων εξουσιοδοτημένο προς τούτο πρόσωπο, κάτοικο της έδρας της διευθύνουσας υπηρεσίας, το οποίο εγκρίνεται από τη διευθύνουσα υπηρεσία. Η δήλωση του αναδόχου συνοδεύεται από δήλωση και του εξουσιοδοτούμενου προσώπου ότι αποδέχεται τον γενόμενο διορισμό του. Κάθε κοινοποίηση προς αυτόν θεωρείται ότι γίνεται προς τον ανάδοχο. Αντικατάσταση του προσώπου αυτού είναι δυνατή με ανάλογη εφαρμογή της παραπάνω διαδικασίας. Η αντικατάσταση ισχύει μόνο μετά την αποδοχή του νέου προσώπου από τη διευθύνουσα υπηρεσία. Η Διευθύνουσα Υπηρεσία έχει πάντοτε το δικαίωμα να ζητά την αντικατάστασή του, αν αυτός αρνηθεί την παραλαβή εγγράφων ή απουσιάζει συστηματικά από την έδρα του ή γενικά κριθεί ακατάλληλος. Στην περίπτωση αυτή ο ανάδοχος είναι υποχρεωμένος να ορίσει χωρίς καμιά καθυστέρηση νέο εξουσιοδοτημένο πρόσωπο (άρθρο 135 Ν. 4412/2016).

#### **Άρθρο 6° : Διεύθυνση των έργων από τον ανάδοχο**

Η διεύθυνση των έργων από την πλευρά του αναδόχου στους τόπους κατασκευής τους γίνεται από τεχνικούς που έχουν τα κατάλληλα προσόντα και είναι αποδεκτοί από την διευθύνουσα υπηρεσία. Η επί του τόπου των έργων παρουσία τεχνικού στελέχους ή τεχνικού υπαλλήλου του αναδόχου είναι υποχρεωτική και ανάλογη με τη φύση και το μέγεθος του κατασκευαζόμενου έργου. Για το συγκεκριμένο έργο ορίζεται ως υποχρεωτική η παρουσία ΕΝΟΣ (1) τεχνικού διπλωματούχου ανώτατου εκπαιδευτικού ιδρύματος (Α.Ε.Ι.) ή πτυχιούχου ανώτατου τεχνολογικού εκπαιδευτικού ιδρύματος (Α.Τ.Ε.Ι.). Για το προσωπικό που αποτελεί την ελάχιστη στελέχωση, απαιτείται προσκόμιση στη Διευθύνουσα Υπηρεσία βεβαίωσης του οικείου ασφαλιστικού φορέα, στην οποία θα αναγράφεται και ο χρόνος ασφάλισης των εργαζομένων. Η παράβαση των διατάξεων του άρθρου αυτού αποτελεί πειθαρχικό αδίκημα για τον οικονομικό φορέα, τα στελέχη και τους υπαλλήλους της, καθώς και για τους υπαλλήλους της διευθύνουσας υπηρεσίας. Με απόφαση του Υπουργού Υποδομών, Μεταφορών και Δικτύων μπορεί να καθορίζεται ή και να αναπροσαρμόζεται ο αριθμός των τεχνικών επί τόπου των έργων, ανάλογα με τον προϋπολογισμό και τη φύση του εκτελούμενου έργου (άρθρο 139 του Ν. 4412/2016).

#### **Άρθρο 7° : Χρονοδιάγραμμα κατασκευής του έργου**

Σε προθεσμία δεκαπέντε (15) ημέρες από την υπογραφή της σύμβασης, ο ανάδοχος με βάση την ολική και τις τμηματικές προθεσμίες, συντάσσει και υποβάλλει στη Διευθύνουσα Υπηρεσία το χρονοδιάγραμμα κατασκευής του έργου.

Η Διευθύνουσα Υπηρεσία εγκρίνει μέσα σε δεκαπέντε (15) ημέρες το χρονοδιάγραμμα και μπορεί να τροποποιήσει τις προτάσεις του αναδόχου ιδίως αναφορικά με την κατασκευαστική αλληλουχία, την κατασκευασσιμότητα της μεθοδολογίας, την επίτευξη των χρονικών οροσήμων της σύμβασης και με τις δυνατότητες χρονικής κλιμάκωσης των πιστώσεων. Το εγκεκριμένο χρονοδιάγραμμα αποτελεί συμβατικό στοιχείο του έργου. Αν η Έγκριση δεν γίνει μέσα στην πιο πάνω προθεσμία ή αν μέσα στην προθεσμία αυτή δεν ζητήσει γραπτά η Διευθύνουσα Υπηρεσία διευκρινίσεις ή αναμορφώσεις ή συμπληρώσεις, το χρονοδιάγραμμα θεωρείται ότι έχει εγκριθεί. Αναπροσαρμογές του χρονοδιαγράμματος εγκρίνονται όταν μεταβληθούν οι προθεσμίες, το αντικείμενο ή οι ποσότητες των εργασιών. Η έναρξη των εργασιών του έργου από μέρος του αναδόχου δεν μπορεί να καθυστερήσει πέρα των τριάντα (30) ημερών από την υπογραφή της σύμβασης. Η μη τήρηση των ανωτέρω προθεσμιών με υπαιτιότητα του αναδόχου συνεπάγεται την επιβολή των διοικητικών και παρεπόμενων χρηματικών κυρώσεων, αποτελεί λόγο έκπτωσης του αναδόχου και για τα αρμόδια όργανα του φορέα κατασκευής αποτελεί πειθαρχικό αδίκημα, σύμφωνα με τα προβλεπόμενα στις διατάξεις του άρθρου 141 του Ν. 4412/2016.

Το εγκεκριμένο χρονοδιάγραμμα αποτελεί το αναλυτικό πρόγραμμα κατασκευής του έργου. Το χρονοδιάγραμμα αναλύει ανά μονάδα χρόνου η οποία καθορίζεται στα έγγραφα της σύμβασης και πάντως ανά ημερολογιακό τρίμηνο τις εργασίες που προβλέπεται να εκτελεσθούν. Το χρονοδιάγραμμα συντάσσεται με τη μορφή τετραγωνικού πίνακα που περιλαμβάνει την πιο πάνω χρονική ανάλυση των ποσοτήτων ανά εργασία ή ομάδα εργασιών και συνοδεύεται από γραμμικό διάγραμμα και σχετική έκθεση. Σε έργα προϋπολογισμού άνω του ενός εκατομμυρίου (1.000.000) ευρώ είναι υποχρεωτική η σύνταξη τευχών ή διαγραμμάτων με τη μέθοδο της δικτυωτής ανάλυσης. Σε έργα μικρότερου προϋπολογισμού μπορεί να προβλέπεται η σύνταξη τευχών ή διαγραμμάτων με τη μέθοδο της δικτυωτής ανάλυσης στα έγγραφα της σύμβασης.

Ο ανάδοχος κατασκευής του έργου υποχρεούται επίσης μέσα σε ένα (1) μήνα από την υπογραφή της σύμβασης να συντάξει και να υποβάλει οργανόγραμμα του εργοταξίου, στο οποίο θα περιγράφονται λεπτομερώς τα πλήρη στοιχεία στελεχών, εξοπλισμού και μηχανημάτων που θα περιλαμβάνει η εργοταξιακή ανάπτυξη για την εκτέλεση του έργου (άρθρο 145 του Ν. 4412/2016).

### **Άρθρο 8° : Ημερολόγιο προόδου των εκτελουμένων επί μέρους εργασιών**

Για κάθε εργολαβία, με μέριμνα του αναδόχου τηρείται ημερολόγιο σε βιβλιοδετημένα διπλότυπα αριθμημένα φύλλα. Το ημερολόγιο συμπληρώνεται καθημερινά και αναγράφονται, με συνοπτικό τρόπο, σε αυτό ιδίως:

- α) στοιχεία για τις καιρικές συνθήκες που επικρατούν κατά τη διάρκεια του εικοσιτετραώρου,
- β) αριθμητικά στοιχεία για το απασχολούμενο προσωπικό κατά κατηγορίες, καθώς και το προσωπικό σε ημεραργία λόγω υπερημερίας του εργοδότη,
- γ) τα χρησιμοποιούμενα μηχανήματα, καθώς και τα μηχανήματα σε ημεραργία λόγω υπερημερίας του εργοδότη,
- δ) θέση και περιγραφή των εργασιών. Αναφορά για τις εργασίες για τις οποίες δεν υπάρχει πρόοδος ή δεν εκτελούνται, αλλά και οι σχετικοί λόγοι,
- ε) ώρα έναρξης και πέρας κρίσιμων εργασιών εντός της ημέρας,
- στ) αφίξεις και αναχωρήσεις κύριου εξοπλισμού,
- ζ) συνθήκες κυκλοφοριακών ρυθμίσεων. Επίσης καταγράφονται τροποποιήσεις ή προβλήματα με τις ρυθμίσεις και τον σχετικό εξοπλισμό,
- η) τα προσκομιζόμενα υλικά, τις εκτελούμενες εργασίες,
- θ) τις εργαστηριακές δοκιμές,
- ι) καθυστερήσεις, δυσκολίες, ατυχήματα, ζημιές, μη συνήθεις συνθήκες που προκαλούν καθυστερήσεις, επίσης περιλαμβάνεται ο χρόνος προσωρινής αναστολής ή επανάληψης εργασιών
  - αα) τις εντολές και παρατηρήσεις των οργάνων επίβλεψης,
  - ββ) έκτακτα περιστατικά και
  - γγ) σημαντικές επισκέψεις ή επικοινωνίες με το Δημόσιο ή τοπικές αρχές ή παρόδιους ιδιοκτήτες,
  - δδ) κάθε άλλο σχετικό με το έργο σημαντικό πληροφοριακό στοιχείο.

Το ημερολόγιο τηρείται με μέριμνα του αναδόχου, υπογράφεται από τον εκπρόσωπό του και από εντεταλμένο όργανο της επίβλεψης όταν αυτό παρίσταται στο εργοτάξιο. Το ένα αποκοπτόμενο φύλλο περιέρχεται στη Διευθύνουσα Υπηρεσία εντός επτά (7) ημερών, με μέριμνα του εντεταλμένου οργάνου της επίβλεψης, εκτός αν άλλως ορίζεται στα έγγραφα της σύμβασης. Οι εγγραφές στο ημερολόγιο αποτελούν πληροφοριακά στοιχεία για τις καιρικές συνθήκες, τη δύναμη απασχολούμενου προσωπικού και μηχανημάτων και γενικά για την παροχή εικόνας προόδου του έργου.

Η Διευθύνουσα Υπηρεσία μπορεί πάντα να ορίσει την εγγραφή στο ημερολόγιο συμπληρωματικών πληροφοριών ή άλλων στοιχείων που προσιδιάζουν στο συγκεκριμένο έργο να ζητήσει από τον ανάδοχο την τήρηση και άλλων στατιστικών στοιχείων. Εφόσον κριθεί αναγκαίο, είναι δυνατό να ζητηθεί από τη Διευθύνουσα Υπηρεσία να καταγράφονται γεγονότα ή καταστάσεις με σκαριφήματα, φωτογραφίες, καταγραφές με video ή άλλες μεθόδους καταγραφής οπτικών μέσων. Σε μεγάλα έργα, για κάθε εργοτάξιο σε διακριτή γεωγραφική ενότητα θα πρέπει να τηρούνται χωριστές ημερήσιες αναφορές προόδου ή ημερολόγιο, σύμφωνα με τα οριζόμενα στα συμβατικά τεύχη. Στις περιπτώσεις μικρών έργων μπορεί η Διευθύνουσα Υπηρεσία να ορίσει την τήρηση του ημερολογίου κατά άλλο

συνοπτικότερο τρόπο, την τήρησή του κατά εβδομάδα ή άλλο χρονικό διάστημα ή και τη μη τήρηση ημερολογίου.

Εφόσον ο ανάδοχος παραλείπει την υποχρέωσή του για καθημερινή τήρηση ημερολογίου, επιβάλλεται ειδική ποινική ρήτρα που καθορίζεται στα συμβατικά τεύχη και δεν μπορεί να είναι μικρότερη των εκατό (100), ούτε ανώτερη των πεντακοσίων (500) ΕΥΡΩ, για κάθε ημέρα παράλειψης, αναλόγως με το ύψος της συμβατικής δαπάνης του έργου. Η ειδική ποινική ρήτρα επιβάλλεται από τη Διευθύνουσα Υπηρεσία, ύστερα από ειδική πρόσκληση του Προϊσταμένου της, στην οποία ο επιβλέπων αναφέρει εγγράφως την παράλειψη τήρησης. (άρθρο 146 του Ν. 4412/2016).

### **Άρθρο 9<sup>ο</sup> : Τιμολόγιο εργασιών**

1. Οι καθοριζόμενες από το Τιμολόγιο της συμβάσεως τιμές μονάδος εργασιών αναφέρονται σε εργασίες που έχουν πλήρως περαιωθεί, ανταποκρίνεται απολύτως στους όρους της συμβάσεως και έχουν επιμετρηθεί όπως καθορίζεται απ' αυτή (στις σχετικές -προδιαγραφές κλπ).  
Για πιστοποιούμενες ημιτελείς εργασίες, στον αντίστοιχο λογαριασμό του Αναδόχου θα εφαρμόζονται τιμές μονάδος μικρότερες των τιμών του τιμολογίου, ανάλογα με το μέγεθος και το είδος των εργασιών που υπολείπονται για τη συμπλήρωση επί μέρους εργασιών των οικείων κονδυλίων όπως προβλέπεται στη σύμβαση.
2. Οι τιμές μονάδος του τιμολογίου της συμβάσεως αποτελούν συμβατικώς πλήρη αποζημίωση του αναδόχου για την περιγραφόμενη εργασία και καλύπτουν όλες τις δαπάνες του, άμεσες και έμμεσες, με μόνη εξαίρεση τις κείμενες διατάξεις για αναθεώρηση τιμών, ανεξάρτητα από το κόστος που πραγματοποιήθηκε για την κατασκευή της, τον τρόπο και συνθήκες που εκτελέστηκε (δια μηχανικών μέσων η δια χειρός κλπ), την εκτελεσθείσα ποσότητα κλπ.
3. Η ανάλυση τιμών που τυχόν συνοδεύει το τιμολόγιο και ο τρόπος εκτέλεσής της εργασίας που περιγράφεται στην ανάλυση, οι αποδόσεις του εργατοτεχνικού προσωπικού, το είδος και οι αποδόσεις του μηχανικού εξοπλισμού, οι ποσότητες των υλικών και εφοδίων κλπ, είναι στοιχεία ενδεικτικά και όχι καθοριστικά της εργασίας του τιμολογίου που αφορούν.
4. Οι τιμές μονάδος του τιμολογίου περιλαμβάνουν κάθε απαιτούμενη δαπάνη ή επιβάρυνση για την έντευξη και όπως καθορίζεται από τη σύμβαση εκτέλεσης της εργασίας, ενδεικτικώς και όχι περιοριστικώς μνημονεύονται οι κάτωθι επί μέρους δαπάνες.
  - α) Οι κάθε φύσεως δαπάνες, οι συναφείς με το εργατοτεχνικό προσωπικό εκτέλεσής του έργου δηλ. η καθαυτό αμοιβή του με τις επαυξήσεις για νυκτερινή, υπερωριακή η επικίνδυνη εργασία κλπ, όλες οι επιβαρύνσεις για κύρια ασφάλιση (ΙΚΑ) και τις, σύμφωνα με το νόμο, υποχρεωτικές ασφαλίσσεις και κλαδικά ταμεία, οι δαπάνες για τη μεταφορά και επαναφορά του εργατοτεχνικού προσωπικού του έργου από τον τόπο διαμονής του στα εργοτάξια ή την κατασκευή καταλυμάτων στεγάσεώς τους μετά των συναφών εγκαταστάσεων για στοιχειώδη διαβίωση (φωτισμό, ύδρευση, θέρμανση) κλπ.
  - β) Οι κάθε φύσεως δαπάνες για την παραγωγή ή προμήθεια από το εμπόριο των υλικών και εφοδίων που χρειάζονται για την εκτέλεση του έργου με τις δαπάνες φορτοεκφορτώσεων και μεταφορών, κυρίων και ενδιάμεσων, μέχρι τον τόπο της χρησιμοποίησής τους, δηλαδή οι δαπάνες για την ίδρυση και λειτουργία εργοταξίων, λατομείων και ορυχείων, αποθηκών ή χώρων εναποθέσεως υλικών μετά της διαμορφώσεως αυτών, μονάδων παραγωγής σκυροδεμάτων ή προκατασκευασμένων στοιχείων ή τεχνικών ογκολίθων κλπ, ή δημιουργία συνεργείων συντηρήσεως μηχανικού εξοπλισμού, ξυλουργείων, μηχανουργείων κλπ και οι δαπάνες δια την αποζημίωση των ιδιοκτητών των γηπέδων όπου θα εγκατασταθούν αυτά.
  - γ) Οι δαπάνες για την προμήθεια ή μίσθωση, μεταφορά στον τόπο του έργου, λειτουργία, συντήρηση και επισκευή του αναγκαίου μηχανικού εξοπλισμού για την εκτέλεση του έργου.
  - δ) Οι δαπάνες για τον εργαστηριακό έλεγχο των παραγομένων ή προμηθευόμενων από τον ανάδοχο υλικών και εφοδίων και (εφόσον καθορίζεται στη σύμβαση) οι δαπάνες για την ίδρυση και λειτουργία, κοντά στο έργο, εργαστήριο δοκιμασίας υλικών και εφοδίων. Επίσης οι δαπάνες εργαστηριακών ελέγχων του κατασκευαζόμενου έργου σύμφωνα με τις ισχύουσες κατά την ημέρα της δημοπρασίας εγκυκλίου.
  - ε) Οι δαπάνες κατασκευής και συντηρήσεως των οδών προσπελάσεως προς τους χώρους π.χ. αποθέσεων προϊόντων εκσκαφών.
  - στ) Οι δαπάνες συντηρήσεως του έργου μέχρι της οριστικής παραλαβής του, σύμφωνα με όσα καθορίζονται στο άρθρο 27 της παρούσης.

### **Άρθρο 10° : Γενικά έξοδα και όφελος του Αναδόχου**

1. Στις τιμές του προϋπολογισμού και του τιμολογίου, τόσο της υπηρεσίας όσο και της προσφοράς, περιλαμβάνεται κάθε σχετική δαπάνη, καθώς και τα γενικά έξοδα και όφελος της εργοληπτικής επιχείρησης. Στην εκτιμώμενη αξία της σύμβασης συμπεριλαμβάνεται ποσοστό γενικών εξόδων και οφέλους, που ορίζεται σε δεκαοκτώ τοις εκατό (18%) ανεξαρτήτως πηγής χρηματοδότησης στο οποίο συμπεριλαμβάνεται η με αρ.πρωτ. 8371/ 27.7.2016 συμφωνία μεταξύ Εργοληπτικών Ενώσεων και Π.Ο.ΕΜΔΥΔΑΣ, όπως ισχύει ή τυχόν μελλοντικές συμφωνίες  
Στα γενικά έξοδα και όφελος του αναδόχου, για τα οποία αυτός αμείβεται σύμφωνα με το νόμο περιλαμβάνονται αφ' ενός όλες οι δαπάνες, άμεσες ή έμμεσες και επιβαρύνσεις του αναδόχου για τις οποίες αυτός δεν αποζημιώνεται με τις τιμές του τιμολογίου της σύμβασής και οι οποίες είναι αναγκαίες για την εκπλήρωση των υποχρεώσεων που απορρέουν από τη σύμβαση και αφ' ετέρου το κέρδος του.
2. Ενδεικτικά και όχι περιοριστικά, αναφέρονται οι κάτωθι δαπάνες και επιβαρύνσεις:
  - α) Οι δαπάνες σε προσωπικό, οικήματα κλπ για την ίδρυση και λειτουργία γραφείου του αναδόχου, για την επίβλεψη για λογαριασμό του της εκτέλεσής του έργου και την εκπλήρωση των συναφών συμβατικών του υποχρεώσεων (χαράξεις επί του εδάφους, τήρηση ημερολογίου, σύνταξη επιμετρήσεων, βιβλίο καταμετρήσεων αφανών εργασιών, πρωτοκόλλων αφανών εργασιών, λογαριασμών - πιστοποιήσεων κλπ).
  - β) Οι δαπάνες για την αποκατάσταση ζημιών, που τυχόν έγιναν από υπαιτιότητα του αναδόχου στο έργο ή από το έργο σε τρίτους, καθώς και οι δαπάνες αποζημιώσεων που καταβλήθηκαν γι' αυτές.
  - γ) Οι δαπάνες για την έκδοση εγγυητικών επιστολών, για τη δημοπρασία του έργου, συμφωνητικού κλπ.
3. Για έργο που εκτελείται κατά το απολογιστικό σύστημα, εν όλω ή εν μέρει, προκαθορίζεται λεπτομερώς στη σχετική σύμβαση ποιες δαπάνες βαρύνουν το έργο (τον κύριο του έργου) και ποιες τον ανάδοχο.

### **Άρθρο 11° : Πρωτόκολλα αφανών εργασιών - Επιμετρήσεις - Κατασκευαστικά σχέδια**

Κατά τη διάρκεια της κατασκευής του έργου λαμβάνονται επί τόπου όλα τα αναγκαία στοιχεία για την επιμέτρηση των ποσοτήτων των εκτελούμενων εργασιών. Τα επί τόπου επιμετρητικά στοιχεία λαμβάνονται από κοινού από την επίβλεψη του άρθρου 136 του Ν. 4412/2016 και τον εκπρόσωπο του αναδόχου, καταχωρούνται σε επιμετρητικά φύλλα εις διπλούν, που υπογράφονται από τα δύο μέρη και καθένα παίρνει από ένα αντίγραφο. Ειδικά για την περίπτωση της παραλαβής φυσικού εδάφους, η Προϊσταμένη Αρχή συγκροτεί Επιτροπή, στην οποία συμμετέχουν υποχρεωτικά ο Προϊστάμενος της Διευθύνουσας Υπηρεσίας και επιβλέπων.

Στο τέλος κάθε μήνα ή σε άλλη χρονική περίοδο που ορίζεται στα έγγραφα της σύμβασης, ο ανάδοχος συντάσσει επιμετρήσεις κατά διακριτά μέρη του έργου για τις εργασίες που εκτελέστηκαν τον προηγούμενο μήνα. Η επιμέτρηση περιλαμβάνει για κάθε εργασία συνοπτική περιγραφή της με ένδειξη του αντίστοιχου άρθρου του τιμολογίου ή των πρωτοκόλλων κανονισμού τιμών μονάδας νέων εργασιών που εκτελέστηκαν και τα αναγκαία γι' αυτό επιμετρητικά σχέδια, στοιχεία και διαγράμματα, με βάση τα στοιχεία απευθείας καταμέτρησης των εργασιών ή των πρωτοκόλλων αφανών εργασιών.

Οι επιμετρήσεις, συνοδευόμενες από τα αναγκαία επιμετρητικά στοιχεία και σχέδια, σε έντυπη και ηλεκτρονική μορφή, υποβάλλονται, από τον ανάδοχο στη Διευθύνουσα Υπηρεσία για έλεγχο το αργότερο είκοσι ημέρες (20) μετά το τέλος του επομένου της εκτέλεσής τους μηνός, αφού υπογραφούν από αυτόν με την ένδειξη «όπως συντάχθηκαν από τον ανάδοχο».

Οι επιμετρήσεις συντάσσονται με μέριμνα και δαπάνη του αναδόχου και υπόκεινται στον έλεγχο της Διευθύνουσας Υπηρεσίας, ο οποίος ολοκληρώνεται με την εγκριτική απόφαση της τελευταίας.

Η Διευθύνουσα Υπηρεσία, μέσα σε σαράντα πέντε (45) ημέρες από την υποβολή των επιμετρήσεων από τον ανάδοχο, έχει την υποχρέωση να προβεί σε έλεγχο και διόρθωση των υπολογισμών, να εγκρίνει τις επιμετρήσεις και να κοινοποιήσει στον ανάδοχο τις επιμετρήσεις που έχουν ελεγχθεί και διορθωθεί. Η κοινοποίηση αυτή θεωρείται πράξη της διευθύνουσας υπηρεσίας κατά την έννοια της παραγράφου 1 του άρθρου 174 του Ν. 4412/2016 και ο ανάδοχος, εάν δεν αποδέχεται τις διορθώσεις, μπορεί να ασκήσει το προβλεπόμενο δικαίωμα της ένστασης.

Εάν οι υποβαλλόμενες επιμετρήσεις παρουσιάζουν ελλείψεις, που καθιστούν αδύνατο τον έλεγχο ή τη διόρθωσή τους, η Διευθύνουσα Υπηρεσία επιστρέφει τις επιμετρήσεις στον ανάδοχο μέσα στην πιο πάνω προθεσμία των σαράντα πέντε (45) ημερών και τον καλεί για την συμπλήρωση των

συγκεκριμένων ελλείψεων. Τα στοιχεία που λείπουν και κρίνονται απαραίτητα από τη Διευθύνουσα Υπηρεσία πρέπει να αναφέρονται στην πρόσκληση συγκεκριμένα και αριθμημένα. Ο ανάδοχος μέσα σε ένα μήνα υποχρεούται να επανυποβάλλει τις επιμετρήσεις συμπληρώνοντας όλα τα στοιχεία που του ζητήθηκαν με την πρόσκληση. Μετά την πιο πάνω επανυποβολή των επιμετρήσεων, η Διευθύνουσα Υπηρεσία δεν μπορεί να τις επιστρέψει εκ νέου στον ανάδοχο προς συμπλήρωση, αλλά υποχρεούται μέσα σε ένα (1) μήνα να τις ελέγξει, να τις διορθώσει, να τις εγκρίνει και να τις κοινοποιήσει στον ανάδοχο.

Οι επιμετρήσεις, εάν δεν επιστραφούν εγκεκριμένες ή διορθωμένες ή για συμπλήρωση μέσα στην πιο πάνω προθεσμία των σαράντα πέντε (45) ημερών ή εάν, μετά την επανυποβολή τους, αυτές δεν ελεγχθούν, διορθωθούν, εγκριθούν και κοινοποιηθούν στον ανάδοχο, μέσα στην πιο πάνω μηνιαία προθεσμία, θεωρούνται αυτοδίκαια εγκεκριμένες, μόνο υπό την έννοια ότι μπορούν να συμπεριληφθούν από τον ανάδοχο σε επόμενο λογαριασμό.

Οι επιμετρήσεις του έργου, εγκεκριμένες από τη Διευθύνουσα Υπηρεσία ή αυτοδίκαια εγκεκριμένες, μπορεί να ελεγχθούν εκ νέου από την επιτροπή προσωρινής παραλαβής και αν διαπιστωθεί η ύπαρξη αχρεωστήτως καταβληθέντος εργολαβικού ανταλλάγματος, αυτό είναι επιστρεπτέο ύστερα από σύνταξη αρνητικού λογαριασμού, σύμφωνα με τα οριζόμενα στην παράγραφο 8 του άρθρου 152 του Ν. 4412/2016. Οι αυτοδίκαια εγκεκριμένες επιμετρήσεις υπόκεινται στον έλεγχο της Διευθύνουσας Υπηρεσίας σε επόμενο λογαριασμό.

Όταν πρόκειται για εργασίες, η ποσοτική επαλήθευση των οποίων δεν είναι δυνατή στην τελική μορφή του έργου, όπως εργασίες που πρόκειται να επικαλυφθούν από άλλες και δεν είναι τελικά εμφανείς, ποσότητες που παραλαμβάνονται με ζύγιση ή άλλα παρόμοια, ο ανάδοχος υποχρεούται να καλέσει την επιτροπή της παραγράφου 2 του άρθρου 136 του Ν. 4412/2016, και τον επιβλέποντα, προκειμένου να προβούν από κοινού στην καταμέτρηση ή ζύγιση και να συντάξουν πρωτόκολλο παραλαβής αφανών εργασιών ή πρωτόκολλο ζυγίσεως αντίστοιχα. Το πρωτόκολλο αυτό, υπογραφόμενο από τον ανάδοχο, τον επιβλέποντα και τα μέλη της επιτροπής, αποτελεί προϋπόθεση για την πιστοποίηση των σχετικών εργασιών. Η πρόσκληση της αναδόχου προς τη Διευθύνουσα Υπηρεσία πρέπει να γίνεται για μεν την από κοινού ζύγιση τουλάχιστον μια (1) εργάσιμη ημέρα πριν από αυτήν, για δε τη λήψη των στοιχείων υπαίθρου τουλάχιστον πέντε (5) εργάσιμες ημέρες πριν τη διενέργειά τους. Η μη ανταπόκριση των εντεταλμένων οργάνων στην πρόσκληση μπορεί να αποτελεί λόγο υπερημερίας του κυρίου του έργου και επιφέρει πειθαρχικές ποινές στους υπεύθυνους.

Το πρωτόκολλο παραλαβής εργασιών συνοδεύει υποχρεωτικά την επιμέτρηση των σχετικών εργασιών δεν έχει εκτελεστό διοικητικό χαρακτήρα και δεν προσβάλλεται αυτοτελώς παρά μόνο από κοινού με την προσβολή της εγκριτικής πράξης της επιμέτρησης.

Ειδικώς ο χαρακτηρισμός των εδαφών που κατασκευάζεται το έργο, γίνεται από δύο ή περισσότερους τεχνικούς υπαλλήλους, που ορίζονται από τη Διευθύνουσα Υπηρεσία. Ο ορισμός της επιτροπής αυτής ανακοινώνεται στην προϊσταμένη αρχή, η οποία μπορεί να ορίσει και άλλον υπάλληλο να συμμετέχει στο έργο της επιτροπής. Η προϊσταμένη αρχή μπορεί σε κάθε περίπτωση να ορίσει άλλη επιτροπή για επανέλεγχο και χαρακτηρισμό εδαφών. Σε περίπτωση που δεν επαρκεί το τεχνικό προσωπικό ή σε περίπτωση αδυναμίας να ληφθεί απόφαση, λόγω διαφωνίας των υπαλλήλων που ορίζονται σε άρτιο αριθμό, ο ανωτέρω χαρακτηρισμός εδαφών γίνεται κατά τον προσφορότερο τρόπο με απόφαση της προϊσταμένης αρχής.

Δύο (2) μήνες το αργότερο μετά τη βεβαιωμένη περάτωση του έργου ο ανάδοχος είναι υποχρεωμένος να υποβάλει στη Διευθύνουσα Υπηρεσία επί μέρους επιμετρήσεις που λείπουν και την «τελική επιμέτρηση», δηλαδή τελικό συνοπτικό πίνακα που ανακεφαλαιώνει τις ποσότητες όλων των τμηματικών επιμετρήσεων και των πρωτοκόλλων παραλαβής εργασιών.

Αν αυτές έχουν ελεγχθεί από τη Διευθύνουσα Υπηρεσία, οι ποσότητες τίθενται όπως διορθώθηκαν, έστω και αν εκκρεμούν κατ' αυτών ενστάσεις του αναδόχου ή αιτήσεις θεραπείας. Η καταχώρηση αυτή στην τελική επιμέτρηση δεν αποτελεί παραίτηση του αναδόχου από τέτοιες αιτήσεις ή ενστάσεις που έχουν ασκηθεί νόμιμα, ούτε παρέχει το δικαίωμα σε αυτόν να υποβάλει νέες. Για τις επιμέρους επιμετρήσεις, που δεν έχουν ακόμη ελεγχθεί από την υπηρεσία, καταχωρούνται οι ποσότητες των επιμετρήσεων όπως συντάχθηκαν από τον ανάδοχο πριν από τον έλεγχο της υπηρεσίας. Η τελική επιμέτρηση υπογράφεται από τον ανάδοχο με την ένδειξη «όπως συντάχθηκε από τον ανάδοχο». Η Διευθύνουσα Υπηρεσία έχει υποχρέωση να προβεί στον έλεγχο της τελικής επιμέτρησης, μέσα σε δύο (2) μήνες από την υποβολή της και να κοινοποιήσει στον ανάδοχο την ελεγμένη και διορθωμένη επιμέτρηση. Το τελευταίο εδάφιο της παραγράφου 2 έχει εφαρμογή για την τελική επιμέτρηση.

Σε περίπτωση που δεν υποβληθεί από τον ανάδοχο τελική επιμέτρηση, το αργότερο εντός δύο μηνών από την κοινοποίηση προς αυτόν της βεβαίωσης περαίωσης των εργασιών, επιβάλλεται σε βάρος του, για κάθε συμπληρωμένο μήνα καθυστέρησης, ειδική ποινική ρήτρα ποσοστού δύο χιλιοστών (2%) επί του συνολικού ποσού που έχει καταβληθεί στον ανάδοχο μέχρι τότε για την όλη σύμβαση. Η ποινική ρήτρα επιβάλλεται με απόφαση της διευθύνουσας υπηρεσίας και για έξι (6) το πολύ μήνες καθυστέρησης. Ανεξάρτητα από την επιβολή της ποινικής ρήτρας και μετά την πάροδο του χρόνου επιβολής της, η τελική επιμέτρηση συντάσσεται από την υπηρεσία που μπορεί να χρησιμοποιήσει γι' αυτό ιδιώτες τεχνικούς και συνεργεία καταλογίζοντας τη σχετική δαπάνη σε βάρος του αναδόχου. Η τελική επιμέτρηση που συντάσσεται με αυτόν τον τρόπο κοινοποιείται στον ανάδοχο.

Μαζί με την τελική επιμέτρηση ο ανάδοχος μπορεί να υποβάλει και κάθε άλλο αίτημά του που σχετίζεται με δικαίωμά του από την εκτέλεση της σύμβασης, αν αυτό δεν έχει αποσβεστεί και η σχετική αξίωση παραγραφεί, κατά τα οριζόμενα στο άρθρο 173 του Ν. 4412/2016 ή αν το σχετικό δικαίωμα δεν έχει αποσβεστεί ή χαθεί από κάποια άλλη αιτία. Μετά την υποβολή της τελικής επιμέτρησης, ο ανάδοχος μπορεί να εγείρει σχετικές απαιτήσεις μόνο για οψιγενείς αιτίες.

Στις περιπτώσεις συμβάσεων που προβλέπουν πληρωμή με κατ' αποκοπή τίμημα, τελική επιμέτρηση είναι η επιβεβαίωση κατασκευής των επιμέρους εργασιών ποιοτικά και ποσοτικά, όπως προβλέπονται στη σύμβαση. Για την πραγματοποίηση των τμηματικών πληρωμών εφαρμόζονται επιμέρους ποσοστά εκτέλεσης εργασιών κατά τμήματα του έργου, όπως ορίζεται στη σύμβαση.

#### **Άρθρο 12° : Σήμανση ζώνης καταλήψεων έργων – προσαρμογή – συμπληρωματικές μελέτες**

α) Ο ανάδοχος έχει υποχρέωση χωρίς ιδιαίτερη αποζημίωση, να προβαίνει, παρουσία εκπροσώπου, στη σήμανση της ζώνης καταλήψεως των έργων και γενικά σε κάθε απαιτούμενη εργασία υπαίθρου και γραφείου για την επί του εδάφους εφαρμογή της εγκεκριμένης μελέτης.

Η σήμανση αυτή θα στηρίζεται στις συγκεκριμένες μελέτες και στη λήψη τυχόν απαιτούμενων συμπληρωματικών στοιχείων, που ο έλεγχος εφαρμογής της μελέτης το καθιστά απαραίτητο, στις έγγραφες οδηγίες της υπηρεσίας και στις εγκεκριμένες από το Υπουργείο Δημοσίων Έργων προδιαγραφές εκπονήσεως μελετών.

β) Οι αναγκαίες προσαρμογές και συμπληρώσεις των στοιχείων της οριστικής μελέτης πραγματοποιούνται από τον ανάδοχο κατόπιν γραπτής εντολής της Διευθύνουσας Υπηρεσίας.

#### **Άρθρο 13° : Πηγές λήψεως υλικών**

Οι θέσεις των πηγών λήψεως υλικών εφόσον αυτές θα παραχωρηθούν από τον εργοδότη καθορίζονται στο τεύχος της τεχνικής περιγραφής του έργου.

Αν από τα πράγματα προκύπτει αδυναμία χρησιμοποίησεως εν όλω ή εν μέρει των πηγών αυτών λήψεως υλικών που συμβατικά καθορίζονται, ο ανάδοχος υποχρεούται να ανεύρει και να προτείνει άλλες πηγές που θα χρησιμοποιηθούν μόνο μετά της έγκριση από την Διευθύνουσα Υπηρεσία. Στην περίπτωση αυτή θα κανονίζονται τιμές μονάδος νέων εργασιών για τυχόν επί πλέον η επί έλλατον δαπάνες.

Αν δεν καθορίζονται από την σύμβαση οι πηγές λήψεως υλικών ο ανάδοχος υποχρεούται να ανεύρει και να δηλώσει στη Διευθύνουσα Υπηρεσία τις πηγές που θα χρησιμοποιήσει για την κατασκευή του έργου. Η χρησιμοποίηση των πηγών αυτών, που δεν θα έχουν καμία επίπτωση στις τιμές που προσέφερε για την εκτέλεση των επί μέρους εργασιών θα γίνει μόνο μετά την έγκριση της Διευθύνουσας Υπηρεσίας.

Απαραίτητως πριν από τη λήψη αδρανών η άλλων φυσικών υλικών (επιχώσεων κλπ) από τις προτεινόμενες θέσεις πρέπει με δαπάνες και ευθύνη του αναδόχου να συντάσσεται και να εγκρίνεται σχετική μελέτη περιβαλλοντικών επιπτώσεων.

#### **Άρθρο 14° : Προέλευση υλικών εφοδίων κλπ ενσωματούμενων στο έργο**

Για τα ενσωματούμενα στο εγκεκριμένο έργο υλικά, εφόδια, μηχανικό και ηλεκτρικό εξοπλισμό κλπ θα τηρούνται από τον ανάδοχο οι διατάξεις της Ε.Ε.

#### **Άρθρο 15° : Υλικά του κυρίου του έργου ευκολίες προσωρινές εγκαταστάσεις του αναδόχου-προστατευτικές κατασκευές**

α) Ο ανάδοχος έχει υποχρέωση να φυλάττει με τα έξοδά του τα μηχανήματα, εργαλεία κλπ, που παραδίδει σ' αυτόν ο κύριος του έργου για χρήση ή ενσωμάτωση.

- β) Όλες οι απαιτούμενες προσωρινές εγκαταστάσεις (υπόστεγα αποθηκείσεως, θάλαμοι διαμονής, εργαστήρια, γραφεία κλπ, για την εκτέλεση των -εργασιών της εργολαβίας) θα ανεγερθούν με την φροντίδα, την ευθύνη και τα έξοδα του αναδόχου, σε θέσεις που επιτρέπονται από την υπηρεσία και τις λοιπές αρμόδιες αρχές.
- γ) Ο κύριος του έργου μετά από έγγραφη αίτηση του αναδόχου θα κάνει όλα τα απαραίτητα διαβήματα στις αρμόδιες αρχές στις οποίες θα πρέπει να απευθύνεται απ' ευθείας ο ανάδοχος, για την επίσπευση των σχετικών διαδικασιών και για να αρθούν όλα τα ενδεχομένως εμπόδια που θα προκύψουν κατά την εκτέλεση του έργου από τρίτους.  
Ο κύριος του έργου θα φροντίσει μετά από σχετικές ενέργειες του αναδόχου, να παρασχεθεί στον ανάδοχο με τις δαπάνες του (του αναδόχου) ελεύθερος ο απαιτούμενος χώρος για την εγκατάσταση του εργοταξίου και την απόθεση ή αποθήκευση των υλικών.
- δ) Στις περιπτώσεις που απαιτείται αντιστήριξη ή προστασία γειτονικής κατασκευής (π.χ. δικτύων Ο.Κ.Ω. κλπ) ο ανάδοχος έχει υποχρέωση να προβαίνει στις απαραίτητες κατασκευές καθώς και στη λήψη κάθε άλλου μέτρου με την έγκριση της Υπηρεσίας για την αποφυγή προκλήσεως ζημιών προς τρίτους και προς το έργο. Για τις ζημίες που τυχόν θα συμβούν αποκλειστικά υπεύθυνος είναι ο ανάδοχος, τον οποίον και βαρύνουν όπως καθορίζεται στα κατωτέρω άρθρα 20 και 27.

#### **Άρθρο 16° : Τιμές μονάδος νέων εργασιών**

- α) Από τον νόμο έχει προβλεφθεί ότι για τον κανονισμό τιμών μονάδος νέων εργασιών θα εφαρμόζονται τα άρθρα των εγκεκριμένων ή συμβατικών αναλυτικών τιμολογίων (αναλύσεις τιμών), και για παρεμφερείς εργασίες με τις συμβατικές, οι τιμές μονάδος νέων εργασιών θα κανονίζονται ανάλογα με αυτές. Διευκρινίζεται ότι τα άρθρα αυτά θα εφαρμόζονται άσχετα από τα μέσα που θα χρησιμοποιήσει ο ανάδοχος για την εκτέλεση των εργασιών (δηλαδή μικρό ή μεγάλο αριθμό μηχανημάτων γνωστών ή άλλων τύπων, καινούρια ή όχι, εργατικά χέρια εν όλω ή εν μέρει, μικρή ή μεγάλη ποσότητα εργασίας κλπ).
- β) Στην Ειδική Συγγραφή Υποχρεώσεων δυνατόν να αναφέρονται ποια εγκεκριμένα ή συμβατικά τιμολόγια (Αναλύσεις τιμών) ισχύουν για τις τιμές μονάδος νέων εργασιών του έργου.

Οι επιμετρήσεις νέων εργασιών και ο υπολογισμός των δαπανών θα συντάσσονται βάσει των όρων της συμβάσεως. Εάν τούτο είναι ανέφικτο τότε θα συντάσσονται κατά τρόπο που θα συμφωνείται μεταξύ της υπηρεσίας και του αναδόχου προ της κατασκευής της σχετικής εργασίας.

Εάν δεν έχει γίνει τέτοια συμφωνία θα συντάσσονται με τον τρόπο που προβλέπεται σχετικά στην τεχνική Επιστήμη.

#### **Άρθρο 17° : Κίνδυνος του έργου**

Μέχρι την οριστική παραλαβή ο ανάδοχος φέρει τον κίνδυνο του έργου για βλάβες από οποιαδήποτε αιτία εκτός αν αυτές οφείλονται σε υπαιτιότητα του φορέα κατασκευής του έργου ή αν προβλέπεται διαφορετικά στη σύμβαση.

Ως «εκτελούμενο έργο» στην προκειμένη περίπτωση νοούνται:

- α) Το κύριο έργο.
- β) Όλα όσα συμβάλλουν στην εκτέλεση του έργου δηλ. τα εργοτάξια, λατομεία, ορυχεία, εγκαταστάσεις, μηχανικός εξοπλισμός, μεταφορικά μέσα, αποθήκες κλπ καθώς και το εργατοτεχνικό προσωπικό.

Ενδεικτικώς αναφέρονται τα ακόλουθα προληπτικά μέτρα:

- α) Η αντιστήριξη και η περίφραξη των σκαμμάτων προς αποτροπή καταπτώσεων και κατολισθήσεων για την ασφάλεια των εργαζομένων και την αποφυγή ζημιών στις γειτονικές ιδιοκτησίες και στο ίδιο έργο.
- β) Η περίφραξη, σήμανση, φωτισμός κλπ, που απαιτούνται σύμφωνα και με το άρθρο 24° της παρούσης, όταν εκ των εκτελούμενων έργων, της εναποθέσεως υλικών επί οδών κλπ δημιουργούνται κίνδυνοι δια τα τροχοφόρα και τους διερχόμενους.
- γ) Η κατά το δυνατόν υπεύθυνη ενημέρωση του αναδόχου για την ύπαρξη ή μη αγωγών κλπ των Οργανισμών Κοινής Ωφέλειας (Υδρευσης, Αποχέτευσης, ΔΕΗ, ΟΤΕ, Φωταερίου κλπ) σύμφωνα και το άρθρο 24 της παρούσης.

δ) Η διενέργεια αμμοχαλικοληψίας από την κοίτη ξεροπόταμων και χειμάρρων από θέσεις αρκούντως απομακρυσμένες από οδικές ή σιδηροδρομικές γέφυρες ή άλλα τεχνικά, όταν υπάρχει κίνδυνος εκθεμελίωσης των βάθρων των.

Σημειώνεται ότι από την έντονη αμμοχαλικοληψία υποβαθμίζεται η κοίτη των ξεροπόταμων και χειμάρρων και η υποβάθμιση και εκθεμελίωση των βάθρων εκδηλώνεται κατά τις μεγάλες πλημμύρες.

Οι δαπάνες για την πρόληψη των ζημιών-βλαβών ή για την αποκατάσταση αυτών ή για την καταβολή αποζημίωσης σ' όσους ζημιώθηκαν βαρύνουν αποκλειστικά και εξ ολοκλήρου τον ανάδοχο καθώς και η συναφής αστική και ποινική ευθύνη, Επιπρόσθετα δεν δικαιούται να διεκδικήσει καμία αποζημίωση ακόμη και για την ενδεχόμενη σταλία των μηχανημάτων του ή για του εργατοτεχνικού του προσωπικού.

Αν κατά τη κατασκευή του έργου και μέχρι της οριστικής παραλαβής του έργου αποδειχθούν, με αναμφισβήτητα στοιχεία, σφάλματα στις πιστοποιήσεις που εισέπραξε ο ανάδοχος, ο κύριος του έργου έχει το δικαίωμα μέχρι να ρυθμιστεί το όλο θέμα να παρακρατήσει από τις κατατεθείσες εγγυητικές επιστολές το αντίστοιχο ποσό.

Ο ανάδοχος απαλλάσσεται της ευθύνης του μόνον στην περίπτωση κατά την οποία είχε υποδείξει εγγράφως στη Διευθύνουσα το έργο Υπηρεσία τα τυχόν σφάλματα της μελέτης ή τα ληπτέα μέτρα για αποφυγή μελλοντικών ζημιών, πλην όμως η Υπηρεσία δεν έπραξε τίποτα αλλά τουναντίον τον διέταξε εγγράφως να συνεχίσει τις εργασίες παρά τις αντιρρήσεις του.

Για τα έργα ειδικής κατηγορίας και για συγκεκριμένες βλάβες-ζημιές μπορεί να καθορισθεί από τη σύμβαση ότι η δαπάνη προλήψεως ή αποκαταστάσεως των θα βαρύνει τον κύριο του έργου (πχ η αντιστήριξη αγωγών των οργανισμών κοινής ωφελείας, η αποκατάσταση των τομών των οδοστρωμάτων κλπ).

Κατά τα λοιπά ισχύουν οι διατάξεις του άρθρου 157 του Ν.4412/2016.

#### **Άρθρο 18° : Ασφάλιση προσωπικού**

Ο ανάδοχος υποχρεούται να λαμβάνει εγκαίρως και αμελλητί όλα τα αναγκαία μέτρα για την αποτροπή ατυχημάτων στο εργατοτεχνικό προσωπικό του έργου και να εφαρμόζει πιστά τις διατάξεις του κανονισμού ασφαλείας κατά εργατικών ατυχημάτων καθώς και όλες τις υποδείξεις των αρμοδίων κρατικών οργάνων (του Υπουργείου Εργασίας, των Αστυνομικών Αρχών κλπ).

Ο ανάδοχος υποχρεούται να ασφαλίζει εις το ΙΚΑ δια κύρια ασφάλιση όλο ανεξαιρέτως το απασχολούμενο απ' αυτόν στο έργο προσωπικό.

Ο ανάδοχος είναι επίσης υποχρεωμένος να ασφαλίζει όλο το εργατοτεχνικό προσωπικό του έργου στα αναγνωρισμένα από το κράτος ταμεία κλαδικής ή επικουρικής ασφαλίσεως (π.χ. ταμείο ξυλουργικών εργασιών).

Οι δαπάνες για την κατά το ανωτέρω ασφάλιση περιλαμβανόμενες στην προσφορά του αναδόχου, βαρύνουν αποκλειστικά και εξ' ολοκλήρου αυτόν, ο οποίος υπέχει εκ ολοκλήρου και την αστική και ποινική ευθύνη για τυχόν επισυμβαίνοντα στο έργο εργατικά ατυχήματα.

#### **Άρθρο 19° : Τήρηση νόμων, αστυνομικών και λοιπών διατάξεων**

Ο ανάδοχος είναι υπεύθυνος για την τήρηση των νόμων κλπ, έχει την υποχρέωση να ανακοινώσει, αμελλητί, στη Δ/νουσα υπηρεσία, τις κατά τη διάρκεια της εκτελέσεως του έργου απευθυνόμενες σ' αυτόν σχετικές οδηγίες και εντολές των διαφόρων αρχών, σχετικά με τα μέτρα ελέγχου και ασφαλείας, που του υποδεικνύονται.

#### **Άρθρο 20° : Γενικές υποχρεώσεις του αναδόχου**

1. Ο ανάδοχος είναι υποχρεωμένος να κατασκευάσει το έργο κατά τους όρους της σύμβασης και τις σύμφωνες προς αυτή και το νόμο έγγραφες εντολές του φορέα κατασκευής του έργου.
2. Ο ανάδοχος έχει την υποχρέωση να τηρεί με ακρίβεια τη διάταξη και τις διαστάσεις των διαφόρων μερών του έργου, όπως προκύπτουν από τα εγκεκριμένα σχέδια ή άλλα στοιχεία της μελέτης, τα οποία δεν επιδέχονται τροποποιήσεων ή αλλαγών, εκτός αν άλλως ορίζεται στις διατάξεις του παρόντος.
3. Οι έγγραφες εντολές που δίνονται από το αρμόδιο όργανο για τη συμπλήρωση ή τροποποίηση των στοιχείων της μελέτης, σύμφωνα με τις παραγράφους 1 και 3 του άρθρου 156 του Ν. 4412/2016, καθώς και η εκτέλεση των εγκεκριμένων συμπληρωματικών εργασιών, είναι υποχρεωτική για τον ανάδοχο. Ο ανάδοχος δεν δικαιούται να λάβει αποζημίωση ή αύξηση τιμών για μεταβολές στα έργα που έγιναν χωρίς έγγραφη διαταγή, έστω και αν αυτές βελτιώνουν το

- έργο. Αν η χωρίς έγκριση μεταβολή επιφέρει μείωση ποσοτήτων ή διαστάσεων, καταβάλλεται μόνο η αξία των ποσοτήτων των εργασιών που έχουν πράγματι εκτελεσθεί χωρίς να αποκλείεται εφαρμογή των διατάξεων για κακοτεχνία.
4. Κατ' εξαίρεση, σε επείγουσες περιπτώσεις, η εντολή της Διευθύνουσας Υπηρεσίας για τροποποιήσεις ή συμπληρώσεις μπορεί να δίνεται και προφορικά στον τόπο των έργων. Στην περίπτωση αυτή πρέπει να γίνει σχετική καταχώρηση στο ημερολόγιο του έργου. Αν τη διαταγή αυτή δίνει ο επιβλέπων, οφείλει να ενημερώσει αμελλητί εγγράφως τη διευθύνουσα υπηρεσία, για την έκδοση κανονικής εντολής η οποία εκδίδεται εντός τριών εργάσιμων ημερών από την ανωτέρω έγγραφη ενημέρωση. Αν η εντολή αυτή διαφοροποιεί μερικά ή ολικά τις εντολές του επιβλέποντα, ο ανάδοχος αποζημιώνεται για τις εργασίες που έχει εκτελέσει, σύμφωνα με την εντολή της επίβλεψης μέχρι τη λήψη της εντολής της διευθύνουσας υπηρεσίας.
  5. Αν δεν ορίζεται διαφορετικά στη σύμβαση, ο ανάδοχος υποχρεούται να διαθέσει για το έργο όλο το απαιτούμενο προσωπικό, υλικά, μηχανήματα, οχήματα, αποθηκευτικούς χώρους, εργαλεία και οποιαδήποτε άλλα μέσα. Ο ανάδοχος, σε κάθε περίπτωση βαρύνεται με όλες τις απαιτούμενες δαπάνες για την ολοκλήρωση του έργου, όπως είναι οι δαπάνες των μισθών και ημερομισθίων του προσωπικού, οι δαπάνες όλων των εργοδοτικών επιβαρύνσεων, οι δαπάνες για τη μετακίνηση του προσωπικού του, οι δαπάνες των υλικών και της μεταφοράς, διαλογής, φύλαξης, φθοράς τους κ.λπ., οι δαπάνες λειτουργίας, συντήρησης, απόσβεσης, μίσθωσης μηχανημάτων και οχημάτων, οι φόροι, τέλη, δασμοί, ασφαλιστικές κρατήσεις ή επιβαρύνσεις, οι δαπάνες εφαρμογής των σχεδίων κατασκευής των σταθερών σημείων, καταμετρήσεων, δοκιμών, προσπελάσεων προς το έργο και στις θέσεις για τη λήψη υλικών, σύστασης και διάλυσης εργοταξίων, οι δαπάνες αποζημιώσεων ζημιών στο προσωπικό του, στον κύριο του έργου ή σε οποιονδήποτε τρίτο και γενικά κάθε είδους δαπάνη απαραίτητη για την καλή και έντεχνη εκτέλεση του έργου.
  6. Οι φόροι, τέλη, δασμοί, κρατήσεις και οποιεσδήποτε άλλες νόμιμες επιβαρύνσεις βαρύνουν τον ανάδοχο, όπως ισχύουν κατά το χρόνο που δημιουργείται η υποχρέωση καταβολής τους. Κατ' εξαίρεση, φόροι του Δημοσίου, λοιπά τέλη που βαρύνουν άμεσα το εργολαβικό αντάλλαγμα, βαρύνουν τον ανάδοχο μόνο στο μέτρο που ίσχυαν κατά το χρόνο υποβολής της προσφοράς. Μεταγενέστερες αυξομειώσεις, αυξομειώνουν αντίστοιχα το οφειλόμενο εργολαβικό αντάλλαγμα. Τα δύο προηγούμενα εδάφια δεν ισχύουν για το φόρο εισοδήματος ή τις παρακρατήσεις έναντι του φόρου αυτού.
  7. Ο ανάδοχος έχει την υποχρέωση για την τήρηση των διατάξεων της εργατικής νομοθεσίας, των διατάξεων και κανονισμών για την πρόληψη ατυχημάτων στο προσωπικό του ή στο προσωπικό του φορέα του έργου ή σε οποιονδήποτε τρίτο και για τη λήψη μέτρων Προστασίας του περιβάλλοντος. Σχετικά με τη λήψη μέτρων ασφαλείας είναι υποχρεωμένος να εκπονεί με ευθύνη του κάθε σχετική μελέτη (στατική ικριωμάτων, μελέτη προσωρινής σήμανσης έργων κ.λπ.) και να λαμβάνει όλα τα σχετικά μέτρα. Ο ανάδοχος υπέχει την πλήρη και αποκλειστική ευθύνη για κάθε ζημία που προκαλείται προς οιονδήποτε από την παράβαση των παραπάνω υποχρεώσεων, ευθυνόμενος, εκτός άλλων, και για την καταβολή των σχετικών αποζημιώσεων. Ο ανάδοχος οφείλει να λαμβάνει μέτρα Προστασίας, σύμφωνα με την ισχύουσα νομοθεσία στο Σχέδιο Ασφάλειας και Υγείας (ΣΑΥ), όπως αυτό ρυθμίζεται με τις αποφάσεις του Υφυπουργού Περιβάλλοντος, Χωροταξίας και Δημόσιων Έργων ΔΙ ΠΑΔ/οικ.177/ 2.3.2001 (Β' 266), ΔΕΕΠΠ/85/ 14.5.2001 (Β' 686) και ΔΙΠΑΔ/οικ889/ 27.11.2002 (Β' 16), στο χρονοδιάγραμμα των εργασιών, καθώς και τις ενδεχόμενες τροποποιήσεις ή άλλες αναγκαίες αναπροσαρμογές των μελετών κατά τη φάση της μελέτης και της κατασκευής του έργου.
  8. Ανεξάρτητα από την υποχρέωση του αναδόχου να διαθέτει όλο το προσωπικό που απαιτείται για τη διεύθυνση της κατασκευής και την κατασκευή του έργου, η διακήρυξη μπορεί να ορίζει κατ' εκτίμηση τον αριθμό τεχνικού προσωπικού κατά ειδικότητα και βαθμίδα εκπαίδευσης, που πρέπει να διαθέτει κατ' ελάχιστο ανάδοχος κατά την εκτέλεση της σύμβασής του. Ο αριθμός αυτός προσαρμόζεται, σύμφωνα με τις απαιτήσεις του έργου, με βάση το χρονοδιάγραμμα κατασκευής του. Η Διευθύνουσα Υπηρεσία μπορεί πάντα να διατάσσει την απομάκρυνση του προσωπικού που κρίνεται δικαιολογημένα ακατάλληλο ή την ενίσχυση των συνεργείων του αναδόχου.
  9. Αν ο ανάδοχος καθυστερεί τις πληρωμές των αποδοχών του προσωπικού που έχει προσλάβει και χρησιμοποιεί στο έργο, η Διευθύνουσα Υπηρεσία μετά από γραπτή όχληση των ενδιαφερομένων, καλεί τον ανάδοχο να εξοφλήσει τους δικαιούχους μέσα σε δεκαπέντε (15) ημέρες. Αν ο ανάδοχος δεν εξοφλήσει τους δικαιούχους, τότε η Διευθύνουσα Υπηρεσία

- συντάσσει καταστάσεις πληρωμής των οφειλομένων και πληρώνει απευθείας τους δικαιούχους από τις πιστώσεις του έργου, για λογαριασμό του αναδόχου και έναντι του λαβείν του. Σε εφαρμογή της παραγράφου αυτής μπορεί να πληρωθούν οι αποδοχές μέχρι και των τριών (3) τελευταίων μηνών πριν από την όχληση των ενδιαφερομένων. Προϋπόθεση της πληρωμής είναι να υπάρχει οφειλή του κυρίου του έργου εκ της κατασκευής του αποδεικνυόμενη ή όπως προκύπτει από υποβληθέντα ή συντασσόμενο εκ της Διευθύνουσας Υπηρεσίας λογαριασμό.
10. Ο ανάδοχος έχει όλη την ευθύνη για την ανεύρεση και χρησιμοποίηση πηγών αδρανών υλικών ή άλλων υλικών, που δεν προέρχονται από το εμπόριο, εκτός αν ορίζεται διαφορετικά από τη σύμβαση. Οι πηγές αυτές, πριν από τη χρησιμοποίησή τους, πρέπει να εγκριθούν από τη διευθύνουσα υπηρεσία, που μπορεί να απαγορεύσει τη χρήση ακατάλληλων ή απρόσφορων για τα έργα πηγών. Αν διαπιστωθεί ότι ο ανάδοχος εμπορεύεται τα εξορυσσόμενα από τις πηγές αυτές του έργου αδρανή υλικά κηρύσσεται έκπτωτος με απόφαση της αναθέτουσας αρχής ή του αναθέτοντος φορέα.
  11. Τα υλικά που ανευρίσκονται κατά την κατασκευή του έργου ή προέρχονται από καθαίρεση παλιών έργων, ανήκουν στον κύριο του έργου. Ο ανάδοχος αποζημιώνεται για τις δαπάνες εξαγωγής ή διαφύλαξής τους, αν η σύμβαση δεν ορίζει διαφορετικά και οφείλει να παίρνει τα κατάλληλα μέτρα, για να αποτραπεί ή να είναι όσο το δυνατόν μικρότερη η βλάβη των υλικών κατά την εξαγωγή τους. Χρησιμοποίηση των υλικών από τον ανάδοχο γίνεται μετά από έγγραφη συναίνεση της υπηρεσίας και αφού συνταχθεί σχετικό πρωτόκολλο μεταξύ της διευθύνουσας υπηρεσίας και του αναδόχου.
  12. Ο ανάδοχος είναι υποχρεωμένος να ειδοποιήσει αμέσως τη Διευθύνουσα Υπηρεσία αν κατά την κατασκευή των έργων βρεθούν αρχαιότητες ή οποιαδήποτε έργα τέχνης. Στην περίπτωση αυτή εφαρμόζονται οι διατάξεις για τις αρχαιότητες. Για την καθυστέρηση των έργων ή διακοπή τους από αυτή την αιτία, έχουν εφαρμογή οι σχετικές διατάξεις του παρόντος νόμου.
  13. Ο ανάδοχος έχει την υποχρέωση να μην παρεμποδίζει την εκτέλεση οποιωνδήποτε άλλων έργων ή εργασιών φορέα του δημόσιου τομέα, που είναι δυνατόν να επηρεάζονται από τις εργασίες της εργολαβίας του, να προστατεύει τις υπάρχουσες κατασκευές και εκμεταλλεύσεις από κάθε βλάβη ή διακοπή λειτουργίας τους και χωρίς μείωση της ευθύνης του να αποκαθιστά ή να συμβάλει στην άμεση αποκατάσταση των βλαβών ή διακοπών.
  14. Ο ανάδοχος είναι υποχρεωμένος να εξασφαλίσει την απρόσκοπτη άσκηση της επίβλεψης στα εργοστάσια που κατασκευάζονται τμήματα του έργου και γενικά σε όλους τους χώρους που κρίνει απαραίτητο η διευθύνουσα υπηρεσία. Ο διευθύνων από μέρους της αναδόχου επιχείρησης τα έργα υποχρεούται, μετά από ειδοποίηση της υπηρεσίας, να συνοδεύει τους υπαλλήλους που επιβλέπουν, διευθύνουν ή επιθεωρούν τα έργα, κατά τις μεταβάσεις για επίβλεψη, έλεγχο ή επιθεώρηση στον τόπο των έργων ή στους άλλους τόπους παραγωγής, καθώς και των συμβούλων και εμπειρογνομόνων.
  15. Κατά τη διάρκεια της κατασκευής του έργου ο ανάδοχος είναι υποχρεωμένος κάθε τρίμηνο να συντάσσει και να στέλνει στην προϊσταμένη αρχή, μέσω της διευθύνουσας υπηρεσίας, συνοπτικές ανακεφαλαιωτικές εκθέσεις για την πορεία του έργου, αναλόγου περιεχομένου με τις αντίστοιχες εκθέσεις της διευθύνουσας υπηρεσίας που προβλέπονται στην παρ. 8 του άρθρου 136. Οι εκθέσεις αυτές δεν θεωρούνται ως αιτήματα του αναδόχου, ούτε ως παραιτήσεις από δικαιώματά του και οι απαντήσεις επ' αυτών δεν συνιστούν βλαπτικές πράξεις, κατά την έννοια της παραγράφου 1 του άρθρου 174 του Ν.4412/2016.

### **Άρθρο 21° : Σήμανση κατά το στάδιο εκτελέσεως εργασιών**

Ο ανάδοχος έχει υποχρέωση όπως στις εργοταξιακές θέσεις και στις θέσεις στις οποίες εκτελούνται οι εργασίες, προβαίνει στην τοποθέτηση των απαιτούμενων, ανάλογα με τη φύση των έργων (Συγκοινωνιακά, Υδραυλικά, Οικοδομικά κλπ), σημάτων και πινακίδων γενικά ασφαλείας και έχει την επιμέλεια για την συντήρηση αυτών κατά το χρόνο δωρεάν συντηρήσεως των έργων.

Για την σήμανση αυτή ο ανάδοχος θα εφαρμόσει τις διατάξεις που προβλέπονται στην Πρότυπη Τεχνική Προδιαγραφή σημάσεως εκτελουμένων έργων.

Σε περιπτώσεις που τα έργα απαιτούν τη λήψη περισσότερων ή διαφορετικών μέτρων, τότε ο ανάδοχος θα συντάσσει μελέτη, με δαπάνη του κυρίου του έργου, για τη σήμανση κάθε θέσεως εκτελουμένου έργου και θα εφαρμόζει τη μελέτη αυτή ύστερα από τυχόν συμπλήρωση και έγκριση της Διευ/σας τα έργα υπηρεσίας. Η έγκριση αυτή θα πρέπει να χορηγείται στον ανάδοχο εντός τριών (3) ημερών από της υποβολής της εν λόγω μελέτης σημάσεως.

Όπου υπάρχει ανάγκη θα χρησιμοποιούνται και τροχονόμοι υπάλληλοι του αναδόχου, για ασφαλή καθοδήγηση πεζών και τροχοφόρων, για την ασφαλή και απρόσκοπτη κυκλοφορία στις οδούς και στις παρακαμπτηρίες και στις προσπελάσεις.

Για εργασίες επί κεντρικών αρτηριών (χαρακτηριζόμενες ως κεντρικές μόνον από τη Δ/νωση Υπηρεσία σε συνεργασία με τον κύριο του έργου) οι τροχονόμοι υπάλληλοι του αναδόχου και η σταλία των μηχανημάτων που απαιτούνται για την άμεση αντιμετώπιση προβλημάτων η τη ταχύτερη κατασκευή της εργασίας, θα πληρώνονται με το απολογιστικό σύστημα.

Τα ανωτέρω μέτρα λαμβάνονται με ευθύνη και δαπάνες του αναδόχου (εκτός αν η δαπάνη αλλιώς ορίζεται) ο οποίος έχει και την ευθύνη, ποινική και αστικά για κάθε ατύχημα που οφείλεται στη μη ή στην πλημμελή λήψη των απαραίτητων μέτρων.

#### **Άρθρο 22° : Πινακίδες ενδεικτικές του έργου που κατασκευάζεται**

Ο ανάδοχος υποχρεούται σε ένα μήνα από την εγκατάστασή του στο έργο να προμηθευτεί και να τοποθετήσει καλαίσθητες πινακίδες ενδεικτικές του έργου που κατασκευάζεται. Οι διαστάσεις των πινακίδων, ο αριθμός αυτών, οι αναγραφόμενες ενδείξεις, ο χρωματισμός, ο τρόπος στηρίξεως και οι θέσεις τοποθέτησής των θα καθορισθούν κατά την εγκατάσταση του αναδόχου από τη Διευθύνουσα το έργο Υπηρεσία. Οι δαπάνες προμηθείας μεταφοράς και τοποθέτησής των πινακίδων αυτών βαρύνουν τον ανάδοχο του έργου και περιλαμβάνονται ανηγμένως στις τιμές μονάδος του τιμολογίου (μελέτης ή προσφοράς) και τα γενικά του έξοδα. Στην περίπτωση μη συμμορφώσεως του αναδόχου στην καθοριζόμενη ανωτέρω μηνιαία προθεσμία η Διευθύνουσα το έργο Υπηρεσία δικαιούται να προβεί στην προμήθεια, μεταφορά και τοποθέτησή τους σε βάρος και για λογαριασμό του αναδόχου.

#### **Άρθρο 23° : Εναπόθεση υλικών επί δημοσίων οδών**

Η εναπόθεση από τον ανάδοχο υλικών κατασκευής, εφοδίων κλπ στο κατάστρωμα δημοσίων οδών σε κοινοχρήστους χώρους στη χερσαία ζώνη λιμένων κλπ επιτρέπεται μόνο κατόπιν εγγράφου εγκρίσεως της Διευθύνουσας το έργο υπηρεσίας όταν τούτο είναι αναπόφευκτο και με την προϋπόθεση ότι η ποσότητα που θα εναποτίθεται δεν θα είναι μεγαλύτερη απ' όση μπορεί να αναλωθεί σε μία μέρα και ότι ο ανάδοχος θα λαμβάνει τ' απαραίτητα μέτρα τόσο για την ασφάλεια όσο και για την, εις το ελάχιστο, παρακώλυση της ελεύθερας κυκλοφορίας, εκτός εάν τύχει ιδιαίτερης προς τούτο εγγράφου εγκρίσεως της Δ/νωσης υπηρεσίας, με προηγούμενη πλήρη αιτιολόγηση.

Προκειμένου για τη ρύθμιση της κυκλοφορίας, τα μέτρα ασφαλείας κλπ ισχύει η Πρότυπη Τεχνική Προδιαγραφή σημάνεως εκτελουμένων έργων και γενικά, όσα αναφέρονται στο προηγούμενο άρθρο 22.

Η απόθεση υλικών εκσκαφών στο κατάστρωμα ή τα πεζοδρόμια δημοσίων οδών ή χώρων δημοσίας χρήσεως (π.χ. πάρκα, πλατείες ή σε χερσαία ζώνη λιμένος κλπ) επιτρέπεται επίσης μόνο κατόπιν εγγράφου αδείας της Διευθύνουσας το έργο υπηρεσίας όπου ορίζεται η έκταση της αποθέσεως, ο χρόνος παραμονής των υλικών κλπ. Σε επείγουσες περιπτώσεις η έγκριση για την εναπόθεση δίδεται από τον επιβλέποντα μηχανικό με σχετική αναγραφή στο ημερολόγιο του έργου.

#### **Άρθρο 24° : Εγκαταστάσεις επιχειρήσεων και Οργανισμών Κοινής Ωφέλειας (Ο.Κ.Ω.)**

α) Ο ανάδοχος πρέπει να έχει υπόψη του ότι είναι ενδεχόμενο στην περιοχή του έργου να υπάρχουν εναέριες ή υπόγειες εγκαταστάσεις Ο.Κ.Ω. ή Ν.Π.Δ.Δ. οι οποίες πρέπει να μετατοπισθούν από τις υπηρεσίες τους.

β) Οι εργασίες για τις ανωτέρω μετατοπίσεις, που μπορούν να είναι προσωρινές ή και μόνιμες αν τυχόν εμπόσουν. σε εύρος καταλήψεως των έργων ή αν υπάρχουν άλλοι λόγοι, θα εκτελούνται με τη φροντίδα των οργανισμών αυτών (ΔΕΗ, ΟΤΕ κλπ) και καμία οικονομική ή τεχνική ανάμειξη θα έχει μ' αυτές ο ανάδοχος, εκτός αν ορίζεται διαφορετικά στην Ε.Σ.Υ.

Ο ανάδοχος όμως έχει την υποχρέωση να διευκολύνει απροφασίστως την εκτέλεση των ανωτέρω εργασιών, σύμφωνα και με το άρθρο 138 του Ν. 4412/2016, δικαιούμενος αναλόγου παρατάσεως προθεσμίας όχι όμως και αποζημιώσεως στην περίπτωση που τυχόν καθυστερήσει λόγω εκτελέσεως των μετατοπίσεων από τους οργανισμούς και επηρεάσει υπερβαλλόντως και δυσανάλογα προς την εγκεκριμένη προθεσμία εκτελέσεως των εργασιών το πρόγραμμα κατασκευής.

γ) Προκειμένου για προσωρινές μετατοπίσεις, τις απαιτούμενες εργασίες, μπορεί κατόπιν εντολής της υπηρεσίας να τις εκτελέσει και ο ανάδοχος, πληρωνόμενος με τις συμβατικές τιμές μονάδος.

- δ) Η υπηρεσία επίσης μπορεί να αναθέσει σύμφωνα με τις ισχύουσες διατάξεις στον ανάδοχο την εκτέλεση εργασιών μετατοπίσεως δικτύων (π.χ. υδρεύσεως κλπ) που ανήκουν Π.χ. σε Κοινότητες ή Δήμους και που δεν μπορούν να εκτελεστούν από αυτές λόγω οικονομικής ή άλλης αδυναμίας. Οι εργασίες αυτές θα πληρωθούν με συμβατικές ή νέες τιμές μονάδος.
- ε) Περαιτέρω ο ανάδοχος θα πρέπει, σύμφωνα με το άρθρο 18 της παρούσης, να παίρνει όλα τα κατάλληλα μέτρα για την αποφυγή προκλήσεως ζημιών στα δίκτυα Ο.Κ.Ω. και μάλιστα προκειμένου για υπόγεια δίκτυα θα πρέπει, πριν αρχίσει τις εργασίες, να φροντίσει να του χορηγηθεί σχετική άδεια από τον αντίστοιχο οργανισμό ή και από την αρμόδια στρατιωτική αρχή, αν πρόκειται για παραμεθόριο περιοχή.
- στ) Οι δαπάνες μετατοπίσεως των αγωγών (δικτύων) των Ο.Κ.Ω. καταβάλλονται σε βάρος των πιστώσεων του έργου.

### **Άρθρο 25° : Ημιτελείς εργασίες**

Δεν επιτρέπεται ούτε κατά τη διάρκεια κατασκευής του έργου, ούτε μετά την αποπεράτωση αυτού, να παραμένουν ημιτελείς εργασίες, οι οποίες ενδέχεται να προκαλέσουν ζημία στο εκτελούμενο έργο ή στα εκτελεσθέντα έργα ή σε παρακείμενες θέσεις. Δεν επιτρέπεται επίσης η χρονική μετάθεση εκτελέσεως των εργασιών σε σχέση με το εγκεκριμένο χρονοδιάγραμμα κατασκευής του έργου εκτός αν προηγηθεί ειδική έγκριση της αρμόδιας υπηρεσίας.

### **Άρθρο 26° : Μητρώο έργου**

Μέσα σε δύο (2) μήνες από τη βεβαιωμένη περάτωση του έργου, υποβάλλεται από τον ανάδοχο η τελική επιμέτρηση και το μητρώο του έργου, το οποίο περιλαμβάνει τα βασικά στοιχεία του έργου «όπως κατασκευάστηκε».

Με απόφαση του Υπουργού Υποδομών, Μεταφορών και Δικτύων καθορίζεται το περιεχόμενο του «μητρώου έργου», τα τεύχη, οι εκθέσεις, τα σχέδια, οι πίνακες, τα ηλεκτρονικά δεδομένα και τα λοιπά στοιχεία που το συνοδεύουν, καθώς και η μορφή των στοιχείων αυτών. Με προεδρικό διάταγμα που εκδίδεται με πρόταση του ίδιου Υπουργού καθορίζονται οι κυρώσεις που επιβάλλονται στον ανάδοχο σε περίπτωση μη υποβολής του μητρώου, η διαδικασία επιβολής των κυρώσεων, τα αρμόδια όργανα, καθώς και κάθε άλλο σχετικό θέμα.

### **Άρθρο 27ο: Συντήρηση των έργων**

Ο χρόνος εγγύησης, κατά τον οποίο ο ανάδοχος φέρει τον κίνδυνο του έργου και υποχρεούται στη συντήρησή του, σύμφωνα με την παράγραφο 1 του άρθρου 157 του Ν. 4412/2016 και την παρ. 2 του άρθρου 172 του Ν. 4412/2016 και μετά την πάροδο του οποίου ενεργείται η οριστική παραλαβή, ορίζεται γενικά σε δεκαπέντε (15) μήνες, υπό την επιφύλαξη των οριζόμενων στα έγγραφα της σύμβασης στην περίπτωση που κριτήριο ανάθεσης της σύμβασης ήταν η προσαύξηση του χρόνου εγγύησης κατά τα οριζόμενα στην περίπτωση στ' της παρ. 2 του άρθρου 86 του Ν. 4412/2016.

Σε εντελώς ειδικές περιπτώσεις μπορεί με τα συμβατικά τεύχη να ορίζεται μεγαλύτερος χρόνος εγγύησης ενδεχομένως και με ιδιαίτερο αντάλλαγμα, όχι όμως μεγαλύτερος από τρία (3) έτη. Για έργα προϋπολογισμού δημοπράτησης μέχρι 250.000 ευρώ χωρίς ΦΠΑ, εφόσον η φύση των εργασιών το επιτρέπει ή για έργα που δεν νοείται μακροχρόνια συντήρησή τους, μπορεί με τα συμβατικά τεύχη να καθορίζεται χρόνος εγγύησης μικρότερος των δεκαπέντε (15) μηνών. Ο χρόνος εγγύησης αρχίζει από τη βεβαιωμένη περάτωση των εργασιών αν μέσα σε δύο (2) μήνες από αυτή υποβληθεί από τον ανάδοχο η τελική επιμέτρηση, άλλως από την ημερομηνία που υποβλήθηκε ή με οποιονδήποτε άλλο τρόπο συντάχθηκε η τελική επιμέτρηση.

Κατά το χρόνο εγγύησης και υποχρεωτικής συντήρησης ο ανάδοχος είναι υποχρεωμένος να επιθεωρεί τακτικά τα έργα, να τα διατηρεί σε ικανοποιητική κατάσταση και να αποκαθιστά κάθε βλάβη τους. Εργασίες για την αποκατάσταση βλαβών κλοπών ή βανδαλισμών από τη χρήση, εφόσον δεν οφείλονται σε κακή ποιότητα του έργου εκτελούνται με έγκριση της υπηρεσίας και η δαπάνη αποδίδεται στον ανάδοχο ή οι εργασίες αυτές εκτελούνται από την υπηρεσία.

Αν ο ανάδοχος παραλείπει τις υποχρεώσεις του για τη συντήρηση των έργων κατά το χρόνο εγγύησης, οι απαραίτητες εργασίες μπορεί να εκτελεσθούν από την υπηρεσία με οποιονδήποτε τρόπο σε βάρος και για λογαριασμό του υπόχρεου αναδόχου ή όπως αλλιώς προβλέπεται στα συμβατικά τεύχη. Οι εργασίες και ενέργειες συντήρησης καταγράφονται σε ειδικό τεύχος ο μορφότυπος του οποίου και η συχνότητα καταγραφής προβλέπεται στα συμβατικά τεύχη ή συμφωνούνται με την διευθύνουσα υπηρεσία.

Οι δαπάνες συντηρήσεως του έργου βαρύνουν τον ανάδοχο, περιλαμβανόμενες στην αμοιβή που καταβάλλεται σ' αυτόν σύμφωνα με την προσφορά του.

Η επιτροπή οριστικής παραλαβής του έργου ελέγχει κατά τη διάρκεια της παραλαβής και την κατάσταση της συντηρήσεως του έργου.

Εάν η συντήρηση του έργου έγινε πλημμελώς η επιτροπή αναβάλλει την παραλαβή μέχρι συντελέσεως άρτιας συντηρήσεως.

ΣΥΝΤΑΧΘΗΚΕ

Σπερχειάδα, ... / ... /2018

Σωτήρης Αναγνώστου  
Πολιτικός Μηχανικός ΠΕ

ΘΕΩΡΗΘΗΚΕ

Σπερχειάδα, ... / ... /2018

Η αναπλ. Προϊσταμένη

Λίτσα Παταργιά  
Πολιτικός Μηχανικός ΤΕ