

ΕΛΛΗΝΙΚΗ ΔΗΜΟΚΡΑΤΙΑ
Π.Ε. ΦΘΙΩΤΙΔΑΣ
ΔΗΜΟΣ ΜΑΚΡΑΚΩΜΗΣ
ΤΜΗΜΑ ΤΕΧΝΙΚΩΝ ΥΠΗΡΕΣΙΩΝ
& ΠΟΛΕΟΔΟΜΙΑΣ

ΕΡΓΟ: «ΠΡΟΛΗΨΗ ΚΑΙ ΑΝΤΙΜΕΤΩΠΙΣΗ ΖΗΜΙΩΝ
ΚΑΙ ΚΑΤΑΣΤΡΟΦΩΝ ΠΟΥ ΠΡΟΚΑΛΟΥΝΤΑΙ ΑΠΟ
ΘΕΟΜΗΝΙΕΣ ΣΤΟ ΔΗΜΟ ΜΑΚΡΑΚΩΜΗΣ»

ΑΡ.ΜΕΛΕΤΗΣ: 33/2017

ΠΡΟΫΠ.: 186.000,00 €

ΧΡΗΜΑΤΟΔΟΤΗΣΗ: ΥΠ.ΕΣ.+ΙΔΙΟΙ ΠΟΡΟΙ

ΧΡΟΝΟΣ ΜΕΛΕΤΗΣ: ΑΥΓΟΥΣΤΟΣ 2017

ΤΕΧΝΙΚΗ ΕΚΘΕΣΗ

Η παρούσα τεχνική περιγραφή αναφέρεται σε εργασίες που θα εκτελεστούν σε εννέα Τοπικές Κοινότητες του Δήμου Μακρακώμης, με χρηματοδότηση από το Υπ.Εσωτ. και ίδιους πόρους για την αντιμετώπιση ζημιών που προκλήθηκαν από θεομηνίες. Πιο συγκεκριμένα:

- 1. Τ.Κ. Μακρακώμης:** Απαιτείται η συλλογή των ομβρίων που συγκεντρώνονται στο εικονιζόμενο σημείο του οικισμού και η παροχέτευσή τους σε παρακείμενη "σούδα". Οι εργασίες που θα εκτελεστούν είναι:



- Προέκταση του υφιστάμενου τοιχείου ύψους 1,0μ., σε μήκος 5,0μ. έως την συμβολή του κατερχόμενου κλάδου.
- Κατασκευή αύλακα υδροσυλλογής με σχάρα, διατομής 1,0Χ1,50μ., πάχους τοιχωμάτων 15εκ., εγκαρσίως του κατερχόμενου δρόμου, πριν την συμβολή του με τον κυρίως δρόμο.



- Κατασκευή τοιχείου ύψους 0,70μ., σε μήκος 10,0μ..



- Κατασκευή δεύτερου αύλακα υδροσυλλογής με σχάρα, διατομής $1,0 \times 1,50 \text{ μ.}$, πάχους τοιχωμάτων 15 εκ. , εγκαρσίως του κατερχόμενου δρόμου, πριν την συμβολή του με τον κυρίως δρόμο. Τσιμεντόστρωση μέσου πάχους 12 εκ. , του κατερχόμενου κλάδου σε μήκος 40 μ. και πλάτος $3,0 \text{ μ.}$ (σκυρόδεμα C25/30 με πλέγμα T131). Τοποθέτηση τσιμεντοσωλήνα $\Phi 800$ σε μήκος 30 μ. , μέσω του οποίου τα όμβρια θα οδηγούνται από την σχάρα σε φρεάτιο διατομής $1,0 \times 1,0 \text{ μ.}$, που θα κατασκευαστεί στο άκρο του υφιστάμενου τοιχείου.



- Κατασκευή ανοικτού τσιμενταύλακα μήκους 40 μ. , που θα εκκινεί από το παραπάνω φρεάτιο, όπου καταλήγουν τα όμβρια από τις δύο σχάρες υδροσυλλογής. Ο τσιμενταύλακας θα είναι διατομής $0,6 \times 0,60 \text{ μ.}$, με πάχους τοιχωμάτων 15 εκ. . Ανύψωση του υφιστάμενου τοιχείου σε ύψος $0,50 \text{ μ.}$, στην απέναντι πλευρά του δρόμου. Μήκος τοιχείου περίπου 40 μ. . Τσιμεντόστρωση μέσου πάχους 12 εκ. , τμήματος δρόμου με επιφάνεια 70 μ.^2 . (σκυρόδεμα C25/30 με πλέγμα T131).



- Κατασκευή "χούλα χούπ", μέσου πάχους 12εκ., διαστάσεων 6,0X2,0μ.. (σκυρόδεμα C25/30 με πλέγμα T131).

2. Τ.Κ. Πάππας:



- Τοποθέτηση τσιμεντοσωλήνα $\Phi 1000$ εγκιβωτισμένο σε σκυρόδεμα C25/30 πάχους περιβλήματος 20εκ. Ο τσιμεντοσωλήνας θα έχει μήκος 25μ. και θα οδηγεί τα όμβρια σε παρακείμενο χωμάτινο αύλακα. Στην αρχή του σωλήνα θα κατασκευαστούν πτερυγότοιχοι πάχους 25εκ. και πλάκα πρόσβασης με χαλινό για τη συγκράτηση υλικών που κατολισθαίνουν και πιθανόν να προκαλέσουν έμφραξη της εισόδου του.



- Ασφαλική στρώση κυκλοφορίας, επιφάνειας $320\mu^2$, συμπυκνωμένου πάχους 5εκ. επί υφιστάμενης τσιμεντόστρωσης.



- Διαπλάτυνση δρόμου με κατασκευή τοιχείου μέσου ύψους κορμού 1,30μ. σε μήκος 13μ. Πάχος τοιχείου 25 εκ. (σκυρόδεμα C25/30 οπλισμένο με διπλή σχάρα Φ12/20).



- Για την προστασία των κατόντι ιδιοκτησιών από όμβρια, θα καθαριεθεί υφιστάμενη τσιμεντόστρωση σε πλάτος 30-40εκ. και μήκος 60μ. και θα κατασκευαστεί ρείθρο με πέλμα, διατομής 12Χ20εκ. πάνω από την τελική επιφάνεια του δρόμου. (σκυρόδεμα C25/30 με πλέγμα T131).

3. Τ.Κ. Αγίου Γεωργίου:

- Αποκατάσταση υφιστάμενης τσιμεντόστρωσης, στα σημεία που παρουσιάζει φθορές και κατασκευή νέας σε όσα τμήματα των εικονιζόμενων δρόμων δεν είναι τσιμεντοστρωμένα. Συνολικό μήκος δρόμων περίπου 125μ και μέσο πλάτος 3,40μ. Επίσης τσιμεντόστρωση κάθετου δρόμου διαστάσεων 20,0Χ1,8μ. (σκυρόδεμα C25/30 πάχους 12 εκ., με πλέγμα T131).
- Τοποθέτηση κιγκλιδώματος για την στήριξη των διερχόμενων, λόγω της μεγάλης κλίσης του δρόμου. Ορθοστάτες και κουπαστή κοίλης διατομής 6Χ6 εκ. και Φ50χιλ. αντίστοιχα.

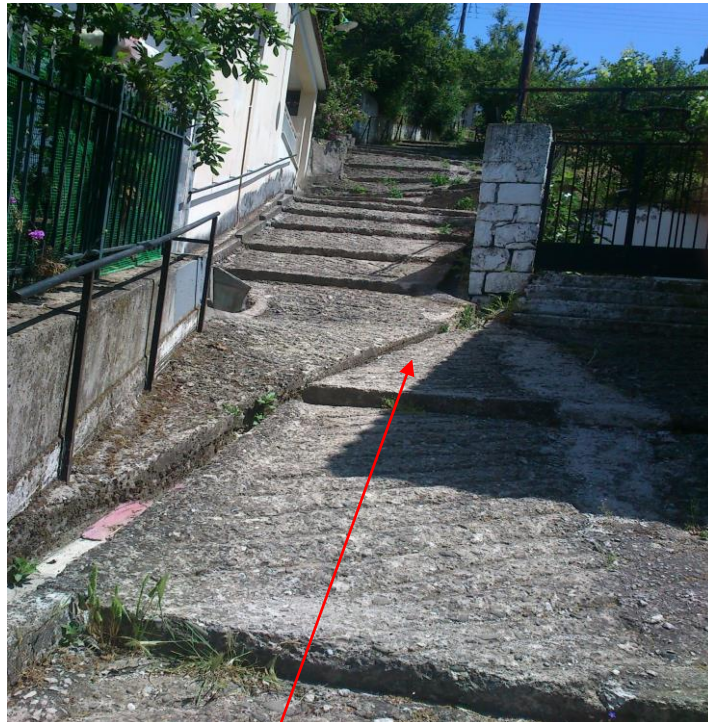

4. Τ.Κ. Γαρδικίου:

- Αντικατάσταση επικαράμωσης στο κτίριο του Δημοτικού σχολείου, με πάνελ τύπου sandwich από γαλβανισμένη λαμαρίνα με πλήρωση πολυουρεθάνης, πάχους 10εκ. σε χρώμα κόκκινο. Επιφάνεια κάλυψης 330μ². Επίσης τοποθέτηση σιδηρών κιγκλιδωμάτων από ευθύγραμμες ράβδους διατομής Φ14 στα παράθυρα του κτιρίου (14 ανοίγματα διαστάσεων 1,6Χ1,8μ.)

5. Τ.Κ. Κολοκυθιάς:

- Κατασκευή τοιχείου αντιστήριξης , μέσου ύψους 1,80μ. και πάχους 0,25μ., σε μήκος 13,0μ. (σκυρόδεμα C25/30 οπλισμένο με διπλή σχάρα Φ12/20). Καθαίρεση βαθμίδων και κατασκευή πρόσβασης στην παρακείμενη οικία.
- Επίχωση του χώρου που δημιουργείται από το υπάρχων τοιχείο και τσιμεντόστρωση της επιφάνειας σε έκταση 70μ² περίπου.



6. Τ.Κ. Φτέρης:

- Ασφαλτόστρωση δύο τμημάτων δρόμου σε υπάρχουσατσιμεντόστρωση στη θέση "Γκλιτσός", με στρώση κυκλοφορίας συμπυκνωμένου πάχους 5εκ.. Εμβαδόν 1^{ου} τμήματος 280μ² και 2^{ου} τμήματος 220μ² περίπου. Στο 1^ο τμήμα, λόγω της κακής κατάστασης τηςτσιμεντόστρωσης, θα απαιτηθεί και στρώση βάσης, πάχους 5εκ..

7. Τ.Κ. Κυριακοχωρίου:



- Κατασκευή τοιχείου αντιστήριξης , μέσου ύψους 1,90μ. και πάχους 0,25μ., σε μήκος 11,0μ. (σκυρόδεμα C25/30 οπλισμένο με διπλή σχάρα Φ12/20).
- Ανάπλαση χώρου βρύσης (ανακατασκευή στεγάστρου, πλακόστρωση δαπέδου, ανακατασκευή μέρους λιθοδομής και διαμόρφωση όψεων.
- Κατασκευή 2 αυλάκων υδροσυλλογής με σχάρα, διατομής 50X50 εκ., πάχος τοιχώματος 12εκ., συνολικού μήκος 8μ. (απαιτείται τομή με ασφαλτοκόπτη).

8. Τ.Κ. Καμπιών:

- Κατασκευή τοιχείου αντιστήριξης , μέσου ύψους 2,20μ. και πάχους 0,25μ., σε μήκος 31,0μ. (σκυρόδεμα C25/30 οπλισμένο με διπλή σχάρα Φ12/15). Σε όλο το μήκος του τοιχείου θα τοποθετηθεί σιδηρό κιγκλίδωμα ύψους 1,0μ., από μορφοσίδηρο και ελάσματα ποιότητας S235J κατά ΕΛΟΤ EN 10025-1, βαμμένο σε δύο στρώσεις συνολικού πάχους ξηρού υμένα 125 μm.
- Ασφαλτόστρωση τμήματος δρόμου σε υπάρχουσα ασφαλτόστρωση με στρώση κυκλοφορίας συμπυκνωμένου πάχους 5εκ.. Εμβαδόν τμήματος 90μ² περίπου.



9. Τ.Κ. Παλαιοβράχας:



- Καθαίρεση υφιστάμενου υδραύλακα από άοπλο σκυρόδεμα, διατομής 20X20 εκ. σε μήκος 90μ. και κατασκευή νέου (σκυρόδεμα C25/30, πάχους 12εκ., ελαφρώς οπλισμένο με πλέγμα T131), διατομής 40X20 εκ. Τσιμεντόστρωση αγροτικού δρόμου παραπλεύρως του τσιμενταύλακα, διαστάσεων 90,0X3,0μ. περίπου από σκυρόδεμα ιδίων προδιαγραφών. Αντικατάσταση υφιστάμενης σχάρας διαστάσεων 0,20X4,0 μ. περίπου.
- Κατασκευή νέου υδραύλακα, σε συνέχεια υφιστάμενου, από σκυρόδεμα, διατομής 40X40 εκ. σε μήκος 70μ. (σκυρόδεμα C25/30, πάχους 12εκ., ελαφρώς οπλισμένο με πλέγμα T131). Τσιμεντόστρωση τμήματος αγροτικού δρόμου διαστάσεων 10,0X2,5μ. από σκυρόδεμα ιδίων προδιαγραφών.
- Τοποθέτηση μονόπλευρων χαλύβδινων στηθαίων ασφαλείας, ικανότητας συγκράτησης N2 που τοποθετούνται με έμπηξη, κατηγορίας σφοδρότητας πρόσκρουσης A, σύμφωνα με το πρότυπο ΕΛΟΤ EN 1317-2, λειτουργικού πλάτους W2. Μήκος στηθαίων 35μ.

Όλες οι εργασίες που πρόκειται να εκτελεστούν θα γίνουν σύμφωνα με τους κανόνες της τέχνης και της τεχνικής και με υπόδειξη από την Τεχνική Υπηρεσία του Δήμου Μακρακώμης.

Συντάχθηκε

Παραστατίδης Σάββας

ΠΡΟΫΠΟΛΟΓΙΣΜΟΣ

A/A	Είδος Εργασιών	Κωδ. Άρθρου	A.T.	Κωδ.Αναθ.	Μον.Μ ετρ.	Τιμή Μονάδας	Ποσότητα Εργασιών	Δαπάνη (€)
1. ΧΩΜΑΤΟΥΡΓΙΚΑ-ΚΑΘΑΙΡΕΣΕΙΣ								
1	Εκσκαφή θεμελίων και τάφρων με χρήση μηχανικών μέσων. Σε εδάφη γαιώδη-ημιβραχώδη.	ΟΙΚ 20.05.01	1	ΟΙΚ-2124	μ3	6,50	147,00	955,50
2	Επίχωση με προϊόντα εκσκαφών, εκβραχισμών ή κατεδαφίσεων.	ΟΙΚ 20.10	2	ΟΙΚ-2162	μ3	4,50	25,00	112,50
3	Καθαίρεση στοιχείων κατασκευών από άοπλο σκυρόδεμα. Με χρήση συνήθους κρουστικού εξοπλισμού.	ΟΙΚ 22.10.01	3	ΟΙΚ-2226	μ3	30,00	22,00	660,00
4	Καθαίρεση επικεραμώσεων. Χωρίς να καταβάλλεται προσοχή για την εξαγωγή ακεραίων κεράμων.	ΟΙΚ 22.22.01	4	ΟΙΚ-2241	μ2	6,70	330,00	2211,00
5	Αποξήλωση μεταλλικών φύλλων επιστέγασης.	ΟΙΚ 22.52	5	ΟΙΚ-2275	μ2	2,60	20,00	52,00
6	Τομή οδοστρώματος με ασφαλτοκόπτη.	ΟΔΟ Δ-1	6	ΟΙΚ-2269Α	μ.μ.	1,00	40,00	40,00
Σύνολο 1. ΧΩΜΑΤΟΥΡΓΙΚΑ-ΚΑΘΑΙΡΕΣΕΙΣ								4031,00
2. ΤΕΧΝΙΚΑ ΕΡΓΑ								
1	Προμήθεια, μεταφορά επί τόπου, διάστρωση και συμπύκνωση σκυροδέματος με χρήση αντλίας ή πυργογερανού. Για κατασκευές από σκυρόδεμα κατηγορίας C25/30.	ΟΙΚ 32.01.06	7	ΟΙΚ-3215	μ3	101,00	285,00	28785,00
2	Ξυλότυποι συνήθων χυτών κατασκευών.	ΟΙΚ 38.03	8	ΟΙΚ-3816	μ2	15,70	610,00	9577,00
3	Χαλύβδινοι οπλισμοί σκυροδέματος. Κατηγορίας B500C (S500s).	ΟΙΚ 38.20.02	9	ΟΙΚ-3873	χλγ.	1,07	6500,00	6955,00
4	Δομικά πλέγματα B500C (S500s).	ΟΙΚ 38.20.03	10	ΟΙΚ-3873	χλγ.	1,01	990,00	999,90
5	Λιθοδομές ανωδομών με ασβεστοσιμεντοκονίαμα 1:2 1/2 των 150 kg τσιμέντου	ΟΙΚ 43.01.02	11	ΟΙΚ-4307	μ3	93,00	6,00	558,00
6	Διαμόρφωση όψεων λιθοδομών ανωμάλου χωρικού τύπου.	ΟΙΚ 45.01.01	12	ΟΙΚ-4501	μ2	9,00	20,00	180,00

7	Στέγη ξύλινη για επιστέγαση με κεραμίδια γαλλικά κλπ ή τεχνητές πλάκες. Στέγη ξύλινη ανοίγματος έως 6,00 m.	ΟΙΚ 52.66.01	13	ΟΙΚ-5266	μ2	45,00	20,00	900,00
8	Σιδηρά κιγκλιδώματα από ράβδους συνήθων διατομών. Απλού σχεδίου από ευθύγραμμες ράβδους.	ΟΙΚ 64.01.01	14	ΟΙΚ-6401	χλγ.	4,50	820,00	3690,00
9	Επικεράμωση με κεραμίδια ρωμαϊκού τύπου.	ΟΙΚ 72.16	15	ΟΙΚ-7211	μ2	23,50	20,00	470,00
10	Επιστέγαση με πετάσματα τύπου sandwich από γαλβανισμένη λαμαρίνα με πλήρωση πολυουρεθάνης.	ΟΙΚ 72.65	16	ΟΙΚ-6401	μ2	45,00	330,00	14850,00
11	Επιστρώσεις με χονδρόπλακες ακανόνιστες.	ΟΙΚ 73.11	17	ΟΙΚ-7311	μ2	22,50	20,00	450,00

Σύνολο 2. ΤΕΧΝΙΚΑ ΕΡΓΑ 67414,90

3. ΑΣΦΑΛΤΙΚΑ-ΟΔΟΣΤΡΩΣΙΑ

1	Ασφαλτική συγκολλητική επάλειψη.	ΟΔΟ Δ- 4	18	ΟΔΟ-4120	μ2	0,45	920,00	414,00
2	Ασφαλτική στρώση βάσης συμπτυκνωμένου πάχους 0,05 m.	ΟΔΟ Δ- 5.1	19	ΟΔΟ-4321B	μ2	20,00	280,00	5600,00
3	Ασφαλτική στρώση κυκλοφορίας συμπτυκνωμένου πάχους 0,05 m με χρήση κοινής ασφάλτου.	ΟΔΟ Δ- 8.1	20	ΟΔΟ-4521B	μ2	20,00	920,00	18400,00
4	Μονόπλευρα χαλύβδινα στηθαία ασφαλείας, ικανότητας συγκράτησης N2 που τοποθετούνται με έμπηξη, κατηγορίας σφοδρότητας πρόσκρουσης A, σύμφωνα με το πρότυπο ΕΛΟΤ EN 1317-2, λειτουργικού πλάτους W2.	ΟΔΟ Ε- 1.1.6	21	ΟΔΟ-2653	μ.μ.	45,00	35,00	1575,00
5	Σιδηρά κιγκλιδώματα.	ΟΔΟ Ε- 4.2	22	ΟΔΟ-2652	χλγ.	2,70	1500,00	4050,00

Σύνολο 3. ΑΣΦΑΛΤΙΚΑ-ΟΔΟΣΤΡΩΣΙΑ 30039,00

4. ΣΩΛΗΝΩΣΕΙΣ

1	Προμήθεια, μεταφορά στη θέση εγκατάστασης, και τοποθέτηση προκατασκευασμένων τσιμεντοσωλήνων κατα ΕΛΟΤ EN 1916. Τσιμεντοσωλήνες αποχέτευσης κλάσεως αντοχής 120. Ονομαστικής διαμέτρου D800 mm.	ΥΔΡ 12.01.01. 06	23	ΥΔΡ 6551.6	μ.μ.	103,00	30,00	3090,00
2	Προμήθεια, μεταφορά στη θέση εγκατάστασης, και τοποθέτηση προκατασκευασμένων τσιμεντοσωλήνων κατα ΕΛΟΤ EN 1916. Τσιμεντοσωλήνες αποχέτευσης κλάσεως αντοχής 120. Ονομαστικής διαμέτρου D1000 mm.	ΥΔΡ 12.01.01. 07	24	ΥΔΡ 6551.7	μ.μ.	144,00	25,00	3600,00

3	Αγωγοί αποχέτευσης από σωλήνες PVC-U συμπαγούς τοιχώματος. SDR 41, DN 125 mm.	ΥΔΡ 12.10.02	25	ΥΔΡ 6711.1	μ.μ.	4,20	34,00	142,80
4	Εσχάρες υδροσυλλογής, από ελατό χυτοσίδηρο (ductile iron).	ΥΔΡ 11.02.04	26	ΥΔΡ 6752	χλγ.	2,90	720,00	2088,00
Σύνολο 4. ΣΩΛΗΝΩΣΕΙΣ								8920,80
							Άθροισμα	110.405,70
							Γ.Ε. & Ο.Ε.	19.873,03
							Άθροισμα	130.278,73
							Απρόβλεπτα	19.541,81
							Άθροισμα	149.820,54
							Αναθεώρηση	179,46
							Άθροισμα	150.000,00
							Φ.Π.Α.	36.000,00
							Σύνολο:	186.000,00

Συντάχθηκε
Σπερχειάδα 31-08-2017

Θεωρήθηκε
Σπερχειάδα 31-08-2017

Παραστατίδης Σάββας
Πολ. Μηχ/κος

Παταργιά Λίτσα
Πολ. Μηχ/κος Τ.Ε.



ΕΛΛΗΝΙΚΗ ΔΗΜΟΚΡΑΤΙΑ
ΠΕΡΙΦΕΡΕΙΑΣ ΣΤΕΡΕΑΣ ΕΛΛΑΔΑΣ
ΠΕΡΙΦΕΡΕΙΑΚΗ ΕΝΟΤΗΤΑ ΦΘΙΩΤΙΔΑΣ
ΔΗΜΟΣ ΜΑΚΡΑΚΩΜΗΣ
ΤΜΗΜΑ ΤΕΧΝΙΚΩΝ ΥΠΗΡΕΣΙΩΝ ΚΑΙ
ΠΟΛΕΟΔΟΜΙΑΣ

ΕΡΓΟ:

“ΠΡΟΛΗΨΗ ΚΑΙ ΑΝΤΙΜΕΤΩΠΙΣΗ ΖΗΜΙΩΝ ΚΑΙ
ΚΑΤΑΣΤΡΟΦΩΝ ΠΟΥ ΠΡΟΚΑΛΟΥΝΤΑΙ ΑΠΟ
ΘΕΟΜΗΝΙΕΣ ΣΤΟ ΔΗΜΟ ΜΑΚΡΑΚΩΜΗΣ”

Αριθμός μελέτης: 33/2017

I. ΤΙΜΟΛΟΓΙΟ ΜΕΛΕΤΗΣ

ΠΕΡΙΓΡΑΦΙΚΟ ΤΙΜΟΛΟΓΙΟ ΟΙΚΟΔΟΜΙΚΩΝ ΕΡΓΩΝ

1 ΓΕΝΙΚΟΙ ΟΡΟΙ

- 1.1 Αντικείμενο του παρόντος Τιμολογίου είναι ο καθορισμός των τιμών μονάδος με τις οποίες θα εκτελεσθεί το έργο, όπως προδιαγράφεται στα λοιπά τεύχη δημοπράτησης που ορίζονται στη διακήρυξη.
- 1.2 Στις τιμές μονάδος του παρόντος Τιμολογίου, που αναφέρονται σε μονάδες περαιωμένης εργασίας και ισχύουν ενιαία για όλες τις εργασίες που θα εκτελεσθούν στην περιοχή του υπόψη έργου, ανεξάρτητα από την θέση αυτών περιλαμβάνονται:
 - 1.2.1 Όλες οι απαιτούμενες δαπάνες για την πλήρη και έντεχνη εκτέλεση των εργασιών του έργου, σύμφωνα με τους όρους του παρόντος, των τευχών και σχεδίων της μελέτης και των υπολοίπων τευχών Δημοπράτησης του έργου.
 - 1.2.2 "Κάθε δαπάνη"γενικά, έστω και αν δεν κατονομάζεται ρητά αλλά είναι απαραίτητη για την πλήρη και έντεχνη εκτέλεση της μονάδας κάθε εργασίας. Καμία αξίωση ή διαμφισβήτηση δεν μπορεί να θεμελιωθεί που να έχει σχέση με το είδος και την απόδοση των μηχανημάτων, την ειδικότητα και τον αριθμό του εργατοτεχνικού προσωπικού, όπως και την δυνατότητα χρησιμοποίησης ή όχι μηχανικών μέσων.
- 1.3 Σύμφωνα με τα παραπάνω, ενδεικτικά και όχι περιοριστικά, μνημονεύονται (για απλή διευκρίνιση του όρου "κάθε δαπάνη") οι παρακάτω δαπάνες που περιλαμβάνονται στο περιεχόμενο των τιμών του παρόντος Τιμολογίου.
 - 1.3.1 Οι δαπάνες των κάθε είδους επιβαρύνσεων στα υλικά από φόρους, δασμούς, ειδικούς φόρους κ.λπ. [πλην Φόρου Προστιθέμενης Αξίας (Φ.Π.Α.)]

Ρητά καθορίζεται ότι στις τιμές μονάδας περιλαμβάνονται οι δασμοί και λοιποί φόροι, κρατήσεις, τέλη εισφοράς και δικαιώματα για προμήθειες εξοπλισμού και εφοδίων γενικά του έργου. Κατά συνέπεια και σύμφωνα με τις διατάξεις της Τελωνειακής Νομοθεσίας δεν παρέχεται ουσιαστικά στην Υπηρεσία, που θα εποπτεύσει την εκτέλεση του έργου, ή σε άλλη Υπηρεσία, η δυνατότητα να εγκρίνει χορήγηση οποιασδήποτε βεβαίωσης για την παροχή οποιασδήποτε ατέλειας ή απαλλαγής από τους δασμούς και τους υπόλοιπους φόρους, εισφορές και δικαιώματα στα υλικά και είδη εξοπλισμού του έργου, ούτε στους ενδιαφερόμενους δικαίωμα να ζητήσουν χορήγηση τέτοιας ατέλειας ή απαλλαγής έμμεσα ή άμεσα. Ο Ανάδοχος δεν απαλλάσσεται από τα τέλη διοδίων των κάθε είδους μεταφορικών μέσων.

- 1.3.2 Οι δαπάνες προμηθείας των πάσης φύσεως, ενσωματωμένων και μη, κυρίων και βοηθητικών υλικών, μεταφοράς τους στις θέσεις εκτέλεσης των εργασιών, αποθήκευσης, φύλαξης, επεξεργασίας τους (αν απαιτείται) και προσέγγισής τους, με τις απαιτούμενες φορτοεκφορτώσεις, τις ασφαλίσεις των μεταφορών, τις σταλίες των μεταφορικών μέσων και τις απαιτούμενες πλάγιες μεταφορές, εκτός των ειδικών περιπτώσεων, που η μεταφορά πληρώνεται ιδιαίτερος με αντίστοιχα άρθρα του Τιμολογίου.
- Ομοίως οι δαπάνες για την φορτοεκφόρτωση και μεταφορά (με την σταλία μεταφορικών μέσων) των πλεοναζόντων ή/και ακατάλληλων προϊόντων εκσκαφών και λοιπων υλικών, σε κατάλληλους χώρους απόρριψης, λαμβανομένων υπόψη των ισχυόντων Περιβαλλοντικών Όρων, σύμφωνα με την Ε.Σ.Υ. και τους λοιπούς όρους δημοπράτησης.
- 1.3.3 Οι δαπάνες μισθών, ημερομισθίων, υπερωριών, υπερεργασιών, ασφαλιστικών εισφορών (στο Ι.Κ.Α., σε ασφαλιστικές εταιρείες, ή σε άλλους ημεδαπούς ή/και αλλοδαπούς ασφαλιστικούς οργανισμούς κλπ.), δώρων εορτών, επιδομάτων που καθορίζονται από τις ισχύουσες εκάστοτε Συλλογικές Συμβάσεις Εργασίας (αδείας, οικογενειακού, θέσεως, ανθυγιεινής εργασίας, εξαιρεσίμων αργιών κλπ), νυκτερινής απασχόλησης (πλην των έργων που η εκτέλεσή τους προβλέπεται κατά τις νυκτερινές ώρες και τιμολογούνται ιδιαίτερος) κλπ, του πάσης φύσεως προσωπικού (επιστημονικού, εργατοτεχνικού όλων των ειδικοτήτων, υπαλλήλων εργοταξιακών γραφείων, οδηγών και χειριστών οχημάτων και μηχανημάτων, τεχνιτών συνεργείων κλπ.) ημεδαπού ή αλλοδαπού που απασχολείται για την κατασκευή του έργου, επί τόπου ή οπουδήποτε αλλού.
- 1.3.4 Οι δαπάνες εξασφάλισης εργοταξιακών χώρων, διαρρύθμισης αυτών, ανέγερσης γραφείων, εργαστηρίων και λοιπών εγκαταστάσεων του Αναδόχου, εξασφάλισης ύδρευσης, ηλεκτρικού ρεύματος, τηλεφωνικής σύνδεσης και αποχέτευσης των εργοταξιακών εγκαταστάσεων, καθώς και λοιπών απαιτούμενων ευκολιών, σύμφωνα με τους όρους δημοπράτησης.
- 1.3.5 Οι δαπάνες λειτουργίας όλων των εργοταξιακών εγκαταστάσεων και ευκολιών και απομάκρυνσής τους μετά την περαίωση του έργου, καθώς και οι δαπάνες αποκατάστασης των χώρων κατά τρόπο αποδεκτό από την Υπηρεσία και σύμφωνα με τους εγκεκριμένους Περιβαλλοντικούς Όρους.
- 1.3.6 Οι κάθε είδους δαπάνες για την εγκατάσταση, εξοπλισμό και λειτουργία εργοταξιακού εργαστηρίου, εάν προβλέπεται, την λήψη και μεταφορά των δοκιμών και την εκτέλεση ελέγχων και δοκιμών, είτε στο εργοταξιακό εργαστήριο ή σε κρατικό ή σε ιδιωτικό της εγκρίσεως της Υπηρεσίας, σύμφωνα με τους όρους δημοπράτησης.
- 1.3.7 Οι δαπάνες εγκατάστασης και λειτουργίας μονάδων παραγωγής σκυροδέματος, και προκατασκευασμένων στοιχείων (όταν προβλέπονται προς ενσωμάτωση στο έργο) στον εργοταξιακό χώρο ή εκτός αυτού.

Στις δαπάνες αυτές περιλαμβάνονται: η εξασφάλιση του απαιτούμενου χώρου, η κατασκευή των υποδομών, κτιριακών και λοιπών έργων των μονάδων, η εγκατάσταση του απαιτούμενου κατά περίπτωση εξοπλισμού, οι λειτουργικές δαπάνες πάσης φύσεως, οι φορτοεκφορτώσεις και μεταφορές των πρώτων υλών στην μονάδα και των παραγομένων προϊόντων μέχρι τις θέσεις ενσωμάτωσής τους στο Έργο, καθώς και η αποσυναρμολόγηση των εγκαταστάσεων μετά το πέρας των εργασιών, η καθαίρεση των υποδομών τους (βάσεις, τοιχία κλπ κατασκευές από σκυρόδεμα ή οποιοδήποτε άλλο υλικό) και αποκατάστασης του χώρου σε βαθμό αποδεκτό από την Υπηρεσία και σύμφωνα με τους ισχύοντες Περιβαλλοντικούς όρους.

Οι ως άνω όροι για την αποξήλωση των μονάδων και αποκατάσταση των χώρων έχουν εφαρμογή στις ακόλουθες περιπτώσεις:

- (α) Όταν η εγκατάσταση των μονάδων έχει γίνει σε χώρο που έχει παραχωρηθεί από το Δημόσιο
 - (β) Όταν οι μονάδες έχουν ανεγερθεί μεν σε χώρους που έχει εξασφαλίσει ο Ανάδοχος, αλλά έχει δοθεί προσωρινή άδεια εγκατάστασης-λειτουργίας για τις ανάγκες του συγκεκριμένου έργου.
- 1.3.8 Τα πάσης φύσεως ασφάλιστρα για το προσωπικό του Έργου, τις μεταφορές, τα μεταφορικά μέσα, τα μηχανήματα έργων και τις εγκαταστάσεις, καθώς και τις λοιπές ασφαλιστικές καλύψεις όπως καθορίζονται στην Ειδική Συγγραφή Υποχρεώσεων του Έργου.
- 1.3.9 Οι δαπάνες των μέτρων προστασίας των όμορων κατασκευών των χώρων εκτέλεσης των εργασιών, της πρόληψης ατυχημάτων εργαζομένων ή τρίτων, της αποφυγής βλαβών σε κινητά ή ακίνητα πράγματα τρίτων, της αποφυγής ρύπανσης ρεμάτων, ποταμών, ακτών κλπ, καθώς και οι δαπάνες των μέτρων προστασίας των έργων σε κάθε φάση της κατασκευής τους ανεξαρτήτως της εποχής του έτους (εκσκαφές, θεμελιώσεις, ικριώματα, σκυροδετήσεις κλπ) και μέχρι την οριστική παραλαβή τους.
- 1.3.10 Οι δαπάνες διεξαγωγής των ελέγχων ποιότητας και οι δαπάνες κατασκευής των πάσης φύσεως "δοκιμαστικών τμημάτων" που προβλέπονται στην Τ.Σ.Υ. και τους λοιπούς όρους δημοπράτησης (μετρήσεις, εργαστηριακοί έλεγχοι και δοκιμές, αξία υλικών, χρήση μηχανημάτων, εργασία κλπ.)
- 1.3.11 Οι δαπάνες διάθεσης, προσκόμισης και λειτουργίας του κυρίου και βοηθητικού μηχανικού εξοπλισμού και μέσων (π.χ. ικριωμάτων, εργαλείων) που απαιτούνται για την κατασκευή του έργου στο πλαίσιο του εγκεκριμένου χρονοδιαγράμματος, στις οποίες περιλαμβάνονται τα μισθώματα, η μεταφορά επί τόπου, η συναρμολόγηση (όταν απαιτείται), η αποθήκευση, η φύλαξη, η ασφάλιση, οι αποδοχές οδηγών, χειριστών, βοηθών και τεχνιτών, τα καύσιμα, τα λιπαντικά και λοιπά αναλώσιμα, τα ανταλλακτικά, οι επισκευές, οι μετακινήσεις στον χώρο του έργου, οι ημεραργίες για οποιαδήποτε αιτία, οι πάσης φύσεως σταλίες και καθυστερήσεις (που δεν οφείλονται σε υπαιτιότητα του Κυρίου του Έργου), η αποσυναρμολόγησή τους (εάν απαιτείται) και η απομάκρυνσή τους από το Έργο.
- Περιλαμβάνονται επίσης οι πάσης φύσεως δαπάνες του εφεδρικού εξοπλισμού που διατηρείται σε ετοιμότητα για την αντιμετώπιση βλαβών ή για οποιαδήποτε άλλη αιτία.
- 1.3.12 Οι δαπάνες εξασφάλισης αναγκαίων χώρων για την εναπόθεση των εργαλείων, μηχανημάτων κ.λπ.
- 1.3.13 Οι επιβαρύνσεις από καθυστερήσεις, μειωμένη απόδοση και μετακινήσεις μηχανημάτων και προσωπικού που οφείλονται:
- (α) σε εμπόδια στο χώρο εκτέλεσης των εργασιών (αρχαιολογικά ευρήματα, δίκτυα
 - (β) στις τυχόν ιδιαίτερες απαιτήσεις αντιμετώπισης των εμποδίων από τους αρμόδιους για αυτά φορείς (ΥΠ.ΠΟ, Δ.Ε.Η, ΔΕΥΑχ κλπ.),
 - (γ) στην ενδεχόμενη εκτέλεση των εργασιών κατά φάσεις λόγω των ως άνω εμποδίων,
 - (δ) στην διενέργεια των απαιτούμενων μετρήσεων, ελέγχων και ερευνών (τοπογραφικών, εργαστηριακών, γεωτεχνικών κ.α.), καθώς και στις λοιπές υποχρεώσεις του Αναδόχου που προβλέπονται στα τεύχη δημοπράτησης, είτε τα ως άνω αποζημιώνονται ιδιαίτερα είτε είναι ανηγμένα στο ποσοστό Γ.Ε.& Ο.Ε. ή σε άλλα άρθρα του παρόντος Τιμολογίου

- (ε) σε προσωρινές ή μόνιμες κυκλοφοριακές ρυθμίσεις στην ευρύτερη περιοχή του έργου για οποιαδήποτε αιτία (π.χ. εορτές, εργασίες συντήρησης οδικού δικτύου και υποδομών, βλάβες σε άλλα έργα, εκτέλεση άλλων έργων κλπ.).
- 1.3.14 Οι δαπάνες των τοπογραφικών εργασιών (αποτυπώσεων, πασσαλώσεων, αναπασσαλώσεων, πύκνωσης τριγωνομετρικού και πολυγωνομετρικού δικτύου, εγκατάστασης χωροσταθμικών αφετηριών κλπ) που απαιτούνται για την χάραξη των επιμέρους στοιχείων του έργου, οι δαπάνες σύνταξης μελετών εφαρμογής (όταν απαιτείται για την προσαρμογή των στοιχείων της οριστικής μελέτης στο ακριβές ανάγλυφο του εδάφους ή υφιστάμενες κατασκευές), κατασκευαστικών σχεδίων και σχεδίων λεπτομερειών.
- Επίσης οι δαπάνες ανίχνευσης και εντοπισμού εμποδίων στον χώρο εκτέλεσης του έργου και εκπόνησης μελετών αντιμετώπισης αυτών (λ.χ. υπάρχοντα θεμέλια, υψηλός οριζοντας υπογείων υδάτων, δίκτυα Οργανισμών Κοινής Ωφελείας [ΟΚΩ]), καθώς οι δαπάνες σύνταξης του Προγράμματος Ποιότητας του Έργου (ΠΠΕ), του Σχεδίου Ασφάλειας και Υγείας, του Φακέλου Ασφάλειας και Υγείας του Έργου (ΣΑΥ-ΦΑΥ).
- 1.3.15 Οι δαπάνες αποτύπωσης τεχνικών έργων και λοιπών εγκαταστάσεων που απαντώνται στο χώρο του έργου, οι δαπάνες επαλήθευσης των στοιχείων εδάφους με τοπογραφικές μεθόδους καθώς και οι δαπάνες λήψης επιμετρητικών στοιχείων κατ' αντιπαράσταση με επρόσωπο της Υπηρεσίας και σύνταξης των πάσης φύσεως επιμετρητικών σχεδίων, πινάκων και υπολογισμών που θα υποβληθούν στην Υπηρεσία προς έλεγχο.
- 1.3.16 Η δαπάνη σύνταξης των αναπτυγμάτων και πινάκων οπλισμού σκυροδεμάτων (όταν αυτοί δεν περιλαμβάνονται στη μελέτη, καθώς και η δαπάνη σύνταξης κατασκευαστικών σχεδίων με την ένδειξη "όπως κατασκευάσθηκε".
- 1.3.17 Οι δαπάνες των αντλήσεων (εκτός από την περίπτωση που δεν υπάρχει δυνατότητα παροχέτευσης προς φυσικό ή τεχνητό αποδέκτη υδάτων) καθώς και των προσωρινών διευθετήσεων για την αντιμετώπιση των επιφανειακών, υπογείων και πηγαίων νερών ώστε να προστατεύονται τόσο τα κατασκευαζόμενα όσο και τα υπάρχοντα έργα και το περιβάλλον γενικότερα, εκτός αν προβλέπεται διαφορετικά στα τεύχη δημοπράτησης.
- 1.3.18 Οι δαπάνες διατήρησης, κατά την περίοδο εκτέλεσης των εργασιών, του χώρου του έργου καθαρού και απαλλαγμένου από ξένα προς το έργο αντικείμενα, προϊόντα εκσκαφών κλπ., καθώς και οι δαπάνες για την απόδοση, μετά το τέλος των εργασιών του χώρου καθαρού και ελεύθερου από οποιοσδήποτε προσωρινές κατασκευές και όπως στους εγκεκριμένους περιβαλλοντικούς όρους ορίζεται.
- 1.3.19 Οι δαπάνες που απορρέουν από δικαιώματα κατοχυρωμένων μεθόδων και ευρεσιτεχνιών που εφαρμόζονται κατά οποιονδήποτε τρόπο για την έντεχνη εκτέλεση των εργασιών.
- 1.3.20 Οι δαπάνες διαμόρφωσης προσβάσεων, προσπελάσεων και δαπέδων εργασίας στα διάφορα τμήματα του έργου, και γενικά κάθε βοηθητικής κατασκευής που θα απαιτηθεί σε οποιοδήποτε στάδιο των εργασιών, όταν δεν προβλέπεται ιδιαίτερη επιμέτρηση αυτών στα συμβατικά τεύχη, καθώς και οι δαπάνες αποξήλωσης των προσωρινών κατασκευών και περιβαλλοντικής αποκατάστασης των χώρων (προσβάσεων, προσπελάσεων, δαπέδων εργασίας κ.λ.π.) εκτός εάν υπάρχει έγγραφη αποδοχή της Υπηρεσίας για την διατήρησή τους.
- 1.3.21 Οι δαπάνες πρόληψης και αποκατάστασης κάθε είδους ζημιάς καθώς και οι αποζημιώσεις για κάθε είδους βλάβη ή μη συνήθη φθορά επί υφισταμένων κατασκευών κατά την εκτέλεση των εργασιών ή την διακίνηση βαρέως

εξοπλισμού του Αναδόχου (π.χ. μεταφορικών μέσων μεγάλης χωρητικότητας, ερπυστριοφόρων μηχανημάτων κλπ) που οφείλονται σε μη τήρηση των συμβατικών όρων, των υποδείξεων της Υπηρεσίας, των ισχυουσών διατάξεων και γενικότερα σε υπαιτιότητα του Αναδόχου.

- 1.3.22 Οι δαπάνες διάθεσης γραφείων και λοιπών ευκολιών στην Επιβλέπουσα Υπηρεσία, σύμφωνα με όσα αναφέρονται στην Ε.Σ.Υ και στους λοιπούς όρους δημοπράτησης.
 - 1.3.23 Οι δαπάνες των ειδικών μελετών, που προβλέπεται στα τεύχη δημοπράτησης να εκπονηθούν από τον Ανάδοχο χωρίς ιδιαίτερη αμοιβή, όπως μελέτες σύνθεσης σκυροδεμάτων, μελέτες ικριωμάτων κλπ.
 - 1.3.24 Οι δαπάνες έκδοσης των απαιτούμενων αδειών εκτέλεσης εργασιών από τις αρμόδιες Αρχές, την Πολεοδομία και τους Οργανισμούς Κοινής Ωφελείας, εκτός αν προβλέπεται ιδιαίτερη πληρωμή προς τούτο στα τεύχη δημοπράτησης.
 - 1.3.25 Οι δαπάνες λήψης μέτρων για την προστασία του περιβάλλοντος, από την εγκατάσταση του Αναδόχου στο Έργο μέχρι και την παραλαβή του Έργου, όπως αυτά καθορίζονται στις σχετικές μελέτες και στους περιβαλλοντικούς όρους, εκτός αν προβλέπεται ιδιαίτερη πληρωμή προς τούτο στα τεύχη δημοπράτησης.
 - 1.3.26 Οι δαπάνες δημοσίευσης της διακήρυξης και κατάρτισης του συμφωνητικού και γενικά όλες οι υπόλοιπες ειδικές δαπάνες που βαρύνουν τον Ανάδοχο, όπως αυτές αναφέρονται στους υπόλοιπους όρους δημοπράτησης του Έργου.
 - 1.3.27 Οι δαπάνες συντήρησης του έργου μέχρι την οριστική του παραλαβή.
 - 1.3.28 Η τοποθέτηση ενημερωτικών πινακίδων με τα βασικά στοιχεία του έργου, σύμφωνα με τις υποδείξεις της Υπηρεσίας.
- 1.4 Οι τιμές μονάδας του παρόντος Τιμολογίου προσαυξάνονται κατά το ποσοστό Γενικών Εξόδων (Γ.Ε.) και Οφέλους του Αναδόχου (Ο.Ε.), στο οποίο περιλαμβάνονται οι πάσης φύσεως κρατήσεις ή υποχρεώσεις αυτού, όπως δαπάνες διοίκησης και επίβλεψης του Έργου, σήμανσης εργοταξίων, φόροι, δασμοί, ασφάλιστρα, τόκοι κεφαλαίων κίνησης, προμήθειες εγγυητικών επιστολών, έξοδα λειτουργίας γραφείων κ.λπ., τα επισφαλή έξοδα πάσης φύσεως καθώς και το προσδοκώμενο κέρδος από την εκτέλεση των εργασιών.
- Το ως άνω ποσοστό Γ.Ε. & Ο.Ε., ανέρχεται σε δέκα οκτώ τοις εκατό (18%) ή είκοσι οκτώ τοις εκατό (28%) του προϋπολογισμού των εργασιών, όπως αυτός προκύπτει βάσει των τιμών του Τιμολογίου Προσφοράς του αναδόχου, σύμφωνα με τις κείμενες διατάξεις.
- 1.5 Ο Φόρος Προστιθέμενης Αξίας (Φ.Π.Α) των λογαριασμών του αναδόχου επιβαρύνει τον Κύριο του Έργου.

2 ΓΕΝΙΚΟΙ ΚΑΙ ΕΙΔΙΚΟΙ ΟΡΟΙ ΤΡΟΠΟΥ ΕΠΙΜΕΤΡΗΣΗΣ ΤΩΝ ΕΡΓΑΣΙΩΝ ΤΟΥ ΠΑΡΟΝΤΟΣ ΤΙΜΟΛΟΓΙΟΥ

2.1 ΓΕΝΙΚΟΙ ΟΡΟΙ

- 2.1.1 Η επιμέτρηση των εργασιών γίνεται είτε βάσει των σχεδίων των εγκεκριμένων μελετών είτε βάσει μετρήσεων και των συντασσόμενων βάσει αυτών επιμετρητικών σχεδίων και πινάκων, λαμβανομένων υπόψη

των έγγραφων εντολών της Υπηρεσίας και των εκάστοτε οριζομένων ανοχών.

- 2.1.2 Η Υπηρεσία δικαιούται να ελέγξει το σύνολο ή μέρος του Έργου, κατά την κρίση της, προκειμένου να επιβεβαιώσει την ορθότητα των επιμετρητικών στοιχείων που υποβάλει ο Ανάδοχος. Ο Ανάδοχος υποχρεούται με δική του δαπάνη να διαθέσει τον απαιτούμενο εξοπλισμό και προσωπικό για την υποστήριξη της Υπηρεσίας στην διεξαγωγή του εν λόγω ελέγχου.
- 2.1.3 Η πληρωμή των εργασιών γίνεται βάσει της πραγματικής ποσότητας κάθε εργασίας, επιμετρούμενης ως ανωτέρω με κατάλληλη μονάδα μέτρησης, επί την τιμή μονάδας της εργασίας, όπως αυτή καθορίζεται στο παρόν Περιγραφικό Τιμολόγιο.
- 2.1.4 Ειδικότερα για κάθε εργασία, ο τρόπος και η μονάδα επιμέτρησης, καθώς και ο τρόπος πληρωμής καθορίζονται στις αντίστοιχες παραγράφους των παρακάτω ΕΙΔΙΚΩΝ ΟΡΩΝ και των επί μέρους εργασιών του παρόντος Τιμολογίου.
- 2.1.5 Αν το περιεχόμενο ενός επιμέρους άρθρου του παρόντος Τιμολογίου, που αναφέρεται σε μια τιμή μονάδας, ορίζει ότι η εν λόγω τιμή αποτελεί πλήρη αποζημίωση για την ολοκλήρωση των εργασιών του συγκεκριμένου άρθρου, τότε οι ίδιες επιμέρους εργασίες δεν θα επιμετρώνται ούτε θα πληρώνονται στο πλαίσιο άλλου άρθρου που περιλαμβάνεται στο Τιμολόγιο.
- 2.1.6 Στη περίπτωση οποιασδήποτε διαφωνίας με τον συνοπτικό πίνακα τιμών, υπερισχύουν οι όροι του παρόντος.

2.2 ΕΙΔΙΚΟΙ ΟΡΟΙ

2.2.1 ΧΩΜΑΤΟΥΡΓΙΚΕΣ ΕΡΓΑΣΙΕΣ

Κατάταξη εδαφών ως προς την εκσκαψιμότητα

- Ως "χαλαρά εδάφη" χαρακτηρίζονται οι φυτικές γαίες, η ιλύς, η τύρφη και λοιπά εδάφη που έχουν προέλθει από επιχωματώσεις με ανομοιογενή υλικά.
- Ως "γαίες και ημίβραχος" χαρακτηρίζονται τα αργιλικά, αργιλοαμμώδη ή αμμοχαλικώδη υλικά, καθώς και μίγματα αυτών, οι μάργες, τα μετρίωςτσιμεντωμένα (cemented) αμμοχάλικα, ο μαλακός, κατακερματισμένος ή αποσαθρωμένος βράχος, και γενικά τα εδάφη που μπορούν να εκσκαφθούν αποτελεσματικά με συνήθη εκσκαπτικά μηχανήματα (εκσκαφείς ή προωθητές), χωρίς να είναι απαραίτητη η χρήση εκρηκτικών υλών ή κρουστικού εξοπλισμού.
- Ως "βράχος" χαρακτηρίζεται το συμπαγές πέτρωμα που δεν μπορεί να εκσκαφθεί εάν δεν χαλαρωθεί προηγουμένως με εκρηκτικές ύλες, διογκωτικά υλικά ή κρουστικό εξοπλισμό (λ.χ. αερόσφυρες ή υδραυλικές σφύρες). Στην κατηγορία του "βράχου" περιλαμβάνονται και μεμονωμένοι ογκόλιθοι μεγέθους πάνω από 0,50 m³.
- Ως "σκληρά γρανιτικά" και "κροκαλοπαγή" χαρακτηρίζονται οι συμπαγείς σκληροί βραχώδεις σχηματισμοί από πυριγενή πετρώματα και οι ισχυρώςτσιμεντωμένες κροκάλες ή αμμοχάλικα, θλιπτικής αντοχής μεγαλύτερης των 150 MPa. Η εκσκαφή των σχηματισμών αυτών είναι δυσχερής (δεν αναμοχλεύονται με το ripper των προωθητών ισχύος 300 HP, η δε απόδοση των υδραυλικών σφυρών είναι μειωμένη)

2.2.2 ΕΙΔΗ ΚΙΓΚΑΛΕΡΙΑΣ

Τα κυριότερα είδη κιγκαλερίας, τα οποία ο Ανάδοχος υποχρεούται (ενδεικτικά και όχι περιοριστικά) να προμηθευτεί και να τα παραδώσει τοποθετημένα και έτοιμα προς λειτουργία είναι τα ακόλουθα:

Χειρολαβές

- Πλήρες ζεύγος χειρολαβών για στρεπτά ξύλινα θυρόφυλλα (μέσα-έξω) με τις ανάλογες ειδικές πλάκες στερέωσης (μέσα-έξω) με ενσωματωμένο ειδικό σύστημα κλειδώματος και ένδειξη κατάληψης (πράσινο-κόκκινο), όπου απαιτείται.
- Πλήρες ζεύγος χειρολαβών για στρεπτά ξύλινα θυρόφυλλα (μέσα-έξω) με τις ανάλογες ειδικές πλάκες στερέωσης (μέσα-έξω), με μηχανισμό ρύθμισης χειρολαβών και ενσωματωμένη οπή για κύλινδρο κλειδαριάς ασφαλείας.
- Χειρολαβή (γρυλόχερο) για στρεπτό παράθυρο με την ανάλογη πλάκα στερέωσης (μέσα), με μηχανισμό ρύθμισης χειρολαβής και αντίκρισμα στο πλαίσιο ή στο άλλο φύλλο (δίφυλλο παράθυρο).
- Χωνευτές χειρολαβές για συρόμενα κουφώματα μπρουτζίνες ή ανοξειδωτες ή χαλύβδινες ή πλαστικές με κλειδαριά ασφαλείας.

Κλειδαριές - διατάξεις ασφάλισης

- Κλειδαριές (χωνευτές ή εξωτερικές) και κύλινδροι ασφαλείας
- Κύλινδροι κεντρικού κλειδώματος
- Κλειδαριά ασφαλείας, χαλύβδινη, γαλβανισμένη και χωνευτή για θύρες πυρασφάλειας
- Ράβδοι (μπάρες) πανικού για θύρες πυρασφάλειας στις εξόδους κινδύνου
- Χωνευτός, χαλύβδινος (μπρουτζίνος ή γαλβανισμένος) σύρτης με βραχίονα (ντίτζα) που ασφαλίζει επάνω - κάτω μέσα σε διπλά αντίστοιχα αντικρίσματα (πλαίσιο - φύλλο και φύλλο - δάπεδο).

Μηχανισμοί λειτουργίας και επαναφοράς θυρών

- Μηχανισμός επαναφοράς στην κλειστή θέση με χρονική καθυστέρηση στρεπτής θύρας χωρίς απαιτήσεις πυρασφάλειας, στο άνω μέρος της θύρας.
- Μηχανισμός επαναφοράς όπως παραπάνω αλλά με απαιτήσεις πυρασφάλειας.
- Μηχανισμός επαναφοράς θύρας επιδαπέδιος, με χρονική καθυστέρηση
- Πλάκα στο κάτω μέρος θύρας για προστασία από κτυπήματα ποδιών κτλ.
- Αναστολείς (stoppers)
 - Αναστολείς θύρας - δαπέδου
 - Αναστολείς θύρας - τοίχου
 - Αναστολείς φύλλων ερμαρίου
 - Αναστολείς συγκράτησης εξώφυλλων παραθύρων
- Πλάκες στήριξης, ροζέτες κτλ
- Σύρτες οριζόντιας ή κατακόρυφης λειτουργίας
- Μηχανισμοί σκιασμού (ρολοπετάσματα, σκίαστρα)
- Ειδικός Εξοπλισμός κουφωμάτων κάθε τύπου για ΑΜΕΑ
- Μεταλλικά εξαρτήματα λειτουργίας ανοιγόμενων ή συρόμενων θυρών ασφαλείας, με Master Key
- Ειδικοί μηχανισμοί αυτόματου κλεισίματος κουφωμάτων κάθε τύπου
- Μηχανισμοί αυτόματων θυρών, με ηλεκτρομηχανικό σύστημα, με ηλεκτρονική μονάδα ελέγχου, με συσκευή μικροκυμάτων

Η προμήθεια των παραπάνω ειδών κιγκαλερίας, θα γίνει απολογιστικά, και σύμφωνα με τις διαδικασίες που προβλέπονται από τις κείμενες "περί Δημοσίων Έργων" διατάξεις, εκτός εάν αναφέρεται διαφορετικά στα οικεία άρθρα του παρόντος Τιμολογίου, η δε τοποθέτηση περιλαμβάνεται στην τιμή του κάθε είδους κουφώματος.

2.2.3. ΧΡΩΜΑΤΙΣΜΟΙ

Οι εργασίες χρωματισμών επιμετρώνται σε τετραγωνικά μέτρα (m²) επιφανειών ή σε μέτρα μήκους (m) γραμμικών στοιχείων συγκεκριμένων διαστάσεων, πλήρως περαιωμένων, ανά είδος χρωματισμού. Από τις επιμετρούμενες επιφάνειες αφαιρείται κάθε άνοιγμα, οπή ή κενό και από τα γραμμικά στοιχεία κάθε ασυνέχεια που δεν χρωματίζεται ή χρωματίζεται με άλλο είδος χρωματισμού.

Η εφαρμογή συντελεστών θα γίνεται όπως ορίζεται παρακάτω, ενώ η αντιδιαβρωτική προστασία των σιδηρών επιφανειών επιμετρώνται ανά kg βάρους των σιδηρών κατασκευών, εκτός εάν αναφέρεται διαφορετικά.

Οι ποσότητες των εργασιών που εκτελέστηκαν ικανοποιητικά, όπως αυτές επιμετρούνται σύμφωνα με τα ανωτέρω και έγιναν αποδεκτές από την Υπηρεσία, θα πληρώνονται σύμφωνα με την παρούσα παράγραφο για τα διάφορα είδη χρωματισμών.

Οι τιμές μονάδας θα αποτελούν πλήρη αποζημίωση για τα όσα ορίζονται στην ανωτέρω παράγραφο "Ειδικό όροι" του παρόντος άρθρου, καθώς και για κάθε άλλη δαπάνη που είναι αναγκαία σύμφωνα με τα οριζόμενα στο άρθρο "Γενικοί Όροι".

Οι τιμές μονάδος όλων των κατηγοριών χρωματισμών του παρόντος τιμολογίου αναφέρονται σε πραγματική χρωματιζόμενη επιφάνεια και σε ύψος από το δάπεδο εργασίας μέχρι 5,0 m. Οι τιμές για χρωματισμούς που εκτελούνται σε ύψος μεγαλύτερο, καθορίζονται σε αντίστοιχα άρθρα του παρόντος τιμολογίου, τα οποία έχουν εφαρμογή όταν δεν πληρώνεται ιδιαίτερος η δαπάνη των ικριωμάτων.

Σε όλες τις τιμές εργασιών χρωματισμών περιλαμβάνονται οι αναμίξεις των χρωμάτων, οι δοκιμαστικές βαφές για έγκριση των χρωμάτων από την Επίβλεψη, τα κινητά ικριώματα τα οποία θα κατασκευάζονται σύμφωνα με τα καθοριζόμενα με τις ισχύουσες διατάξεις περί ασφαλείας του ασχολούμενου στις οικοδομικές εργασίες εργατοτεχνικού προσωπικού, και η εργασία αφαίρεσης και επανατοποθέτησης στοιχείων (π.χ. στοιχείων κουφωμάτων κλπ) στις περιπτώσεις που αυτό απαιτείται ή επιβάλλεται.

Όταν πρόκειται για κουφώματα και κιγκλιδώματα τα οποία χρωματίζονται εξ ολοκλήρου, η επιμετρούμενη επιφάνεια των χρωματισμών υπολογίζεται ως το γινόμενο της απλής συμβατικής επιφάνειας κατασκευαζόμενου κουφώματος (βάσει των εξωτερικών διαστάσεων του τετράξυλου ή τρίξυλου) ή της καταλαμβανόμενης από μεταλλική θύρα ή κιγκλιδωμά πλήρους, απλής επιφάνειας, επί συμβατικό συντελεστή ο οποίος ορίζεται παρακάτω:

α/α	Είδος	Συντελεστής
1.	Θύρες ταμπλαδωτές ή πρεσσαριστές πλήρεις ή με υαλοπίνακες οι οποίοι καλύπτουν λιγότερο από το 50% του ύψους κάσας θύρας.	
	α) με κάσα καδρόνι (ή 1/4 πλίνθου)	2,30
	β) με κάσα επί δρομικού τοίχου	2,70
	γ) με κάσα επί μπατικού τοίχου	3,00
2.	Υαλόθυρες ταμπλαδωτές ή πρεσσαριστές	
	με υαλοπίνακες που καλύπτουν περισσότερο από το 50% του ύψους κάσας θύρας.	

α/α	Είδος	Συντελεστής
	α) με κάσσα καδρόνι (ή 1/4 πλίνθου)	1,90
	β) με κάσσα επί δρομικού τοίχου	2,30
	γ) με κάσσα επί μπατικού τοίχου	2,60
3.	Υαλοστάσια :	
	α) με κάσσα καδρόνι (ή 1/4 πλίνθου)	1,00
	β) με κάσσα επί δρομικού τοίχου	1,40
	γ) με κάσσα επί μπατικού	1,80
	δ) παραθύρων ρολλών	1,60
	ε) σιδερένια	1,00
4.	Παράθυρα με εξώφυλλα οιοδήποτε τύπου (χωρικού, γαλλικού, γερμανικού) πλην ρολλών	3,70
5.	Ρολλά ξύλινα, πλαίσιο και πήχεις βάσει των εξωτερικών διαστάσεων σιδηρού πλαισίου	2,60
6.	Σιδερένιες θύρες :	
	α) με μίαν πλήρη επένδυση με λαμαρίνα	2,80
	β) με επένδυση με λαμαρίνα και στις δύο πλευρές	2,00
	γ) χωρίς επένδυση με λαμαρίνα (ή μόνον με ποδιά)	1,00
	δ) με κινητά υαλοστάσια, κατά τα λοιπά ως γ	1,60
7.	Προπετάσματα σιδηρά :	
	α) ρολλά από χαλυβδολαμαρίνα	2,50
	β) ρολλά από σιδηρόπλεγμα	1,00
	γ) πτυσσόμενα (φουσαρμόνικας)	1,60
8.	Κιγκλιδώματα ξύλινα ή σιδηρά :	
	α) απλού ή συνθέτου σχεδίου	1,00
	β) πολυσυνθέτου σχεδίου	1,50
9.	Θερμαντικά σώματα :	
	Πραγματική χρωματιζόμενη επιφάνεια βάσει των Πινάκων συντελεστών των εργοστασίων κατασκευής των θερμαντικών σωμάτων	

2.2.4. ΜΑΡΜΑΡΙΚΑ

1. Τα συνήθη μάρμαρα που απαντώνται στον Ελλαδικό χώρο είναι τα ακόλουθα, κατά πηγή προέλευσης και σκληρότητα:

ΜΑΛΑΚΑ : συνηθισμένης φθοράς και εύκολης κατεργασίας

1	Πεντέλης	Λευκό
2	Κοκκινάρα	Τεφρόν
3	Κοζάνης	Λευκό
4	Αγ. Μαρίνας	Λευκό συνεφώδες
5	Καπανδριτίου	Κιτρινωπό
6	Μαραθώνα	Γκρί
7	Νάξου	Λευκό
8	Αλιβερίου	Τεφρόχρουν – μελανό
9	Μαραθώνα	Τεφρόχρουν – μελανό
10	Βέροιας	Λευκό
11	Θάσου	Λευκό
12	Πηλίου	Λευκό

ΣΚΛΗΡΑ: συνηθισμένης φθοράς και δύσκολης κατεργασίας

1	Ερέτριας	Ερυθρότεφρο
2	Αμαρύνθου	Ερυθρότεφρο
3	Δομβραϊνης Θηβών	Μπεζ
4	Δομβραϊνης Θηβών	Κίτρινο
5	Δομβραϊνης Θηβών	Ερυθρό
6	Στύρων	Πράσινο
7	Λάρισας	Πράσινο
8	Ιωαννίνων	Μπεζ
9	Φαρσάλων	Γκρι
10	Ύδρας	Ροδότεφρο πολύχρωμο
11	Διονύσου	Χιονόλευκο

ΕΞΑΙΡΕΤΙΚΩΣ ΣΚΛΗΡΑ: μέτριας φθοράς και δύσκολης κατεργασίας

1	Ιωαννίνων	Ροδόχρουν
2	Χίου	Τεφρό
3	Χίου	Κίτρινο
4	Τήγου	Πράσινο
5	Ρόδου	Μπεζ
6	Αγίου Πέτρου	Μαύρο
7	Βυτίνας	Μαύρο
8	Μάνης	Ερυθρό
9	Ναυπλίου	Ερυθρό
10	Ναυπλίου	Κίτρινο
11	Μυτιλήνης	Ερυθρό πολύχρωμο
12	Τρίπολης	Γκρι με λευκές φέτες
13	Σαλαμίνας	Γκρι ή πολύχρωμο
14	Αράχωβας	καφέ

2. Σε όλες τις τιμές των μαρμαροστρώσεων, περιλαμβάνεται και η στίλβωση αυτών (νερόλουστρο)
3. Το κονίαμα δόμησης των μαρμαροστρώσεων, κατασκευάζεται με λευκό τσιμέντο.

2.2.5. ΕΠΕΝΔΥΣΗ ΤΟΙΧΩΝ ΚΑΙ ΨΕΥΔΟΡΟΦΩΝ.

Οι εργασίες κατασκευής μεταλλικών σκελετών (εκτός αλουμινίου) τοίχων και ψευδοροφών τιμολογούνται με τα άρθρα 61.30 και 61.31.

Οι εργασίες κατασκευής επίπεδης επιφάνειας γυψοσανίδων τοιχοπετάσματος σε έτοιμο σκελετό τιμολογείται με το άρθρο 78.05.

Οι εργασίες κατασκευής καμπύλων τοιχοπετασμάτων αποζημιώνονται επιπλέον και με την πρόσθετη τιμή του άρθρου 78.12.

Οι εργασίες τοποθέτησης γυψοσανίδων επίπεδης ψευδοροφής σε έτοιμο σκελετό αποζημιώνονται, μαζί με τις εργασίες αλλουμινίου, με το άρθρο 78.34 και στην περίπτωση μη επίπεδης με το άρθρο 78.35. Στην περίπτωση χρήσης γυψοσανίδας διαφορετικού πάχους από το προβλεπόμενο στα παραπάνω άρθρα 78.34 και 78.35, οι τιμές προσαρμόζονται αναλογικά με τις τιμές του άρθρου 61.30.

Σε περίπτωση τοποθέτησης και οрукτοβάμβακα, η αποζημίωσή του τιμολογείται με το άρθρο 79.55.

ΓΕΝΙΚΕΣ ΕΠΙΣΗΜΑΝΣΕΙΣ

- A. Οι τιμές μονάδος του παρόντος Τιμολογίου που φέρουν την σήμανση [*] παραπλεύρως της αναγραφόμενης τιμής σε ΕΥΡΩ δεν συμπεριλαμβάνουν την δαπάνη της καθαρής μεταφοράς των, κατά περίπτωση, υλικών ή προϊόντων.

Η Δημοπρατούσα Αρχή θα προσθέτει στις τιμές αυτές την δαπάνη του μεταφορικού έργου, με βάση τα στοιχεία της μελέτης και τις συνθήκες εκτέλεσης του έργου.

Για τον προσδιορισμό της ως άνω δαπάνης του μεταφορικού έργου καθορίζονται οι ακόλουθες τιμές μονάδας σε €/m³.km

Σε αστικές περιοχές	
- απόσταση < 5 km	0,28
- απόσταση ≥ 5 km	0,21
Με παρατεταμένη αναμονή φορτοεκφόρτωσης (ασφαλτικά, εκσκαφές θεμελίων και χανδάκων, μικρής κλίμακας εκσκαφές)	
- απόσταση < 5 km	0,22
- απόσταση ≥ 5 km	0,18
Εκτός πόλεως	
· οδοί καλής βατότητας	
- απόσταση < 5 km	0,20
- απόσταση ≥ 5 km	0,19
· οδοί κακής βατότητας	
- απόσταση < 5 km	0,25
- απόσταση ≥ 5 km	0,21
· εργοταξιακές οδοί	
- απόσταση < 3 km	0,22
- απόσταση ≥ 3 km	0,20

Οι τιμές αυτές έχουν εφαρμογή στον προσδιορισμό της τιμής του αστερίσκου [*] των άρθρων του παρόντος τιμολογίου των οποίων οι εργασίες επιμετρώνται σε κυβικά μέτρα (m³), κατά τον τρόπο που καθορίζεται σε έκαστο άρθρο.

Σε καμμία περίπτωση δεν εφαρμόζεται συντελεστής επιπλήσματος ή οποιαδήποτε άλλη προσαύξηση και ο υπολογισμός γίνεται με βάση τα επιμετρούμενα m³ κάθε εργασίας, όπως καθορίζεται στο αντίστοιχο άρθρο.

Η δαπάνη του μεταφορικού έργου, όπως προσδιορίζεται στο παρόν τιμολόγιο (NET ΟΙΚ), προστίθεται στην τιμή βάσεως των άρθρων που επισημαίνονται με [*], και αναθεωρείται με βάση τον εκάστοτε καθοριζόμενο κωδικό αναθεώρησης (δεν προβλέπεται άλλη, ιδιαίτερη αναθεώρηση του μεταφορικού έργου).

- B. Στις τιμές μονάδος του παρόντος Τιμολογίου που φέρουν την σήμανση [**] παρατίθεται η τιμή που αναλογεί στην καθαρή εργασία (φατούρα) και τα βοηθητικά υλικά. Όταν διαφοροποιούνται τα ποιοτικά χαρακτηριστικά των κυρίων ενσωματωμένων υλικών, έναντι αυτών που αναφέρονται στο Περιγραφικό Άρθρο, η Δημοπρατούσα Αρχή θα προσαρμόζει ανάλογα τις τιμές εφαρμογής (περιπτώσεις ξυλείας, καραμικών πλακιδίων και μαρμάρων διαφόρων κατηγοριών και ποιοτήτων).

ΠΕΡΙΓΡΑΦΙΚΟ ΤΙΜΟΛΟΓΙΟ ΕΡΓΩΝ ΟΔΟΠΟΙΙΑΣ

ΓΕΝΙΚΟΙ ΟΡΟΙ

Αντικείμενο του παρόντος τιμολογίου είναι ο καθορισμός τιμών μονάδος των εργασιών, που είναι απαραίτητες για την έντεχνη ολοκλήρωση του Έργου, όπως προδιαγράφεται στα λοιπά Τεύχη Δημοπράτησης που ορίζονται στη Διακήρυξη.

1. Οι τιμές μονάδας του παρόντος Τιμολογίου αναφέρονται σε μονάδες πλήρως περαιωμένων εργασιών, όπως περιγράφονται αναλυτικά παρακάτω, οι οποίες θα εκτελεστούν στην περιοχή του Έργου. Οι τιμές μονάδος περιλαμβάνουν όλες τις δαπάνες που αναφέρονται στην περιγραφή των εργασιών, καθώς και όσες απαιτούνται για την πλήρη και έντεχνη εκτέλεση των εργασιών, σύμφωνα και με τα λοιπά Τεύχη Δημοπράτησης.

Καμιά αξίωση ή αμφισβήτηση δεν μπορεί να θεμελιωθεί, ως προς το είδος και την απόδοση των μηχανημάτων, τις ειδικότητες και τον αριθμό του εργατοτεχνικού προσωπικού και την δυνατότητα χρησιμοποίησης ή μή μηχανικών μέσων, εκτός αν άλλως ορίζεται στα άρθρα του παρόντος.

Σύμφωνα με τα παραπάνω, στις τιμές μονάδος του παρόντος Τιμολογίου, ενδεικτικά και όχι περιοριστικά περιλαμβάνονται τα κάτωθι:

- 1.1 Κάθε είδους επιβάρυνση των ενσωματωμένων υλικών από φόρους, τέλη, δασμούς, έξοδα εκτελωνισμού, ειδικούς φόρους κλπ πλην του Φ.Π.Α. Ο Ανάδοχος δεν απαλλάσσεται από τα τέλη διοδίων των κάθε είδους μεταφορικών του μέσων.
- 1.2 Οι δαπάνες προμηθείας των πάσης φύσεως, ενσωματωμένων και μη, κυρίων και βοηθητικών υλικών, μεταφοράς τους στις θέσεις εκτέλεσης των εργασιών, αποθήκευσης, φύλαξης, επεξεργασίας τους (αν απαιτείται) και προσέγγισής τους, με τις απαιτούμενες φορτοεκφορτώσεις, τις ασφαλίσεις των μεταφορών, τις σταλίες των μεταφορικών μέσων και τις απαιτούμενες πλάγιες μεταφορές, εκτός των ειδικών περιπτώσεων, που η μεταφορά πληρώνεται ιδιαίτερα με αντίστοιχα άρθρα του Τιμολογίου.
Ομοίως οι δαπάνες για την φορτοεκφόρτωση και μεταφορά (με την σταλία μεταφορικών μέσων) των πλεοναζόντων ή/και ακατάλληλων προϊόντων εκσκαφών και λοιπων υλικών, σε κατάλληλους χώρους απόρριψης, λαμβανομένων υπόψη των ισχυόντων Περιβαλλοντικών Όρων, σύμφωνα με την Ε.Σ.Υ. και τους λοιπούς όρους δημοπράτησης.
- 1.3 Οι δαπάνες μισθών, ημερομισθίων, υπερωριών, υπερεργασιών, ασφαλιστικών εισφορών (στο Ι.Κ.Α., σε ασφαλιστικές εταιρείες, ή σε άλλους ημεδαπούς ή/και αλλοδαπούς ασφαλιστικούς οργανισμούς κλπ.), δώρων εορτών, επιδομάτων που καθορίζονται από τις ισχύουσες εκάστοτε Συλλογικές Συμβάσεις Εργασίας (αδείας, οικογενειακού, θέσεως, ανθυγιεινής εργασίας, εξαιρεσίμων αργιών κλπ), νυκτερινής απασχόλησης (πλην των έργων που η εκτέλεσή τους προβλέπεται κατά τις νυκτερινές ώρες και τιμολογούνται ιδιαίτερα) κλπ, του πάσης φύσεως προσωπικού (επιστημονικού, εργατοτεχνικού όλων των ειδικοτήτων, υπαλλήλων εργοταξιακών γραφείων, οδηγών και χειριστών οχημάτων και μηχανημάτων, τεχνιτών συνεργείων κλπ.) ημεδαπού ή αλλοδαπού που απασχολείται για την κατασκευή του έργου, επί τόπου ή οπουδήποτε αλλού.
- 1.4 Οι δαπάνες εξασφάλισης εργοταξιακών χώρων, διαρρύθμισης αυτών, ανέγερσης γραφείων, εργαστηρίων και λοιπών εγκαταστάσεων του Αναδόχου, εξασφάλισης ύδρευσης, ηλεκτρικού ρεύματος, τηλεφωνικής σύνδεσης και αποχέτευσης των εργοταξιακών εγκαταστάσεων, καθώς και λοιπών απαιτούμενων ευκολιών, σύμφωνα με τους όρους δημοπράτησης.

- 1.5 Οι δαπάνες λειτουργίας όλων των εργοταξιακών εγκαταστάσεων και ευκολιών και απομάκρυνσής τους μετά την περαίωση του έργου, καθώς και οι δαπάνες αποκατάστασης των χώρων κατά τρόπο αποδεκτό από την Υπηρεσία και σύμφωνα με τους εγκεκριμένους Περιβαλλοντικούς Όρους.
- 1.6 Οι κάθε είδους δαπάνες για την εγκατάσταση, εξοπλισμό και λειτουργία εργοταξιακού εργαστηρίου, εάν προβλέπεται, την λήψη και μεταφορά των δοκιμών και την εκτέλεση ελέγχων και δοκιμών, είτε στο εργοταξιακό εργαστήριο ή σε κρατικό ή σε ιδιωτικό της εγκρίσεως της Υπηρεσίας, σύμφωνα με τους όρους δημοπράτησης.
- 1.7 Οι δαπάνες εγκατάστασης και λειτουργίας μονάδων παραγωγής προκατασκευασμένων στοιχείων, εφ' όσον προβλέπονται από τους όρους δημοπράτησης, συγκροτήματων παραγωγής θραυστών υλικών (σπαστηρο-τριβείο), σκυροδέματος, ασφαλτομιγμάτων κλπ, στον εργοταξιακό χώρο ή εκτός αυτού.
- Στις δαπάνες αυτές περιλαμβάνονται: η εξασφάλιση του απαιτούμενου χώρου, η κατασκευή των υποδομών, κτιριακών και λοιπών έργων των μονάδων, η εγκατάσταση του απαιτούμενου κατά περίπτωση εξοπλισμού, οι λειτουργικές δαπάνες πάσης φύσεως, οι φορτοεκφορτώσεις και μεταφορές των πρώτων υλών στην μονάδα και των παραγομένων προϊόντων μέχρι τις θέσεις ενσωμάτωσής τους στο Έργο, καθώς και η αποσυναρμολόγηση των εγκαταστάσεων μετά το πέρας των εργασιών, η καθαίρεση των υποδομών τους (βάσεις, τοιχία κλπ κατασκευές από σκυρόδεμα ή οποιοδήποτε άλλο υλικό) και αποκατάστασης του χώρου σε βαθμό αποδεκτό από την Υπηρεσία και σύμφωνα με τους ισχύοντες Περιβαλλοντικούς όρους.
- Οι ως άνω όροι για την αποξήλωση των μονάδων και αποκατάσταση των χώρων έχουν εφαρμογή στις ακόλουθες περιπτώσεις:
- (α) Όταν η εγκατάσταση των μονάδων έχει γίνει σε χώρο που έχει παραχωρηθεί από το Δημόσιο
 - (β) Όταν οι μονάδες έχουν ανεγερθεί μεν σε χώρους που έχει εξασφαλίσει ο Ανάδοχος, αλλά έχει δοθεί προσωρινή άδεια εγκατάστασης-λειτουργίας για τις ανάγκες του συγκεκριμένου έργου.
- 1.8 Τα πάσης φύσεως ασφάλιστρα για το προσωπικό του Έργου, τις μεταφορές, τα μεταφορικά μέσα, τα μηχανήματα έργων και τις εγκαταστάσεις, καθώς και τις λοιπές ασφαλιστικές καλύψεις όπως καθορίζονται στην Ειδική Συγγραφή Υποχρεώσεων του Έργου.
- 1.9 Οι επιβαρύνσεις από την εκτέλεση των εργασιών υπό ταυτόχρονη διεξαγωγή της κυκλοφορίας και την λήψη των απαιτούμενων προστατευτικών μέτρων, οι δαπάνες των μέτρων προστασίας των όμορων κατασκευών των χώρων εκτέλεσης των εργασιών, της πρόληψης ατυχημάτων εργαζομένων ή τρίτων, της αποφυγής βλαβών σε κινητά ή ακίνητα πράγματα τρίτων, της αποφυγής ρύπανσης ρεμάτων, ποταμών, ακτών κλπ, καθώς και οι δαπάνες των μέτρων προστασίας των έργων σε κάθε φάση της κατασκευής τους ανεξαρτήτως της εποχής του έτους (εκσκαφές, θεμελιώσεις, ικριώματα, σκυροδετήσεις κλπ) και μέχρι την οριστική παραλαβή τους.
- 1.10 Οι δαπάνες διεξαγωγής των ελέγχων ποιότητας και οι δαπάνες κατασκευής των πάσης φύσεως "δοκιμαστικών τμημάτων" που προβλέπονται στην Τ.Σ.Υ. και τους λοιπούς όρους δημοπράτησης (μετρήσεις, εργαστηριακοί έλεγχοι και δοκιμές, αξία υλικών, χρήση μηχανημάτων, εργασία κλπ.)
- 1.11 Οι δαπάνες διάθεσης, προσκόμισης και λειτουργίας του κυρίου και βοηθητικού μηχανικού εξοπλισμού και μέσων (π.χ. ικριωμάτων, εργαλείων) που απαιτούνται για την κατασκευή του έργου στο πλαίσιο του εγκεκριμένου χρονοδιαγράμματος, στις οποίες περιλαμβάνονται τα μισθώματα, η μεταφορά επί τόπου, η συναρμολόγηση (όταν απαιτείται), η αποθήκευση, η φύλαξη, η ασφάλιση, οι αποδοχές οδηγών,

χειριστών, βοηθών και τεχνιτών, τα καύσιμα, τα λιπαντικά και λοιπά αναλώσιμα, τα ανταλλακτικά, οι επισκευές, οι μετακινήσεις στον χώρο του έργου, οι ημεραργίες για οποιαδήποτε αιτία, οι πάσης φύσεως σταλίες και καθυστερήσεις (που δεν οφείλονται σε υπαιτιότητα του Κυρίου του Έργου), η αποσυναρμολόγησή τους (εάν απαιτείται) και η απομάκρυνσή τους από το Έργο.

Περιλαμβάνονται επίσης οι πάσης φύσεως δαπάνες του εφεδρικού εξοπλισμού που διατηρείται σε ετοιμότητα για την αντιμετώπιση βλαβών ή για οποιαδήποτε άλλη αιτία.

- 1.12 Οι δαπάνες προμηθείας ή παραγωγής, φορτοεκφόρτωσης και μεταφοράς στη θέση ενσωμάτωσης και τυχόν προσωρινών αποθέσεων και επαναφορτώσεων αδρανών υλικών προέλευσης λατομείων, ορυχείων κλπ. πλην των περιπτώσεων που στα οικεία άρθρα του παρόντος Τιμολογίου αναφέρεται ρητά ότι η μεταφορά πληρώνεται ιδιαίτερα (άρθρα που επισημαίνονται με αστερίσκο [*]).

Περιλαμβάνονται οι δαπάνες πλύσεως, ανάμιξης ή εμπλουτισμού των υλικών, ώστε να ανταποκρίνονται στις προβλεπόμενες από την Μελέτη του Έργου προδιαγραφές, λαμβανομένων υπόψη των σχετικών περιβαλλοντικών όρων

- 1.13 Οι επιβαρύνσεις από καθυστερήσεις, μειωμένη απόδοση και μετακινήσεις μηχανημάτων και προσωπικού που οφείλονται:

- (α) σε εμπόδια στο χώρο εκτέλεσης των εργασιών (αρχαιολογικά ευρήματα, δίκτυα Ο.Κ.Ω. κλπ.),
- (β) στην μη ολοκλήρωση των διαδικασιών απαλλοτρίωσης τμημάτων του χώρου εκτέλεσης των εργασιών (υπό την προϋπόθεση ότι παρέχεται η δυνατότητα τμηματικής εκτέλεσης των εργασιών),
- (γ) στις τυχόν ιδιαίτερες απαιτήσεις αντιμετώπισης των εμποδίων από τους αρμόδιους για αυτά φορείς (ΥΠ.ΠΟ, Δ.Ε.Η, ΔΕΥΑχ κλπ.),
- (δ) στην ενδεχόμενη εκτέλεση των εργασιών κατά φάσεις λόγω των ως άνω εμποδίων,
- (ε) στην διενέργεια των απαιτούμενων μετρήσεων, ελέγχων και ερευνών (τοπογραφικών, εργαστηριακών, γεωτεχνικών κ.α.), καθώς και στις λοιπές υποχρεώσεις του Αναδόχου που προβλέπονται στα τεύχη δημοπράτησης, είτε τα ως άνω αποζημιώνονται ιδιαίτερα είτε είναι ανηγμένα στο ποσοστό Γ.Ε.& Ο.Ε. ή σε άλλα άρθρα του παρόντος Τιμολογίου
- (στ) στην λήψη μέτρων για την εξασφάλιση της κυκλοφορίας πεζών και οχημάτων,
- (ζ) σε προσωρινές ή μόνιμες κυκλοφοριακές ρυθμίσεις στην ευρύτερη περιοχή του έργου για οποιαδήποτε αιτία (π.χ. εορτές, εργασίες συντήρησης οδικού δικτύου και υποδομών, βλάβες σε άλλα έργα, εκτέλεση άλλων έργων κλπ.).

- 1.14 Οι δαπάνες λήψης μέτρων για την ομαλή και ασφαλή διακίνηση πεζών και οχημάτων στις θέσεις εκτέλεσης των εργασιών, όπως ενδεικτικά:

- (1) Οι δαπάνες προσωρινών γεφυρώσεων ορυγμάτων πλάτους έως 3,0 m, για την αποκατάσταση της κυκλοφορίας πεζών και οχημάτων, όταν τούτο κρίνεται απαραίτητο από την Υπηρεσία ή τις αρμόδιες Αρχές
- (2) Οι δαπάνες λήψης προστατευτικών μέτρων για την απρόσκοπτη και ασφαλή κυκλοφορία πεζών και οχημάτων στην περίμετρο των χώρων εκτέλεσης των εργασιών, όπου απαιτείται, ήτοι για την περίφραξη των ορυγμάτων και γενικά των χώρων εκτέλεσης εργασιών, την ενημέρωση του κοινού, την σήμανση και φωτεινή σηματοδότηση του εργοταξιακού χώρου (πλην εκείνης που προκύπτει από μελέτη σήμανσης και τιμολογείται ιδιαίτερω), την προσωρινή διευθέτηση και αποκατάσταση της κυκλοφορίας κλπ. καθώς και οι δαπάνες για την απομάκρυνση των παραπάνω προσωρινών κατασκευών και σήμανσης μετά την περαίωση των εργασιών και την πλήρη αποκατάσταση της αρχικής σήμανσης.

- 1.15 Οι δαπάνες των τοπογραφικών εργασιών (αποτυπώσεων, πασσαλώσεων, αναπασσαλώσεων, πύκνωσης τριγωνομετρικού και πολυγωνομετρικού δικτύου,

εγκατάστασης χωροσταθμικών αφετηριών κλπ) που απαιτούνται για την χάραξη των επιμέρους στοιχείων του έργου, οι δαπάνες σύνταξης μελετών εφαρμογής (όταν απαιτείται για την προσαρμογή των στοιχείων της οριστικής μελέτης στο ακριβές ανάγλυφο του εδάφους ή υφιστάμενες κατασκευές), κατασκευαστικών σχεδίων και σχεδίων λεπτομερειών, οι δαπάνες ανίχνευσης και εντοπισμού εμποδίων στον χώρο εκτέλεσης του έργου και εκπόνησης μελετών αντιμετώπισης αυτών (λ.χ. υπάρχοντα θεμέλια, υψηλός οριζοντας υπογείων υδάτων, δίκτυα Οργανισμών Κοινής Ωφελείας [ΟΚΩ]), καθώς οι δαπάνες σύνταξης του Προγράμματος Ποιότητας του Έργου (ΠΠΕ), του Σχεδίου Ασφάλειας και Υγείας, του Φακέλου Ασφάλειας και Υγείας του Έργου (ΣΑΥ-ΦΑΥ).

- 1.16 Οι δαπάνες αποτύπωσης τεχνικών έργων και λοιπών εγκαταστάσεων που απαντώνται στο χώρο του έργου, οι δαπάνες επαλήθευσης των στοιχείων εδάφους με τοπογραφικές μεθόδους καθώς και οι δαπάνες λήψης επιμετρητικών στοιχείων κατ' αντιπαράσταση με επρόσωπο της Υπηρεσίας και σύνταξης των πάσης φύσεως επιμετρητικών σχεδίων, πινάκων και υπολογισμών που θα υποβληθούν στην Υπηρεσία προς έλεγχο.
- 1.17 Η δαπάνη σύνταξης των αναπτυγμάτων και πινάκων οπλισμού σκυροδεμάτων (όταν αυτοί δεν περιλαμβάνονται στη μελέτη).
- 1.18 Οι δαπάνες ενημέρωσης των οριζοντιογραφιών της μελέτης με τα στοιχεία των εντοπιζομένων με ερευνητικές τομές ή κατά την εκτέλεση των εργασιών δικτύων Ο.Κ.Ω.
- 1.19 Οι δαπάνες των αντλήσεων (πλην των αντλήσεων κατά την κατασκευή τεχνικών εντός κοίτης ποταμών ή στην περίπτωση που δεν υπάρχει δυνατότητα παροχέτευσης προς φυσικό ή τεχνητό αποδέκτη υδάτων) καθώς και των προσωρινών διευθετήσεων για την αντιμετώπιση των επιφανειακών, υπογείων και πηγαίων νερών ώστε να προστατεύονται τόσο τα κατασκευαζόμενα όσο και τα υπάρχοντα έργα και το περιβάλλον γενικότερα, εκτός αν προβλέπεται διαφορετικά στα τεύχη δημοπράτησης.
- 1.20 Οι δαπάνες διατήρησης, κατά την περίοδο εκτέλεσης των εργασιών, του χώρου του έργου καθαρού και απαλλαγμένου από ξένα προς το έργο αντικείμενα, προϊόντα εκσκαφών κλπ., καθώς και οι δαπάνες για την απόδοση, μετά το τέλος των εργασιών του χώρου καθαρού και ελεύθερου από οποιεσδήποτε προσωρινές κατασκευές και όπως στους εγκεκριμένους περιβαλλοντικούς όρους ορίζεται.
- 1.21 Οι δαπάνες που απορρέουν από δικαιώματα κατοχυρωμένων μεθόδων και ευρεσιτεχνιών που εφαρμόζονται κατά οποιονδήποτε τρόπο για την έντεχνη εκτέλεση των εργασιών.
- 1.22 Οι δαπάνες διαμόρφωσης προσβάσεων, προσπελάσεων και δαπέδων εργασίας στα διάφορα τμήματα του έργου, και γενικά κάθε βοηθητικής κατασκευής που θα απαιτηθεί σε οποιοδήποτε στάδιο των εργασιών, όταν δεν προβλέπεται ιδιαίτερη επιμέτρηση αυτών στα συμβατικά τεύχη, καθώς και οι δαπάνες αποξήλωσης των προσωρινών κατασκευών και περιβαλλοντικής αποκατάστασης των χώρων (προσβάσεων, προσπελάσεων, δαπέδων εργασίας κ.λ.π.) εκτός εάν υπάρχει έγγραφη αποδοχή της Υπηρεσίας για την διατήρησή τους.
- 1.23 Οι δαπάνες για την προστασία και την εξασφάλιση της λειτουργίας των δικτύων Ο.Κ.Ω. που διασχίζουν εγκάρσια τα ορύγματα ή επηρεάζονται τοπικά από τις εκτελούμενες εργασίες, Την αποκλειστική ευθύνη για την πρόκληση ζημιών και φθορών στα δίκτυα αυτά θα φέρει, τόσο αστικά όσο και ποινικά και μέχρι περαίωσης των εργασιών, ο Ανάδοχος του Έργου.
- 1.24 Οι δαπάνες πρόληψης και αποκατάστασης κάθε είδους ζημιάς καθώς και οι αποζημιώσεις για κάθε είδους βλάβη ή μη συνήθη φθορά επί υφισταμένων

κατασκευών κατά την εκτέλεση των εργασιών ή την διακίνηση βαρέως εξοπλισμού του Αναδόχου (π.χ. μεταφορικών μέσων μεγάλης χωρητικότητας, ερπυστριοφόρων μηχανημάτων κλπ) που οφείλονται σε μη τήρηση των συμβατικών όρων, των υποδείξεων της Υπηρεσίας, των ισχυουσών διατάξεων και γενικότερα σε υπαιτιότητα του Αναδόχου.

- 1.25 Οι δαπάνες διάθεσης γραφείων και λοιπών ευκολιών στην Επιβλέπουσα Υπηρεσία, σύμφωνα με όσα αναφέρονται στην Ε.Σ.Υ και στους λοιπούς όρους δημοπράτησης.
- 1.26 Εφ' όσον δεν προβλέπεται ιδιαίτερη πληρωμή στα συμβατικά τεύχη: Οι πάσης φύσεως δαπάνες για τις εργοταξιακές οδούς που απαιτούνται για την ασφαλή διακίνηση εξοπλισμού και υλικών κατασκευής του Έργου (μίσθωση ή εξασφάλιση δικαιωμάτων διέλευσης από ιδιωτική έκταση, κατασκευή των οδών ή βελτίωση υπαρχουσών, σήμανση, συντήρηση), καθώς και οι δαπάνες εξασφάλισης των αναγκαίων χώρων απόθεσης των πλεοναζόντων ή ακαταλλήλων προϊόντων εκσκαφών (καταβολή τιμήματος προς ιδιοκτήτες, αν απαιτείται, εξασφάλιση σχετικών αδειών, κατασκευή οδών προσπέλασης ή επέκταση ή βελτίωση υπαρχουσών) και η τελική διαμόρφωση των χώρων μετά την περαίωση των εργασιών, σύμφωνα με τους εγκεκριμένους περιβαλλοντικούς όρους.
- 1.27 Οι δαπάνες των προεργασιών στις παλιές ή νέες επιφάνειες οδοστρωμάτων για την εφαρμογή ασφαλικών επιστρώσεων επ' αυτών, όπως π.χ. σκούπισμα, καθαρισμός, δημιουργία οπών αγκύρωσης (πικούνισμα), καθώς και οι δαπάνες μεταφοράς και απόθεσης των προϊόντων που παράγονται ως αποτέλεσμα των παραπάνω εργασιών.
- 1.28 Οι δαπάνες διάνοιξης τομών ή οπών στα τοιχώματα υφισταμένων αγωγών, φρεατίων, τεχνικών έργων κ.λ.π., με οποιαδήποτε μέσα, για τη σύνδεση νέων συμβαλλόντων αγωγών, εκτός αν προβλέπεται ιδιαίτερη πληρωμή προς τούτο στα τεύχη δημοπράτησης.
- 1.29 Οι δαπάνες των ειδικών μελετών, που προβλέπεται στα τεύχη δημοπράτησης να εκπονηθούν από τον Ανάδοχο χωρίς ιδιαίτερη αμοιβή, όπως μελέτες σύνθεσης σκυροδεμάτων και ασφαλτομιγμάτων, μελέτες ικριωμάτων κλπ.
- 1.30 Οι δαπάνες έκδοσης των απαιτούμενων αδειών εκτέλεσης εργασιών από τις αρμόδιες Αρχές, την Πολεοδομία και τους Οργανισμούς Κοινής Ωφελείας, εκτός αν προβλέπεται ιδιαίτερη πληρωμή προς τούτο στα τεύχη δημοπράτησης.
- 1.31 Οι δαπάνες λήψης μέτρων για την προστασία του περιβάλλοντος, από την εγκατάσταση του Αναδόχου στο Έργο μέχρι και την παραλαβή του Έργου, όπως αυτά καθορίζονται στις σχετικές μελέτες και στους περιβαλλοντικούς όρους, εκτός αν προβλέπεται ιδιαίτερη πληρωμή προς τούτο στα τεύχη δημοπράτησης.
- 1.32 Οι δαπάνες δημοσίευσης της διακήρυξης και κατάρτισης του συμφωνητικού και γενικά όλες οι υπόλοιπες ειδικές δαπάνες που βαρύνουν τον Ανάδοχο, όπως αυτές αναφέρονται στους υπόλοιπους όρους δημοπράτησης του Έργου.
- 1.33 Οι δαπάνες λήψης μέτρων για την εξασφάλιση της συνεχούς και απρόσκοπτης λειτουργίας των υπαρχόντων στην περιοχή του Έργου δικτύων (δίκτυα ύδρευσης, άρδευσης, αποχέτευσης και αποστράγγισης, τάφροι, διώρυγες, υδατορέματα κλπ), τα οποία επηρεάζονται από την εκτέλεση των εργασιών, και ιδιαίτερα όταν:
- (1) τα δίκτυα είναι σχετικά ανεπαρκή και ευαίσθητα σε δυσμενή μεταχείριση,
 - (2) θα επιβαρυνθεί υπέρμετρα η λειτουργικότητα των δικτύων αν ο Ανάδοχος δεν λάβει μέτρα για να αποτρέψει την είσοδο φερτών υλών από τις χωματοουργικές, κυρίως, ή άλλες εργασίες.
- 1.34 Οι δαπάνες συντήρησης του έργου μέχρι την οριστική του παραλαβή.

Οι τιμές μονάδας του παρόντος Τιμολογίου προσαυξάνονται κατά το ποσοστό Γενικών Εξόδων (Γ.Ε.) και Οφέλους του Αναδόχου (Ο.Ε.), στο οποίο περιλαμβάνονται οι πάσης φύσεως κρατήσεις ή υποχρεώσεις αυτού, όπως δαπάνες διοίκησης και επίβλεψης του Έργου, σήμανσης εργοταξίων, φόροι, δασμοί, ασφάλιστρα, τόκοι κεφαλαίων κίνησης, προμήθειες εγγυητικών επιστολών, έξοδα λειτουργίας γραφείων κ.λπ., τα επισφαλή έξοδα πάσης φύσεως καθώς και το προσδοκώμενο κέρδος από την εκτέλεση των εργασιών.

Το ως άνω ποσοστό Γ.Ε. & Ο.Ε., ανέρχεται σε δέκα οκτώ τοις εκατό (18%) ή είκοσι οκτώ τοις εκατό (28%) του προϋπολογισμού των εργασιών, όπως αυτός προκύπτει βάσει των τιμών του Τιμολογίου Προσφοράς του αναδόχου, σύμφωνα με τις κείμενες διατάξεις.

Ο Φόρος Προστιθέμενης Αξίας (Φ.Π.Α) επί των λογαριασμών του Αναδόχου βαρύνει τον Κύριο του Έργου.

Εάν προκύψει ανάγκη εκτέλεσης εργασιών που παρουσιάζουν διαφορετικά χαρακτηριστικά έναντι παρεμφερών προς αυτές εργασιών που περιλαμβάνονται στο παρόν Τιμολόγιο, αποδεκτά όμως σύμφωνα με τους όρους δημοπράτησης, ή εργασιών που επιμετρώνται διαφορετικά, οι εργασίες αυτές είναι δυνατόν να αναχθούν σε άρθρα του παρόντος Τιμολογίου με αναγωγή των μεγεθών τους σύμφωνα με το ακόλουθο παράδειγμα:

(1) Διάτρητοι σωλήνες στραγγιστηρίων, αγωγοί αποχέτευσης ομβρίων και ακαθάρτων από σκυρόδεμα, PVC κλπ

Για ονομαστική διάμετρο D_N χρησιμοποιούμενου σωλήνα διαφορετική από τις αναφερόμενες στα υποάρθρα των αντιστοιχών άρθρων του παρόντος Τιμολογίου και για αντίστοιχο υλικό κατασκευής, κατηγορία αντοχής και μέθοδο προστασίας, θα γίνεται αναγωγή του μήκους του χρησιμοποιούμενου σωλήνα σε μήκος σωλήνα της αμέσως μικρότερης στο παρόν Τιμολόγιο ονομαστικής διαμέτρου, με βάση το λόγο:

$$D_N / D_M$$

όπου D_N : Ονομαστική διάμετρος του χρησιμοποιούμενου σωλήνα
 D_M : Η αμέσως μικρότερη διάμετρος σωλήνα που περιλαμβάνεται στο παρόν Τιμολόγιο.

Αν δεν υπάρχει μικρότερη διάμετρος ως D_M θα χρησιμοποιείται η αμέσως μεγαλύτερη υπάρχουσα διάμετρος.

(2) Μόρφωση αρμών με προκατασκευασμένες πλάκες τύπου FLEXCELL ή αναλόγου

Για πάχος D_N χρησιμοποιούμενης πλάκας μεγαλύτερο από το πάχος της συμβατικής πλάκας του παρόντος τιμολογίου (12 mm), θα γίνεται αναγωγή της επιφάνειας της χρησιμοποιούμενης πλάκας σε επιφάνεια συμβατικής πλάκας πάχους 12 mm, με βάση το λόγο:

$$D_N / 12$$

όπου D_N : Το πάχος της χρησιμοποιούμενης πλάκας σε mm.

(3) Στεγάνωση αρμών με ταινίες τύπου HYDROFOIL PVC

Για πλάτος B_N χρησιμοποιούμενης ταινίας μεγαλύτερο από το πλάτος της συμβατικής ταινίας του παρόντος Τιμολογίου (240 mm), θα γίνεται αναγωγή του μήκους της χρησιμοποιούμενης ταινίας σε μήκος συμβατική ταινίας πλάτους 240 mm, με βάση το λόγο:

$B_N / 240$

όπου B_N : Το πλάτος της χρησιμοποιούμενης ταινίας σε mm

Παρεμφερής πρακτική μπορεί να έχει εφαρμογή και σε άλλες περιπτώσεις άρθρων του παρόντος Τιμολογίου

Οι τιμές μονάδος του παρόντος Τιμολογίου που φέρουν την σήμανση [*] παραπλεύρως της αναγραφόμενης τιμής σε ΕΥΡΩ δεν συμπεριλαμβάνουν την δαπάνη της καθαρής μεταφοράς των, κατά περίπτωση, υλικών ή προϊόντων.

Η Δημοπρατούσα Αρχή θα προσθέτει στις τιμές αυτές την δαπάνη του μεταφορικού έργου, με βάση τα στοιχεία της μελέτης και τις συνθήκες εκτέλεσης του έργου.

Για τον προσδιορισμό της ως άνω δαπάνης του μεταφορικού έργου καθορίζονται οι ακόλουθες τιμές μονάδας σε €/m³.km

Σε αστικές περιοχές	
- απόσταση < 5 km	0,28
- απόσταση ≥ 5 km	0,21
Με παρατεταμένη αναμονή φορτοεκφόρτωσης (ασφαλτικά, εκσκαφές θεμελίων και χανδάκων, μικρής κλίμακας εκσκαφές)	
- απόσταση < 5 km	0,22
- απόσταση ≥ 5 km	0,18
Εκτός πόλεως	
· οδοί καλής βατότητας	
- απόσταση < 5 km	0,20
- απόσταση ≥ 5 km	0,19
· οδοί κακής βατότητας	
- απόσταση < 5 km	0,25
- απόσταση ≥ 5 km	0,21
· εργοταξιακές οδοί	
- απόσταση < 3 km	0,22
- απόσταση ≥ 3 km	0,20

Οι τιμές αυτές έχουν εφαρμογή στον προσδιορισμό της τιμής του αστερίσκου [*] των άρθρων του παρόντος τιμολογίου των οποίων οι εργασίες επιμετρώνται σε κυβικά μέτρα (m³), κατά τον τρόπο που καθορίζεται σε έκαστο άρθρο.

Σε καμία περίπτωση δεν εφαρμόζεται συντελεστής επιπλήσματος ή οποιαδήποτε άλλη προσαύξηση και ο υπολογισμός γίνεται με βάση τα επιμετρούμενα m³ κάθε εργασίας, όπως καθορίζεται στο αντίστοιχο άρθρο.

Η δαπάνη του μεταφορικού έργου, όπως προσδιορίζεται στο παρόν τιμολόγιο (NET ΟΔΟ), προστίθεται στην τιμή βάσεως των άρθρων που επισημαίνονται με [*], και αναθεωρείται με βάση τον εκάστοτε καθοριζόμενο κωδικό αναθεώρησης (δεν προβλέπεται άλλη, ιδιαίτερη αναθεώρηση του μεταφορικού έργου).

II. ΤΙΜΕΣ ΕΦΑΡΜΟΓΗΣ

ΧΩΜΑΤΟΥΡΓΙΚΕΣ ΕΡΓΑΣΙΕΣ ΚΤΙΡΙΑΚΩΝ ΕΡΓΩΝ

Η φορτοεκφόρτωση και η καθαρή μεταφορά προς οριστική απόθεση των πάσης φύσεως προϊόντων εκσκαφών και καθαιρέσεων, δεν συμπεριλαμβάνεται στις αντίστοιχες τιμές μονάδας. Οι μεν φορτοεκφορτώσεις τιμολογούνται με βάση τα σχετικά άρθρα του ΝΕΤ ΟΙΚ, η δε καθαρή μεταφορά με τον προσδιορισμό της τιμής του αστερίσκου [*], σύμφωνα με τους Γενικούς Ορους του ΝΕΤ ΟΙΚ.

Οι ποσότητες των προς απόρριψη προϊόντων εκσκαφών θα επιμετρώνται σε όγκο ορύγματος (συνολική ποσότητα προϊόντων εκσκαφών - καθαιρέσεων μείον ποσότητες που διατίθενται για επανεπιχώσεις)

1) Α.Τ. 1

Άρθρο ΟΙΚ-20.05.01 ΕΚΣΚΑΦΗ ΘΕΜΕΛΙΩΝ ΚΑΙ ΤΑΦΡΩΝ ΜΕ ΧΡΗΣΗ ΜΗΧΑΝΙΚΩΝ ΜΕΣΩΝ. ΣΕ ΕΔΑΦΗ ΓΑΙΩΔΗ-ΗΜΙΒΡΑΧΩΔΗ (Αναθεωρείται με το άρθρο ΟΙΚ-2124)

Εκσκαφή θεμελίων και τάφρων με χρήση μηχανικών μέσων, πλάτους βάσεως έως 3,00 m ή μεγαλύτερου των 3,00 m αλλά επιφανείας βάσεως έως 12,00 m², σε βάθος μέχρι 2,00 m από το χαμηλότερο χείλος της διατομής εκσκαφής, εν ξηρώ ή εντός ύδατος βάθους έως 0,30 m, του οποίου η στάθμη, είτε ηρεμεί είτε υποβιβάζεται με εφ' άπαξ ή συνεχή άντληση (η οποία πληρώνεται ιδιαίτερα), με την αναπέταση των προϊόντων, την μόρφωση των παρειών και του πυθμένα και την τυχόν αναγκαία σποραδική αντιστήριξη των παρειών, σύμφωνα με την μελέτη του έργου και την ΕΤΕΠ 02-04-00-00 "Εκσκαφές θεμελίων τεχνικών έργων"

Τιμή ανά κυβικό μέτρο (m³) επί ορύγματος, με την μεταφορά των προϊόντων εκσκαφών σε οποιαδήποτε απόσταση. Επιμέτρηση με λήψη διατομών προ και μετά την εκσκαφή.

ΕΥΡΩ Ολογράφως: ΕΞΙ ΚΑΙ ΠΕΝΗΝΤΑ ΛΕΠΤΑ

Αριθμητικώς: 6,50

2) Α.Τ. 2

Άρθρο ΟΙΚ-20.10 ΕΠΙΧΩΣΗ ΜΕ ΠΡΟΪΟΝΤΑ ΕΚΣΚΑΦΩΝ, ΕΚΒΡΑΧΙΣΜΩΝ Η΄ ΚΑΤΕΔΑΦΙΣΕΩΝ (Αναθεωρείται με το άρθρο ΟΙΚ-2162)

Επίχωση με προϊόντα εκσκαφών, εκβραχισμών ή κατεδαφίσεων διαμορφωμένων χώρων ή τμημάτων αυτών, σε μέση απόσταση από την θέση εξαγωγής των άνω προϊόντων έως 10,00 m, με την έκριψη, διάστρωση κατά στρώσεις έως 30 cm, διαβροχή και συμπύκνωση, σύμφωνα με την μελέτη και την ΕΤΕΠ 02-07-02-00 "Επανεπιχώσεις σκαμμάτων θεμελίων τεχνικών έργων".

Στην περίπτωση χρησιμοποίησης υλικών προέλευσης δανειοθαλάμου, εφαρμόζεται ο αστερίσκος [*], ο οποίος σε αντίθετη περίπτωση μηδενίζεται.

Τιμή ανά κυβικό μέτρο (m³) συμπυκνωμένου όγκου.

ΕΥΡΩ Ολογράφως: ΤΕΣΣΕΡΑ ΚΑΙ ΠΕΝΗΝΤΑ ΛΕΠΤΑ

Αριθμητικώς: 4,50

22. ΚΑΘΑΙΡΕΣΕΙΣ

Οι πλάγιες - εντός του εργοταξίου - μεταφορές των πάσης φύσεως προϊόντων κατεδαφίσεων και αποξηλώσεων των άρθρων της ενότητας "22. Καθαιρέσεις", από την θέση εκτέλεσης των εργασιών μέχρι τις θέσεις φόρτωσης προς μεταφορά, συμπεριλαμβάνονται ανηγμένες στις αντίστοιχες τιμές μονάδος.

Με τις τιμές των άρθρων 22.20, 22.21, 22.22, 22.23, 22.50, 22.53, 22.54, 22.56, 22.60, 22.61 και 22.62 αποζημιώνονται οι αντίστοιχες εργασίες καθαιρέσεων όταν γίνονται μεμονωμένα και διατηρείται το στοιχείο το οποίο συνήθως επικαλύπτουν (τοίχος, πλάκα, υποστύλωμα, οροφή, δάπεδο κλπ).

Με τις τιμές των άρθρων 22.30, 22.35 και 22.40 αποζημιώνονται οι εργασίες διάνοιξης οπών χωρίς τα συνήθη διατρητικά μέσα και δεν συμπεριλαμβάνουν τις εργασίες απλών διατρήσεων με τα μέσα αυτά για την τοποθέτηση συνδετικών μέσων στερέωσης, αγκυρώσεων, βλήτρων κλπ.

3) Α.Τ. 3

Άρθρο ΟΙΚ-22.10.01 ΚΑΘΑΙΡΕΣΗ ΣΤΟΙΧΕΙΩΝ ΚΑΤΑΣΚΕΥΩΝ ΑΠΟ ΑΟΠΛΟ ΣΚΥΡΟΔΕΜΑ. ΜΕ ΧΡΗΣΗ ΣΥΝΗΘΟΥΣ ΚΡΟΥΣΤΙΚΟΥ ΕΞΟΠΛΙΣΜΟΥ (Αναθεωρείται με το άρθρο ΟΙΚ-2226)

Καθαίρεση και τεμαχισμός στοιχείων κατασκευών από άοπλο σκυρόδεμα όλων των κατηγοριών, σε οποιαδήποτε στάθμη από το δάπεδο εργασίας, με διατήρηση του υπολοίπου δομήματος άθικτου.

Συμπεριλαμβάνονται οι δαπάνες του πάσης φύσεως απαιτούμενου εξοπλισμού και εργαλείων, των ικριωμάτων και προσωρινών αντιστηρίξεων, η συσσώρευση των προϊόντων, ο τεμαχισμός των ευμεγέθων στοιχείων σκυροδέματος και η μεταφορά τους στις θέσεις φόρτωσης, σύμφωνα με την μελέτη και την ΕΤΕΠ 15-02-01-01 "Καθαιρέσεις στοιχείων οπλισμένου σκυροδέματος με μηχανικά μέσα".

Εφαρμογή συνήθων τεχνικών καθαίρεσης με χρήση υδραυλικής σφύρας σε συνδυασμό ή μη με πιστολέτα πεπιεσμένου αέρα και συναφή εξοπλισμό.

Τιμή ανά κυβικό μέτρο (m³) πραγματικού όγκου προ της καθαιρέσεως

ΕΥΡΩ Ολογράφως: ΤΡΙΑΝΤΑ

Αριθμητικώς: 30,00

4) Α.Τ. 4

Άρθρο ΟΙΚ-22.22.01 ΚΑΘΑΙΡΕΣΗ ΕΠΙΚΕΡΑΜΩΣΕΩΝ. ΧΩΡΙΣ ΝΑ ΚΑΤΑΒΑΛΛΕΤΑΙ ΠΡΟΣΟΧΗ ΓΙΑ ΤΗΝ ΕΞΑΓΩΓΗ ΑΚΕΡΑΙΩΝ ΚΕΡΑΜΩΝ (Αναθεωρείται με το άρθρο ΟΙΚ-2241)

Καθαίρεση επικεραμώσεως με κεραμίδια οποιουδήποτε τύπου, με ή χωρίς κονίαμα, σε οποιαδήποτε στάθμη από το έδαφος. Συμπεριλαμβάνεται ο καταβίβασμός και η διαλογή των υλικών και η συσσώρευση των αχρήστων υλικών προς φόρτωση.

Τιμή ανά τετραγωνικό μέτρο (m²)

ΕΥΡΩ Ολογράφως: ΕΞΙ ΚΑΙ ΕΒΔΟΜΗΝΤΑ ΛΕΠΤΑ

Αριθμητικώς: 6,70

5) Α.Τ. 5**Άρθρο ΟΙΚ-22.52 ΑΠΟΞΗΛΩΣΗ ΜΕΤΑΛΛΙΚΩΝ ΦΥΛΛΩΝ ΕΠΙΣΤΕΓΑΣΗΣ**
(Αναθεωρείται με το άρθρο ΟΙΚ-2275)

Αποξήλωση μεταλλικών φύλλων επιστέγασης από λαμαρίνα, επίπεδη ή αυλακωτή, απλή ή με μόνωση, με τις αντίστοιχες τεγίδες, σε οποιαδήποτε στάθμη από το έδαφος, με την καταβίβαση και διαλογή των υλικών, την συσσώρευση των ακρήστων υλικών προς φόρτωση, την ταξινόμηση χρησίμων υλικών και την μεταφορά τους προς φόρτωση ή αποθήκευση.

Τιμή ανά τετραγωνικό μέτρο (m²) πραγματικής επιφανείας.

ΕΥΡΩ Ολογράφως: ΔΥΟ ΚΑΙ ΕΞΗΝΤΑ ΛΕΠΤΑ

Αριθμητικώς: 2,60

6) Α.Τ. 6**Άρθρο ΟΔΟ Δ-1 ΤΟΜΗ ΟΔΟΣΤΡΩΜΑΤΟΣ ΜΕ ΑΣΦΑΛΤΟΚΟΠΤΗ**
(Αναθεωρείται με το άρθρο ΟΙΚ-2269Α)

Τομή οδοστρώματος από ασφαλτοσκυρόδεμα ή άοπλο σκυρόδεμα άοπλο, οποιουδήποτε πάχους, με χρήση ασφαλτοκόπτη, ώστε να αποκλείονται αποξηλώσεις έξω από τα προβλεπόμενα όρια της κοπής και να προφυλάσσεται το παραμένον οδόστρωμα από φθορές κατά τη διάρκεια των εργασιών.

Η αποξήλωση του αποκοπτομένου τμήματος και η απομάκρυνση των προϊόντων καθαίρεσης, τιμολογούνται ως "Εκσκαφή σε έδαφος γαιώδες-ημιβραχώδες".

Τιμή ανά τρέχον μέτρο τομής οδοστρώματος με ασφαλτοκόπτη.

ΕΥΡΩ Ολογράφως: ΕΝΑ

Αριθμητικώς: 1,00

ΚΑΤΑΣΚΕΥΕΣ ΑΠΟ ΣΚΥΡΟΔΕΜΑ

7) Α.Τ. 7**Άρθρο ΟΙΚ-32.01.06 ΠΡΟΜΗΘΕΙΑ, ΜΕΤΑΦΟΡΑ ΕΠΙ ΤΟΠΟΥ, ΔΙΑΣΤΡΩΣΗ ΚΑΙ ΣΥΜΠΥΚΝΩΣΗ ΣΚΥΡΟΔΕΜΑΤΟΣ ΜΕ ΧΡΗΣΗ ΑΝΤΛΙΑΣ Η ΠΥΡΓΟΓΕΡΑΝΟΥ. ΓΙΑ ΚΑΤΑΣΚΕΥΕΣ ΑΠΟ ΣΚΥΡΟΔΕΜΑ ΚΑΤΗΓΟΡΙΑΣ C25/30**

(Αναθεωρείται με το άρθρο ΟΙΚ-3215)

Παραγωγή ή προμήθεια και μεταφορά επί τόπου του έργου σκυροδέματος οποιασδήποτε κατηγορίας ή ποιότητας, σύμφωνα με τις διατάξεις του Κανονισμού Τεχνολογίας Σκυροδέματος (ΚΤΣ), με την διάστρωση με χρήση αντλίας σκυροδέματος ή πυργογερανού και την συμπύκνωση αυτού επί των καλουπιών ή/και λοιπών επιφανειών υποδοχής σκυροδέματος, χωρίς την δαπάνη κατασκευής των καλουπιών, σύμφωνα με την μελέτη του έργου, και τις ΕΤΕΠ:

01-01-01-00 "Παραγωγή και μεταφορά σκυροδέματος",

01-01-02-00 "Διάστρωση σκυροδέματος",

01-01-03-00 "Συντήρηση σκυροδέματος",

01-01-04-00 "Εργοταξιακά συγκροτήματα παραγωγής σκυροδέματος",

01-01-05-00 "Δονητική συμπύκνωση σκυροδέματος",

01-01-07-00 "Σκυροδετήσεις ογκωδών κατασκευών".

Επισημαίνεται ότι απαγορεύεται αυστηρά η προσθήκη νερού στο σκυρόδεμα επί τόπου του έργου. Επίσης απαγορεύεται η χρήση του σκυροδέματος μετά την παρέλευση 90 λεπτών από την ανάμιξη, εκτός εάν εφαρμοσθούν επιβραδυντικά πρόσθετα με βάση ειδική μελέτη συνθέσεως.

Στην τιμή περιλαμβάνονται:

- α. Η προμήθεια, η μεταφορά από οποιαδήποτε απόσταση στη θέση εκτέλεσης του έργου, του σκυροδέματος εφόσον πρόκειται για εργοστασιακό σκυρόδεμα ή η προμήθεια, φορτοεκφόρτωση όλων των απαιτούμενων υλικών (αδρανών, τσιμέντων, νερού) για την παρασκευή του σκυροδέματος, εφόσον το σκυρόδεμα παρασκευάζεται στο εργοτάξιο (εργοταξιακό σκυρόδεμα), οι σταλίες των αυτοκινήτων μεταφοράς αδρανών υλικών και σκυροδέματος, η παρασκευή το μίγματος και η μεταφορά του σκυροδέματος στο εργοτάξιο προς διάστρωση.

Επισημαίνεται ότι στην τιμή ανά κατηγορία σκυροδέματος συμπεριλαμβάνεται η δαπάνη της εκάστοτε απαιτούμενης ποσότητας τσιμέντου για την επίτευξη των προβλεπόμενων χαρακτηριστικών (αντοχής, εργασίμου κλπ) υπό την εφαρμοζόμενη κοκκομετρική διαβάθμιση των αδρανών κατά περίπτωση. Σε ουδεμία περίπτωση επιμετράται ιδιαίτερα η ενσωματούμενη ποσότητα τσιμέντου στο σκυρόδεμα.

Η απαιτούμενη κοκκομετρική διαβάθμιση των αδρανών και η περιεκτικότητα σε τσιμέντο για την επίτευξη της ζητούμενης χαρακτηριστικής αντοχής του σκυροδέματος καθορίζεται εργαστηριακά με δαπάνη του Αναδόχου.

- β. Τα πάσης φύσεως πρόσθετα (πλήν ρευστοποιητικών και επιβραδυντικών πήξεως) που προβλέπονται από την εγκεκριμένη, κατά περίπτωση, μελέτη συνθέσεως, επιμετρώνται και πληρώνονται ιδιαίτερα.
- γ. Η δαπάνη χρήσεως δονητών μάζας ή/και επιφανείας και η διαμόρφωση της άνω στάθμης των σκυροδοτούμενων στοιχείων (τελικής ή προσωρινής), σύμφωνα με τα καθοριζόμενα στην μελέτη του έργου αναφορικά με την ποιότητα και τις ανοχές του τελειώματος.
- δ. Συμπεριλαμβάνεται επίσης ανηγμένη η δαπάνη σταλίας των οχημάτων μεταφοράς του σκυροδέματος (βαρέλας), η δαπάνη μετάβασης επί τόπου, στησίματος και επιστροφής της πρέσσας σκυροδέματος και η περισυλλογή, φόρτωση και απομάκρυνση τυχόν υπερχειλίσεων σκυροδέματος από την θέση σκυροδέτησης.
- ε. Δεν συμπεριλαμβάνεται η πρόσθετη επεξεργασία διαμόρφωσης δαπέδων ειδικών απαιτήσεων (λ.χ. βιομηχανικό δάπεδο).

Οι τιμές έχουν εφαρμογή σε πάσης φύσεως κατασκευές από σκυρόδεμα, εκτός από κελύφη, ασίδες και τρούλους.

Επιμέτρηση ανά κυβικό μέτρο κατασκευασθέντος στοιχείου από σκυρόδεμα, σύμφωνα με τις προβλεπόμενες από την μελέτη διαστάσεις

Τιμή ανά κυβικό μέτρο (m³).

ΕΥΡΩ Ολογράφως: ΕΚΑΤΟΝ ΕΝΑ

Αριθμητικώς: 101,00

8) Α.Τ. 8

Άρθρο ΟΙΚ-38.03

ΞΥΛΟΤΥΠΟΙ ΣΥΝΗΘΩΝ ΧΥΤΩΝ ΚΑΤΑΣΚΕΥΩΝ

(Αναθεωρείται με το άρθρο ΟΙΚ-3816)

Ξυλότυποι συνήθων χυτών κατασκευών (πλακών, δοκών, πλαισίων, φατνωμάτων, στύλων, πεδίλων, υπερθύρων, κλιμάκων κλπ) σε οποιαδήποτε στάθμη από το έδαφος, αλλά σε ύψος του πυθμένα του ξυλοτύπου μέχρι +4,00 m από το υποκείμενο δάπεδο εργασίας, σύμφωνα με την μελέτη και την ΕΤΕΠ 01-04-00-00 "Καλούπια κατασκευών από σκυρόδεμα (τύποι)".

Στην τιμή μονάδας περιλαμβάνονται: η φθορά και απομείωση των χρησιμοποιούμενων υλικών, η εργασία ανέγερσης-συναρμολόγησης και η εργασία αποξήλωσης του καλουπιού και απομάκρυνσης όλων των υλικών που χρησιμοποιήθηκαν για την διαμόρφωσή του.

Τιμή ανά τετραγωνικό μέτρο (m²) ανεπτυγμένης επιφανείας.

ΕΥΡΩ Ολογράφως: ΔΕΚΑ ΠΕΝΤΕ ΚΑΙ ΕΒΔΟΜΗΝΤΑ ΛΕΠΤΑ

Αριθμητικώς: 15,70

9) Α.Τ. 9

Άρθρο ΟΙΚ-38.20.02 ΧΑΛΥΒΔΙΝΟΙ ΟΠΛΙΣΜΟΙ ΣΚΥΡΟΔΕΜΑΤΟΣ.ΚΑΤΗΓΟΡΙΑΣ Β500C
(Αναθεωρείται με το άρθρο ΟΙΚ-3873)

Προμήθεια και μεταφορά επί τόπου του έργου χάλυβα οπλισμού σκυροδέματος, μορφής διατομών, κατηγορίας (χάλυβας Β500Α, Β500C και δομικά πλέγματα) και διαμόρφωσης σύμφωνα με την μελέτη, προσέγγιση στην θέση ενσωμάτωσης με οποιοδήποτε μέσον και τοποθέτησή του σύμφωνα με τα σχέδια οπλισμού. Εκτέλεση εργασιών σύμφωνα με την ΕΤΕΠ 01-02-01-00 "Χαλύβδινος οπλισμός σκυροδεμάτων"

Η τοποθέτηση του σιδηροοπλισμού θα γίνεται μόνον μετά την παραλαβή του ξυλοτύπου ή της επιφανείας έδρασης του σκυροδέματος (π.χ. υπόστρωμα οπλισμένων δαπέδων κλπ).

Ο χάλυβας οπλισμού σκυροδεμάτων επιμετράται σε χιλιόγραμμα βάσει αναλυτικών Πινάκων Οπλισμού. Εάν οι πίνακες αυτοί δεν συμπεριλαμβάνονται στην εγκεκριμένη μελέτη του έργου θα συντάσσονται με μέριμνα του Αναδόχου και θα υποβάλλονται στην Υπηρεσία προς έλεγχο και θεώρηση πριν από την έναρξη της τοποθέτησης του οπλισμού.

Οι Πίνακες θα συντασσονται βάσει των σχεδίων της μελέτης και θα περιλαμβάνουν λεπτομερώς τις διαστάσεις των ράβδων (αναπτύγματα), τις διαμέτρους, τις θέσεις τοποθέτησης και τα μήκη υπερκάλυψης, τα βάρη ανά τρέχον μέτρο κατά διάμετρο, τα επί μέρους και τα ολικά μήκη των ράβδων, τα μερικά βάρη ανά διάμετρο και το ολικό βάρος. Οι ως άνω Πίνακες Οπλισμού, μετά την παραλαβή των οπλισμών, θα υπογράφονται από τον Ανάδοχο και την Υπηρεσία και θα αποτελούν την επιμέτρηση των οπλισμών.

Το ανά τρέχον μέτρο βάρος των ράβδων οπλισμού θα υπολογίζεται με βάση τον πίνακα 3-1 του ΚΤΧ-2008, ο οποίος παρατίθεται στην συνέχεια. Σε καμία περίπτωση δεν γίνεται αποδεκτός ο προσδιορισμός του μοναδιαίου βάρους των ράβδων βάσει ζυγολογίου.

Ονομ. διάμετρος (mm)	Πεδίο εφαρμογής					Ονομ. διατομή (mm ²)	Ονομ. μάζα/ μέτρο (kg/m)
	Ράβδοι	Κουλούρες και ευθυγραμμισμένα προϊόντα		Ηλεκτρο-συγκολλημένα πλέγματα και δικτυώματα			
		B500C	B500A	B500C	B500A		
5,0		√		√		19,6	0,154
5,5		√		√		23,8	0,187
6,0	√	√	√	√	√	28,3	0,222
6,5		√		√		33,2	0,260
7,0		√		√		38,5	0,302
7,5		√		√		44,2	0,347
8,0	√	√	√	√	√	50,3	0,395
10,0	√		√		√	78,5	0,617
12,0	√		√		√	113	0,888
14,0	√		√		√	154	1,21
16,0	√		√		√	201	1,58
18,0	√					254	2,00
20,0	√					314	2,47

Όνομ. διάμετρος (mm)	Πεδίο εφαρμογής					Όνομ. διατομή (mm ²)	Όνομ. μάζα/ μέτρο (kg/m)
	Ράβδοι	Κουλούρες και ευθυγραμμισμένα προϊόντα		Ηλεκτρο-συγκολλημένα πλέγματα και δικτυώματα			
		B500C	B500A	B500C	B500A		
22,0	√					380	2,98
25,0	√					491	3,85
28,0	√					616	4,83
32,0	√					804	6,31
40,0	√					1257	9,86

Στις επιμετρούμενες ποσότητες, πέραν της προμήθειας, μεταφοράς επί τόπου, διαμόρφωσης και τοποθέτησης του οπλισμού, περιλαμβάνονται ανηγμένα τα ακόλουθα:

- Η σύνδεση των ράβδων κατά τρόπο στερεό με σύρμα, σε όλες ανεξάρτητα τις διασταυρώσεις και όχι εναλλάξ
- Η προμήθεια του σύρματος πρόσδεσης.
- Η προμήθεια και τοποθέτηση αρμοκλειδών (κατά ISO 15835-2), εκτός αν στα συμβατικά τεύχη του έργου προβλέπεται ιδιαίτερη επιμέτρηση και πληρωμή αυτών.
- Οι πλάγιες μεταφορές και η διακίνηση του οπλισμού σε οποιοδήποτε ύψος από το δάπεδο εργασίας.
- Η τοποθέτηση υποστηριγμάτων (καβίλιες, αναβολείς) και ειδικών τεμαχίων ανάρτησης που τυχόν θα απαιτηθούν (εργασία και υλικά).
- Η απομείωση και φθορά του οπλισμού κατά την κοπή και κατεργασία .

Τιμή ανά χιλιόγραμμα (kg) σιδηρού οπλισμού υδραυλικών έργων τοποθετημένου σύμφωνα με την μελέτη.

ΕΥΡΩ Ολογράφως: ΕΝΑ ΚΑΙ ΕΠΤΑ ΛΕΠΤΑ

Αριθμητικώς: 1,07

10) Α.Τ. 10

Άρθρο ΟΙΚ-38.20.03 ΔΟΜΙΚΑ ΠΛΕΓΜΑΤΑ Β500C

(Αναθεωρείται με το άρθρο ΟΙΚ-3873)

Τιμή ανά χιλιόγραμμα (kg) σιδηρού οπλισμού υδραυλικών έργων τοποθετημένου σύμφωνα με την μελέτη.

ΕΥΡΩ Ολογράφως: ΕΝΑ ΚΑΙ ΕΝΑ ΛΕΠΤΟ

Αριθμητικώς: 1,01

43. ΛΙΘΟΔΟΜΕΣ

Με τις τιμές των άρθρων της παρούσας ενότητας τιμολογούνται οι εργασίες για την κατασκευή εσωτερικών ή εξωτερικών τοίχων, οιασδήποτε πάχους, από φυσικούς λίθους που προέρχονται από εξόρυξη (κατηγορία 2 του Ευροκώδικα 6) και χρησιμοποιούνται μετά από επεξεργασία ώστε να αποκτήσουν κανονικά σχήματα και διακριτές επιφάνειες (ημιλαξευτή λιθοδομή) ή κανονικά σχήματα σε σταθερά μεγέθη και ομοιόμορφες επιφάνειες (λαξευτή λιθοδομή).

Οι λίθοι δεν θα έχουν προσμίξεις ή ρηγματώσεις που επηρεάζουν την αντοχή τους, δεν θα έχουν σημαντικές αποκλίσεις στη διάστασή τους και θα είναι επιδεκτικοί επεξεργασίας ώστε να κτίζονται με αρμούς το πολύ 8 mm στην περίπτωση της λαξευτής λιθοδομής και 15 mm περίπτωση της ημιλαξευτής λιθοδομής.

Στις τιμές των άρθρων περιλαμβάνονται ανηγμένες όλες οι δαπάνες:

- αποθήκευσης και φύλαξης των λίθων σε χώρους χωρίς νερά, πάγο ή άλλους ρύπους (λάσπη, σκουριά, χρώματα κλπ),
- επι τόπου παραγωγής των αναφερόμενων τύπων κονιαμάτων τοιχοποιίας, ή χρήσης ετοιμών κονιαμάτων κατά ΕΛΟΤ EN-998-2, βιομηχανικής προέλευσης με σήμανση CE,
- ενδεχόμενης χρήσης χρωστικών ουσιών κονιαμάτων (pigments), σε αναλογία έως 5% κατά βάρος της συνδετικής ύλης, ή/και τριμμάτων οπτής αργίλου (συνήθως σε μίγματα κατηγορίας M1 κατά ΕΛΟΤ EN 998-2),
- κατασκευής των απαιτούμενων απλών αρμολογημάτων.
- κατασκευής τυχόν ολόσωμων ανωφλίων, ποδιών ή κατωφλίων,

Δεν συμπεριλαμβάνονται οι δαπάνες για την κατασκευή στρώσης έδρασης (μαξιλάρι), κατακόρυφων ή οριζόντιων ενισχυτικών ζωνών, ανωφλίων και ποδιών από ελαφρά οπλισμένο σκυρόδεμα, τα οποία αποζημιώνονται με την τιμή του άρθρου 49.01, καθώς και οι διαμορφώσεις όψεων, οι οποίες αποζημιώνονται ιδιαίτερα με τις τιμές της ενότητας 45.

11) Α.Τ. 11

Άρθρο ΟΙΚ-43.01.02 ΛΙΘΟΔΟΜΕΣ ΑΝΩΔΟΜΩΝ ΜΕ ΑΣΒΕΣΤΟΤΣΙΜΕΝΤΟΚΟΝΙΑΜΑ 1:2 1/2 ΤΩΝ 150 KG ΤΣΙΜΕΝΤΟΥ

(Αναθεωρείται με το άρθρο ΟΙΚ-4307)

Λιθοδομές ανωδομών από αργούς λίθους και των απαιτούμενων γωνιολίθων μεγάλων (αγκωναριών) και μικρών (παραγκωνίων) για τοίχους υπογείου εσωτερικούς με όψεις μη επαπτόμενες στις παριές εκσκαφής και τοίχους βάσεως και ισογείου μέχρι ύψους 1, 50m από τη μέση στάθμη εδάφους κάθε πλευράς, σύμφωνα με την μελέτη και την ΕΤΕΠ 03-02-01-00 "Λιθόκτιστοι τοίχοι".

Τιμή ανά κυβικό μέτρο (m³).

ΕΥΡΩ Ολογράφως: ΕΝΕΝΗΝΤΑ ΤΡΙΑ

Αριθμητικώς: 93,00

12) Α.Τ. 12

Άρθρο ΟΙΚ-45.01.01 ΔΙΑΜΟΡΦΩΣΗ ΟΨΕΩΝ ΛΙΘΟΔΟΜΩΝ ΑΝΩΜΑΛΟΥ ΧΩΡΙΚΟΥ ΤΥΠΟΥ

(Αναθεωρείται με το άρθρο ΟΙΚ-4501)

Διαμόρφωση όψεων λιθοδομής χωρικού τύπου, σε οποιαδήποτε στάθμη από το δάπεδο εργασίας κατά την δόμηση των τοίχων με την διαλογή των λίθων που τοποθετούνται στην ορατή επιφάνεια και την επεξεργασία τους με χονδροπελέκημα, με την κατεργασία του κονιάματος δόμησης των αρμών της πρόσοψης, την απόξεση του επιφανειακού κονιάματος με

κατάλληλο εργαλείο πριν αποξηρανθεί για την εκβάθυνση των αρμών σε βάθος 2 - 4 cm, και τον καθαρισμό της επιφανείας από τα κονιάματα με λινάτσα, ψήκτρα ή άλλο κατάλληλο εργαλείο.

Τιμή ανά τετραγωνικό μέτρο (m²).

ΕΥΡΩ Ολογράφως: ΕΝΝΕΑ

Αριθμητικώς: 9,00

13) Α.Τ. 13

**Άρθρο ΟΙΚ-52.66.01 ΣΤΕΓΗ ΞΥΛΙΝΗ ΓΙΑ ΕΠΙΣΤΕΓΑΣΗ ΜΕ ΚΕΡΑΜΙΔΙΑ ΓΑΛΛΙΚΑ ΚΛΠ
Η ΤΕΧΝΗΤΕΣ ΠΛΑΚΕΣ. ΣΤΕΓΗ ΞΥΛΙΝΗ ΑΝΟΙΓΜΑΤΟΣ ΕΩΣ 6,00 Μ.**

(Αναθεωρείται με το άρθρο ΟΙΚ-5266)

Στέγη ξύλινη για επιστέγαση κεραμίδια γαλλικά ή ρωμαϊκά κλπ (εκτός από βυζαντινά) ή τεχνητές πλάκες επίπεδες ή κυματοειδείς, σύμφωνα με την στατική μελέτη, μονοκλινής ή πολυκλινής, οποιασδήποτε κάτοψης και σε οποιοδήποτε ύψος από το έδαφος, με δοκίδες (απλούς αμείβοντες) ή ζευκτά απλής μορφής, με τεγίδες, διαδοκίδες, στρωτήρες, κορυφοδοκούς, κατά μήκος και με εγκάρσιους, συνδέσμους ζευκτών, όλα από δομική ξυλεία πελεκητή, κατηγορίας κατ' ελάχιστον C22 - 10E κατά ΕΛΟΤ EN 338, με επιτεγίδες 4x6 cm, χωρίς σανίδωμα, με σιδηρούς συνδέσμους (τζινέτια, αγκάλες ανάρτησης ελκυστήρων κ.λ.π.) και γενικά με υλικά, μικροϋλικά και ικριώματα επί τόπου καθώς και την εργασία πλήρους κατασκευής.

Στην τιμή μονάδας συμπεριλαμβάνονται τα απαιτούμενα ικριώματα και πάσης φύσεως μέσα και μέτρα προστασίας. Η επικάλυψη με κεραμίδια τιμολογείται με τα άρθρα της ενότητας 72.των NET ΟΙΚ.

Στην περίπτωση αύξησης της διατομής ή μείωσης της απόστασης των επιτεγίδων, η επιπλέον ποσότητα αυτών τιμολογείται με το άρθρο 52.79. Στη περίπτωση αύξησης του πάχους του σανιδώματος, η τιμή αναπροσαρμόζεται με βάση το άρθρο 52.80.

Τιμή ανά τετραγωνικό μέτρο (m²) οριζοντίας προβολής

ΕΥΡΩ Ολογράφως: ΣΑΡΑΝΤΑ ΠΕΝΤΕ

Αριθμητικώς: 45,00

14) Α.Τ. 14

**Άρθρο ΟΙΚ-64.01.01 ΣΙΔΗΡΑ ΚΙΓΚΛΙΔΩΜΑΤΑ ΑΠΟ ΡΑΒΔΟΥΣ ΣΥΝΗΘΩΝ ΔΙΑΤΟΜΩΝ.
ΑΠΛΟΥ ΣΧΕΔΙΟΥ ΑΠΟ ΕΥΘΥΓΡΑΜΜΕΣ ΡΑΒΔΟΥ**

(Αναθεωρείται με το άρθρο ΟΙΚ-6401)

Κατασκευή και τοποθέτηση σιδηρών κιγκλιδωμάτων εξωστών, κλιμάκων, περιφράξεων κλπ., από ράβδους συνήθων διατομών. Συμπεριλαμβάνεται η προμήθεια του μορφοσιδήρου και των υλικών ήλωσης και στερέωσης καθώς και η εργασία για την πλήρη κατασκευή, τοποθέτηση και στερέωση των κιγκλιδωμάτων.

Τιμή ανά χιλιόγραμμο (kg)

ΕΥΡΩ Ολογράφως: ΤΕΣΣΕΡΑ ΚΑΙ ΠΕΝΗΝΤΑ ΛΕΠΤΑ

Αριθμητικώς: 4,50

72. ΕΠΙΣΤΕΓΑΣΕΙΣ

Για τα άρθρα της παρούσας ενότητας 72 των ΝΕΤ ΟΙΚ έχουν εφαρμογή οι ακόλουθοι γενικοί όροι:

- α) Στις τιμές μονάδας των άρθρων συμπεριλαμβάνονται ανηγμένα τα ακόλουθα (εργασία και υλικά):
- Τα πάσης φύσεως απαιτούμενα ειδικά τεμάχια (κορφιάδες, λούκια, πλαινές καταλήξεις κλπ).
 - Οι διαμόρφωση διόδων σωληνώσεων, μεταλλικών στοιχείων κλπ.
 - Η σφράγιση των απολήξεων των κορφιάδων.
 - Η στερέωση των κεραμιδιών (συνήθως βυζατινών), των κορφιάδων κλπ, με σύρμα από σκληρό χάλυβα, ανοξειδωτά ή γαλβανισμένα άγκιστρα, αυτοδιατρουούμενες, γαλβανισμένα καρφιά κλπ.
 - Το κονίαμα σφράγισης των κάτω απολήξεων στέγης και κορφιάδων (οιασδήποτε σύνθεσης), στην περίπτωση εν ξηρώ κατασκευής επικεράμωσης
 - Η ενδεχόμενη τοποθέτηση ανοξειδωτών κτενών ή σίτας για την σφράγιση των οπών στις κάτω απολήξεις επιστέγασης με βυζαντινά ή άλλα κοίλα κεραμίδια.
 - Οι τυχόν αυτοκόλλητες ασφαλικές μεμβράνες για την στεγάνωση αρμών απολήξεων καπνοδόχων κλπ,
 - Τα κονιαμάτα κάθε μορφής στην περίπτωση κολυμβητής κατασκευής και τα αντίστοιχα πρόσμικτα αυτών.
- β) Στις τιμές των άρθρων επικεραμώσεων, δεν συμπεριλαμβάνεται (εκτός αν αναφέρεται ρητά στην περιγραφή του άρθρου) η τοποθέτηση φύλλων χαλκού, γαλβανισμένης λαμαρίνας ή ηλεκτροστατικά βαμμένου αλουμινίου.
- γ) Οι τιμές μονάδας των άρθρων της παρούσας ενότητας 72 έχουν εφαρμογή ανεξαρτήτως της κλίσης της στέγης και του ύψους της από τον περιβάλλοντα χώρο και τις ενδεχόμενες αυξημένες επικαλύψεις των κεραμιδιών οι οποίες απαιτούνται από τις τοπικές συνθήκες, συμπεριλαμβάνουν σε κάθε δαπάνη για την λήψη των μέτρων ασφαλείας που απαιτούνται σύμφωνα με τις κείμενες διατάξεις.

15) Α.Τ. 15

Άρθρο ΟΙΚ-72.16 ΕΠΙΚΕΡΑΜΩΣΗ ΜΕ ΚΕΡΑΜΙΔΙΑ ΡΩΜΑΪΚΟΥ ΤΥΠΟΥ

(Αναθεωρείται με το άρθρο ΟΙΚ-7211)

Επικεράμωση με κεραμίδια ρωμαϊκού τύπου, πλήρης με τους απαιτούμενους ημικεράμους και τους ειδικούς κορυφοκεράμους, σύμφωνα με την μελέτη και την ΕΤΕΠ 03-05-01-00 "Επικεραμώσεις στεγών".

Συμπεριλαμβάνεται η προμήθεια των απαιτούμενων τύπων κεραμιδιών, ήλων, σύρματος γαλβανισμένου και τσιμεντοκονιάματος των 450 kg επί τόπου, τα ικριώματα και η εργασία τοποθετήσεως και προσδέσεως των κεραμιδιών με σύρμα και η κολυμβητή τοποθέτηση των ακροκεράμων και των κορυφοκεράμων.

Τιμή ανά τετραγωνικό μέτρο (m²) ανεπτυγμένης επιφάνειας

ΕΥΡΩ Ολογράφως: ΕΙΚΟΣΙ ΤΡΙΑ ΚΑΙ ΠΕΝΗΝΤΑ ΛΕΠΤΑ

Αριθμητικώς: 23,50

16) Α.Τ. 16**Άρθρο ΟΙΚ-72.65 ΕΠΙΣΤΕΓΑΣΗ ΜΕ ΠΕΤΑΣΜΑΤΑ ΤΥΠΟΥ SANDWICH ΑΠΟ
ΓΑΛΒΑΝΙΣΜΕΝΗ ΛΑΜΑΡΙΝΑ ΜΕ ΠΛΗΡΩΣΗ ΠΟΛΥΟΥΡΕΘΑΝΗΣ**

(Αναθεωρείται με το άρθρο ΟΙΚ-6401)

Επιστέγαση με θερμομονωτικό πέτασμα (πάνελ) τύπου "σάντουιτς", από γαλβανισμένη λαμαρίνα προβαμμένη στο εργοστάσιο, επίπεδη, τραπεζοειδή ή αυλακωτή (στην εσωτερική και εξωτερική πλευρά), και ενδιάμεσα με θερμομονωτικό υλικό από αφρώδη πολυουρεθάνη (CFC & HCFC Free), με τις προβλεπόμενες από την μελέτη απαιτήσεις ηχομόνωσης και πυραντοχής, και κατά τα λοιπά σύμφωνα με την ΕΤΕΠ 03-05-02-01 "Επιστεγάσεις με μεταλλικά φύλλα αυτοφερόμενα".

Συμπεριλαμβάνεται η προμήθεια των υλικών, εξαρτημάτων και ειδικών τεμαχίων επί τοπου του έργου, ο απαιτούμενος ανυψωτικός εξοπλισμός και ικριώματα και εργασία τοποθέτησης και στερέωση στις υπάρχουσες τεγίδες με αυτοκοχλιούμενους συνδέσμους υψηλής αντοχής.

Τιμή ανά τετραγωνικό μέτρο (m²)

ΕΥΡΩ Ολογράφως: ΣΑΡΑΝΤΑ ΠΕΝΤΕ

Αριθμητικώς: 45,00

17) Α.Τ. 17**Άρθρο ΟΙΚ-73.11 ΕΠΙΣΤΡΩΣΕΙΣ ΜΕ ΧΟΝΔΡΟΠΛΑΚΕΣ ΑΚΑΝΟΝΙΣΤΕΣ**

(Αναθεωρείται με το άρθρο ΟΙΚ-7311)

Επιστρώσεις με χονδρόπλακες ακανόνιστες μέσου πάχους 5 cm και επιφανείας άνω των 0,10 m², επί υποστρώματος από ασβεστοτσιμεντοκονίαμα 1 : 2 1/2 των 150 kg τσιμέντου πάχους 3 cm, με αρμούς μέσου πάχους 2 cm αρμολογούμενους με τσιμεντοκονίαμα των 450 kg, με τα υλικά, πλάκες, τσιμεντοκονίαμα κλπ επί τόπου και την εργασία πλήρους κατασκευής, σύμφωνα με την μελέτη και την ΕΤΕΠ 03-07-03-00 "Επιστρώσεις με φυσικούς λίθους".

Τιμή ανά τετραγωνικό μέτρο (m²)

ΕΥΡΩ Ολογράφως: ΕΙΚΟΣΙ ΔΥΟ ΚΑΙ ΠΕΝΗΝΤΑ ΛΕΠΤΑ

Αριθμητικώς: 22,50

18) Α.Τ. 18**Άρθρο ΟΔΟ Δ-4 ΑΣΦΑΛΤΙΚΗ ΣΥΓΚΟΛΛΗΤΙΚΗ ΕΠΑΛΕΙΨΗ**

(Αναθεωρείται με το άρθρο ΟΔΟ-4120)

Συγκολλητική επάλειψη επί ασφαλικής στρώσης ή επί σκυροδέματος (π.χ. προστασίας μεμβρανών στεγανοποίησης τεχνικών στέψης), με ασφαλικό διάλυμα τύπου ME-5 ή καθαρή άσφαλτο ή ασφαλικό γαλάκτωμα ταχείας διάσπασης, ανεξάρτητα από την έκταση και τη μορφή της επιφάνειας, σε υπόγεια και υπαίθρια έργα.

Στην τιμή μονάδας περιλαμβάνονται:

- η προμήθεια της ασφάλτου, του πετρελαίου και του τυχόν απαιτούμενου αντιυδρόφιλου παρασκευάσματος και η μεταφορά τους επί τόπου του έργου από οποιαδήποτε απόσταση,
- η διακίνηση των υλικών και η παρασκευή του ασφαλικού διαλύματος (θέρμανση, εναποθήκευση, φύλαξη κλπ.), ο καθαρισμός της επιφάνειας που θα προεπαλειφθεί με μηχανικό σάρωθρο και χειρωνακτική υποβοήθηση,
- η μεταφορά και διάχυση του ασφαλικού διαλύματος ή του γαλακτώματος με αυτοκινούμενο διανομέα ασφάλτου (Federal) και η επαναθέρμανση του διαλύματος πριν από τη διάχυση (όταν απαιτείται).

Τιμή ανά τετραγωνικό μέτρο ασφαλικής συγκολλητικής επάλειψης.

ΕΥΡΩ Ολογράφως: ΣΑΡΑΝΤΑ ΠΕΝΤΕ ΛΕΠΤΑ

Αριθμητικώς: 0,45

19) Α.Τ. 19

Άρθρο ΟΔΟ Δ-5.1 ΑΣΦΑΛΤΙΚΗ ΣΤΡΩΣΗ ΒΑΣΗΣ ΣΥΜΠΥΚΝΩΜΕΝΟΥ ΠΑΧΟΥΣ 0,05 Μ
(Αναθεωρείται με το άρθρο ΟΔΟ-4321B)

Κατασκευή ασφαλικής στρώσης βάσης, σε υπόγεια και υπαίθρια έργα, ανεξάρτητα από την έκταση και τη μορφή της επιφάνειας, με ασφαλτόμιγμα παρασκευαζόμενο εν θερμώ σε μόνιμη εγκατάσταση με θραυστά αδρανή υλικά λατομείου, τύπου ΑΣ 31,5 ή ΑΣ 40, σύμφωνα με την εγκεκριμένη μελέτη συνθέσεως και την ΕΤΕΠ 05-03-11-04 "Ασφαλτικές στρώσεις κλειστού τύπου ασφαλικού σκυροδέματος".

Στην τιμή μονάδας περιλαμβάνονται:

- η παραγωγή ή προμήθεια και μεταφορά των κατάλληλων αδρανών υλικών και της ασφάλτου μέχρι την εγκατάσταση παραγωγής του ασφαλτομίγματος
- η παραγωγή του ασφαλτομίγματος, σύμφωνα με την εγκεκριμένη μελέτη συνθέσεως
- η μεταφορά του θερμού ασφαλτομίγματος επί τόπου, η διάστρωσή του με finisher
- η σταλία των μεταφορικών μέσων
- η κυλίνδρωση του ασφαλτομίγματος (αρχική, ενδιάμεση-εντατική και τελική), ώστε να προκύψει η προδιαγραφόμενη επιφανειακή υφή και ομαλότητα
- η πλήρης συμπίκνωση και επιμελής ισοπέδωση των διαμήκων και εγκάρσιων ενώσεων για την εξάλειψη των επιφανειακών ιχνών.

Στις τιμές μονάδας περιλαμβάνεται και η αξία της ενσωματωμένης ασφάλτου

Τιμή ανά τετραγωνικό μέτρο ασφαλικής στρώσης βάσης, αποδεκτής ποιότητας και χαρακτηριστικών σύμφωνα με την ΕΤΕΠ 05-03-11-04, ανάλογα με το συμπτυκνωμένο πάχος της, ως εξής:

ΕΥΡΩ Ολογράφως: ΕΙΚΟΣΙ

Αριθμητικώς: 20,00

20) Α.Τ. 20

Άρθρο ΟΔΟ Δ-8.1 ΑΣΦΑΛΤΙΚΗ ΣΤΡΩΣΗ ΚΥΚΛΟΦΟΡΙΑΣ ΣΥΜΠΥΚΝΩΜΕΝΟΥ ΠΑΧΟΥΣ 0,05 Μ ΜΕ ΧΡΗΣΗ ΚΟΙΝΗΣ ΑΣΦΑΛΤΟΥ
(Αναθεωρείται με το άρθρο ΟΔΟ-4521B)

Κατασκευή ασφαλικής στρώσης κυκλοφορίας, σε υπόγεια και υπαίθρια έργα, ανεξάρτητα από την έκταση και τη μορφή της επιφάνειας, με ασφαλτόμιγμα παρασκευαζόμενο εν θερμώ σε μόνιμη εγκατάσταση με θραυστά αδρανή υλικά λατομείου, τύπου ΑΣ 12,5 ή ΑΣ 20, σύμφωνα με την εγκεκριμένη μελέτη συνθέσεως και την ΕΤΕΠ 05-03-11-04 "Ασφαλτικές στρώσεις κλειστού τύπου ασφαλικού σκυροδέματος".

Στην τιμή μονάδας περιλαμβάνονται:

- η παραγωγή ή προμήθεια και μεταφορά των κατάλληλων αδρανών υλικών και της ασφάλτου μέχρι την εγκατάσταση παραγωγής του ασφαλτομίγματος
- η παραγωγή του ασφαλτομίγματος, σύμφωνα με την εγκεκριμένη μελέτη συνθέσεως
- η μεταφορά του θερμού ασφαλτομίγματος επί τόπου, η διάστρωσή του με finisher
- η σταλία των μεταφορικών μέσων
- η κυλίνδρωση του ασφαλτομίγματος (αρχική, ενδιάμεση-εντατική και τελική), ώστε να προκύψει η προδιαγραφόμενη επιφανειακή υφή και ομαλότητα

- η πλήρης συμπύκνωση και επιμελής ισοπέδωση των διαμήκων και εγκάρσιων ενώσεων για την εξάλειψη των επιφανειακών ιχνών.

Στις τιμές μονάδας περιλαμβάνεται και η αξία της ενσωματωμένης ασφάλτου

Τιμή ανά τετραγωνικό μέτρο ασφαλτικής στρώσης κυκλοφορίας, αποδεκτής ποιότητας και χαρακτηριστικών σύμφωνα με την ΕΤΕΠ 05-03-11-04, ανάλογα με το συμπυκνωμένο πάχος της και τον τύπο της χρησιμοποιούμενης ασφάλτου, ως εξής:

ΕΥΡΩ Ολογράφως: ΕΙΚΟΣΙ

Αριθμητικώς: 20,00

21) Α.Τ. 21

Άρθρο ΟΔΟ Ε-1.1.6 ΜΟΝΟΠΛΕΥΡΑ ΧΑΛΥΒΔΙΝΑ ΣΤΗΘΑΙΑ ΑΣΦΑΛΕΙΑΣ, ΙΚΑΝΟΤΗΤΑΣ ΣΥΓΚΡΑΤΗΣΗΣ N2 ΠΟΥ ΤΟΠΟΘΕΤΟΥΝΤΑΙ ΜΕ ΕΜΠΗΞΗ, ΚΑΤΗΓΟΡΙΑΣ ΣΦΟΔΡΟΤΗΤΑΣ ΠΡΟΣΚΡΟΥΣΗΣ Α, ΣΥΜΦΩΝΑ ΜΕ ΤΟ ΠΡΟΤΥΠΟ ΕΛΟΤ EN 1317-2, ΛΕΙΤΟΥΡΓΙΚΟΥ ΠΛΑΤΟΥΣ W2

(Αναθεωρείται με το άρθρο ΟΔΟ-2653)

Προμήθεια, μεταφορά επί τόπου του έργου και τοποθέτηση Συστημάτων Συγκράτησης Οχημάτων (ΣΑΟ) κατά ΕΛΟΤ EN 1317, σύμφωνα με την βασιζόμενη στις ΟΜΟΕ-ΣΑΟ μελέτη σήμανσης-ασφάλισης της οδού.

Στο παρόν άρθρο περιλαμβάνονται: στηθαία ασφαλείας μεταλλικά ή από σκυρόδεμα, απολήξεις αρχής και πέρατος, οι συναρμογές, τα προσωρινά στηθαία ασφαλείας και τα Συστήματα Απορρόφησης Ενέργειας Πρόσκρουσης (Σ.Α.Ε.Π.).

Τα στηθαία ασφαλείας, σύμφωνα με το Πρότυπο ΕΛΟΤ EN 1317-2 διακρίνονται με βάση τα ακόλουθα χαρακτηριστικά:

- Ικανότητα συγκράτησης : N2, H1, H2, H4b
- Λειτουργικό πλάτος:
 - κατηγορία W1: $\leq 0,60$ m
 - κατηγορία W2: $\leq 0,80$ m
 - κατηγορία W3: $\leq 1,00$ m
 - κατηγορία W4: $\leq 1,30$ m
 - κατηγορία W5: $\leq 1,70$ m
 - κατηγορία W6: $\leq 2,10$ m
 - κατηγορία W7: $\leq 2,50$ m
 - κατηγορία W8: $\leq 3,50$ m
- Κατηγορία σφοδρότητας πρόσκρουσης: A, B, C
- Διαμόρφωση: μονόπλευρα, αμφίπλευρα

Τα ΣΑΟ θα φέρουν σήμανση CE σύμφωνα με το πρότυπο ΕΛΟΤ EN 1317-5 και θα συνοδεύονται από τα πιστοποιητικά και έγγραφα που καθορίζονται στο μέρος 5 του προτύπου.

Οι τιμές μονάδος αναφέρονται σε πλήρως εγκατεστημένα συστήματα, σύμφωνα με το εγχειρίδιο του κατασκευαστή (installation manual) και περιλαμβάνουν τα προβλεπόμενα από την μελέτη οπισθοανακλαστικά στοιχεία (λευκά ή κόκκινα).

Τα επιμετρούμενα μήκη των συναρμογών στηθαίων ασφαλείας διαφορετικού τύπου ή/και διαφορετικής δυναμικής λειτουργίας κατά την πρόσκρουση οχημάτων σ' αυτά, θα κατατάσσονται στον βαρύτερο τύπο ικανότητας συγκράτησης.

Τα ειδικά τεμάχια απολήξεων αρχής και πέρατος περιλαμβάνονται ανηγμένα στις ανά τρέχον μέτρο τιμές μονάδος. Τα στοιχεία βύθισης επιμετρώνται ως μήκη των αντιστοιχών

στηθαίων με προσαύξηση 5%. Η προσαύξηση αυτή νοείται ότι καλύπτει πλήρως τις πρόσθετες δαπάνες διαμόρφωσης και εγκατάστασης των στοιχείων βύθισης.

Στην τιμή μονάδας των χαλύβδινων στηθαίων ασφάλειας περιλαμβάνεται και η δαπάνη της αντισκωριακής προστασίας αυτών με θερμό βαθύ γαλβάνισμα κατά ΕΛΟΤ EN ISO 1461.

2. Επιλογή ΣΑΟ οδικών έργων στην εξωτερική οριογραμμή οδοστρώματος

Τα εφαρμοζόμενα Συστήματα Αναχαίτισης Οχημάτων (ΣΑΟ), στα οδικά έργα **θα πρέπει να τηρούν τις ακόλουθες απαιτήσεις** των, ενδεικτικά παρουσιαζόμενων στη μελέτη, ΣΑΟ και της πλευρικής διαμόρφωσης:

- Ικανότητα Συγκράτησης ίση ή μεγαλύτερη
- Κατηγορία Σφοδρότητας Πρόσκρουσης ίση ή ασφαλέστερη
- Λειτουργικό Πλάτος ίσο ή μικρότερο
- Πλάτος πλευρικής διαμόρφωσης, με τις επ' αυτής κατασκευές (υδραυλικών, Η/Μ κλπ) σύμφωνα με τη μελέτη
- Ελάχιστο πλάτος ζώνης, μεταξύ της εμπρόσθιας όψης του στηθαίου ασφάλειας και της οριογραμμής του οδοστρώματος, ίσο προς το προβλεπόμενο στην εφαρμοζόμενη τυπική διατομή της μελέτης ή μειωμένο, το πολύ, κατά 0,10 m.

3. Επιλογή ΣΑΟ στην οριογραμμή τεχνικών έργων

Τα εφαρμοζόμενα Συστήματα Αναχαίτισης Οχημάτων (ΣΑΟ), στα τεχνικά έργα, **θα πρέπει να τηρούν τις ακόλουθες απαιτήσεις** των, ενδεικτικά παρουσιαζόμενων στη μελέτη, ΣΑΟ και της πλευρικής διαμόρφωσης :

- Ικανότητα Συγκράτησης ίση ή μεγαλύτερη.
- Κατηγορία Σφοδρότητας Πρόσκρουσης ίση ή ασφαλέστερη
- Λειτουργικό Πλάτος ίσο ή μικρότερο
- Πλάτος πλευρικής διαμόρφωσης, με τις επ' αυτής κατασκευές (υδραυλικών, Η/Μ κλπ), για την περίπτωση τοίχων στέψης, σύμφωνα με τη μελέτη
- Συνολικό πλάτος πεζοδρομίου, για την περίπτωση γέφυρας, σύμφωνα με τη μελέτη
- Ελάχιστο πλάτος λωρίδας τοποθέτησης κιγκλιδώματος 0,25 m, για την περίπτωση γέφυρας ή τοίχου στέψης.
- Ελάχιστο πλάτος διαδρόμου κυκλοφορίας πεζών 0,75 m (ή μεγαλύτερο αν προδιαγράφεται διαφορετικά) για την περίπτωση γέφυρας
- Ελάχιστο πλάτος πεζοδρομίου γέφυρας, προ του ΣΑΟ, ίσο με το προβλεπόμενο στην εφαρμοζόμενη τυπική διατομή της μελέτης ή μειωμένο, το πολύ, κατά 0,10 m.

Για εφαρμοζόμενα ΣΑΟ, που συνεργάζονται με το κιγκλιδώμα (εφ' όσον το σχετικό ΣΑΟ της μελέτης δεν απαιτεί σχετική συνεργασία), στην τιμή μονάδας του εφαρμοζόμενου ΣΑΟ θα περιλαμβάνεται και η επιπλέον δαπάνη της σχετικής κατάλληλης διαμόρφωσης του κιγκλιδώματος (συρματόσχοινο κλπ), σε σχέση με το αντίστοιχο της μελέτης.

4. Επιλογή ΣΑΟ στις κεντρικές και πλευρικές διαχωριστικές νησίδες

Το εφαρμοζόμενο Σύστημα Αναχαίτισης Οχημάτων (ΣΑΟ), στις κεντρικές και πλευρικές διαχωριστικές νησίδες **θα πρέπει να τηρούν τις ακόλουθες απαιτήσεις** των, ενδεικτικά παρουσιαζόμενων στη μελέτη, ΣΑΟ και της σχετικής διαμόρφωσης της νησίδας.

- Ικανότητα Συγκράτησης ίση ή μεγαλύτερη
- Κατηγορία Σφοδρότητας Πρόσκρουσης ίση ή ασφαλέστερη
- Λειτουργικό Πλάτος ίσο ή μικρότερο
- Πλάτος πλευρικής διαμόρφωσης με τις επ' αυτής κατασκευές σύμφωνα με τη μελέτη
- Διασφάλιση της ανεμπόδιστης κατασκευασιμότητας των προβλεπόμενων κατασκευών (υδραυλικών, Η/Μ κλπ.) πίσω από το ΣΑΟ, σύμφωνα με τη μελέτη και, με την

προϋπόθεση ότι το δομικό πλάτος του εφαρμοζόμενου ΣΑΟ είναι ίσο ή, το πολύ, μεγαλύτερο μέχρι 0,10 m, σε σχέση με το ΣΑΟ της μελέτης.

- Διασφάλιση του ελάχιστου πλάτους λωρίδας, της εφαρμοζόμενης τυπικής διατομής της μελέτης, μεταξύ της όψεως του ΣΑΟ και της οριογραμμής του οδοστρώματος

Τιμή ανά τρέχον μέτρο τοποθετημένου ΣΑΟ, ανάλογα με τον τύπο και τον τρόπο τοποθέτησης αυτού, και υπό τις προϋποθέσεις των παραπάνω παραγράφων 1 έως και 4, ως εξής :

ΕΥΡΩ Ολογράφως: ΣΑΡΑΝΤΑ ΠΕΝΤΕ

Αριθμητικώς: 45,00

22) Α.Τ. 22

Άρθρο ΟΔΟ Ε-4.2 ΣΙΔΗΡΑ ΚΙΓΚΛΙΔΩΜΑΤΑ

(Αναθεωρείται με το άρθρο ΟΔΟ-2652)

Σιδηρά κιγκλιδώματα από μορφοσίδηρο και ελάσματα ποιότητας S235J κατά ΕΛΟΤ EN 10025-1, διαμορφωμένα σύμφωνα με τα σχέδια λεπτομερειών της μελέτης.

Στην τιμή μονάδας περιλαμβάνονται:

- η προμήθεια και μεταφορά επί τόπου του έργου των στοιχείων του κιγκλιδώματος, πλήρως διαμορφωμένων σε εγκατάσταση που διαθέτει τις απαιτούμενες εργαλειομηχανές, που θα έχουν υποστεί καθαρισμό επιφανείας με μεταλλοβολή ή αμμοβολή ποιότητας SA 2 ½, σύμφωνα με το πρότυπο ΕΛΟΤ EN ISO 8504-1 και αντισκωριακή προστασία με δύο στρώσεις βαφής βάσεως ψευδαργύρου, πάχους ξηρού υμένα (εκάστης) $25 \pm 5 \mu\text{m}$
- η πάκτωση των ορθοστατών και αντηρίδων σε υφιστάμενες κατασκευές από σκυρόδεμα (διάνοιξη οπής με κρουστικοπεριστροφικό εργαλείο, κατακορύφωση και πάκτωση με τσιμεντοκονία ή εποξειδικό κονίαμα), ή η αγκύρωσή τους με αγκύρια διαστελλομένης κεφαλής ή ρητινικής πάκτωσης
- η συναρμολόγηση του κιγκλιδώματος με κοχλίωση ή/και επι τόπου ηλεκτροσυγκόλληση
- η τελική βαφή των στοιχείων του κιγκλιδώματος με ελαιόχρωμα αλκυδικής σιλικόνης σε δύο στρώσεις συνολικού πάχους ξηρού υμένα $125 \mu\text{m}$

Τιμή ανά χιλιόγραμμο τοποθετημένου σιδηρού κιγκλιδώματος

ΕΥΡΩ Ολογράφως: ΔΥΟ ΚΑΙ ΕΒΔΟΜΗΝΤΑ ΛΕΠΤΑ

Αριθμητικώς: 2,70

23) Α.Τ. 23

Άρθρο ΥΔΡ 12.01.01.06 ΠΡΟΜΗΘΕΙΑ, ΜΕΤΑΦΟΡΑ ΣΤΗ ΘΕΣΗ ΕΓΚΑΤΑΣΤΑΣΗΣ, ΚΑΙ ΤΟΠΟΘΕΤΗΣΗ ΠΡΟΚΑΤΑΣΚΕΥΑΣΜΕΝΩΝ ΤΣΙΜΕΝΤΟΣΩΛΗΝΩΝ ΚΑΤΑ ΕΛΟΤ EN 1916. ΤΣΙΜΕΝΤΟΣΩΛΗΝΕΣ ΑΠΟΧΕΤΕΥΣΗΣ ΚΛΑΣΕΩΣ ΑΝΤΟΧΗΣ 120. ΟΝΟΜΑΣΤΙΚΗΣ ΔΙΑΜΕΤΡΟΥ D800 MM

(Αναθεωρείται με το άρθρο ΥΔΡ-6551.6)

Προμήθεια, μεταφορά στη θέση εγκατάστασης, πλάγιες μεταφορές, καταβίβασμός στο όρυγμα, τοποθέτηση και σύνδεση τσιμεντοσωλήνων, κατά ΕΛΟΤ EN 1916, από σκυρόδεμα ελάχιστης χαρακτηριστικής αντοχής 40 MPa με σήμανση CE, με ελαστικό δακτύλιο στεγάνωσης κατά ΕΛΟΤ EN 681-1.

Οι τσιμεντοσωλήνες διακρίνονται ως εξής:

[α] Ως προς την ονομαστική διάμετρο (DN) που είναι η εσωτερική διάμετρος σε mm

[β] Ως προς το υλικό κατασκευής: άοπλοι, οπλισμένοι, ινοπλισμένοι

- [γ] Ως προς την συνδεσμολογία: τύπου τórμου-εντορμίας (O-gee pipes), τύπου "καμπάνας" (bell-sochet pipes)
- [δ] Ως προς την εφαρμογή: σωλήνες ομβρίων ή ακαθάρτων, διάτρητοι σωλήνες στραγγιστηρίων, σωλήνες υδραυλικής προώθησης (pipe-jacking).
- [ε] Ως προς την κλάση αντοχής (σειρά, strength class), η οποία ορίζεται ως το ελάχιστο φορτίο θραύσεως σε kN/m, διαιρούμενο με το 1/1000 της ονομαστικής διαμέτρου (DN), σύμφωνα με τα καθοριζόμενα στο Πρότυπο ΕΛΟΤ EN 1916

Επισημαίνεται ότι από την κλάση αντοχής και τις συνθήκες έδρασης/εγκιβωτισμού (bedding factor), προκύπτει, σύμφωνα με το Πρότυπο ΕΛΟΤ EN 1295-1, το επιτρεπόμενο βάθος τοποθέτησης για τα εκάστοτε εφαρμοζόμενα κινητά φορτία. Ως εκ τούτου με μια μόνον κλάση αντοχής τσιμεντοσωλήνων και επιλογή, κατά περίπτωση, του τύπου έδρασης/εγκιβωτισμού της σωληνογραμμής καλύπτονται όλες οι συνθήκες που απαντώνται στα δίκτυα αποχέτευσης (υπό οδούς βαρειάς ή ελαφράς κυκλοφορίας, εκτός καταστρώματος οδού).

Η επίτευξη της κλάσεως αντοχής είναι συνάρτηση του πάχους του τοιχώματος, της κατηγορίας του σκυροδέματος και του σπλισμού (πλέγματα ή/και μεταλλικές ίνες).

Ως εκ τούτου το παρόν άρθρο αναφέρεται σε τσιμεντοσωλήνες κλάσεως αντοχής 120, χωρίς διάκριση ως προς το είδος συνδεσμολογίας (τύπου τórμου-εντορμίας ή καμπάνας) και την διάταξη ή μή σπλισμού.

Η διάταξη του σπλισμού, όσον αφορά το πάχος επικάλυψης θα πληροί τις απαιτήσεις του Προτύπου ΕΛΟΤ EN 206-1 ανάλογα με τις συνθήκες έκθεσης του αγωγού.

Οι δακτύλιοι στεγάνωσης θα πληρούν τις απαιτήσεις του Προτύπου ΕΛΟΤ EN 681-1 και μπορεί να είναι ενσωματωμένοι στους σωλήνες κατά την κατασκευή τους ή να παραδίδονται προς τοποθέτηση κατά την συναρμολόγηση της σωληνογραμμής.

Όταν προβλέπεται η ενσωμάτωση στο σκυρόδεμα κατασκευής των σωλήνων τσιμέντου ανθεκτικού στα θειικά/θειώδη (τσιμέντο SR: Sulfate Resistant) εφαρμόζεται, συμβατικά, προσαύξηση της αντίστοιχης τιμής μονάδας κατά 10 %.

Όταν προβλέπεται εσωτερική επίστρωση πρόσθετης προστασίας, με υλικό εποξειδικής βάσεως ή λοιπά υλικά, εφαρμόζεται, συμβατικά, προσαύξηση της αντίστοιχης τιμής μονάδας κατά 10 %.

Στην τιμή μονάδας περιλαμβάνονται η προμήθεια και μεταφορά επί τόπου του έργου τσιμεντοσωλήνων κλάσεως αντοχής (σειρας) 120 με σήμανση CE κατά ΕΛΟΤ EN 1916, με τους αντίστοιχους ελαστικούς δακτυλίους στεγάνωσης, οι απαιτούμενες πλάγιες μεταφορές, ο καταβιβασμός στο όρυγμα με μηχανικά μέσα, η τοποθέτηση, η εφαρμογή του δακτυλίου στεγάνωσης και η ευθυγράμμιση και προσωρινή στήριξη των σωλήνων μέχρι τον εγκιβωτισμό τους, για την εξασφάλιση της προβλεπόμενης από την μελέτη μηκοτομικής κλίσης.

Οι εργασίες εκσκαφής του ορύγματος, εγκιβωτισμού των σωλήνων και επανενεπίχωσης του υπολοίπου τμήματος του ορύγματος, τιμολογούνται ιδιαίτερα με βάση τα αντίστοιχα άρθρα του Τιμολογίου.

Η τιμολόγηση σωλήνων ενδιάμεσων διαμέτρων, πέραν αυτών που περιλαμβάνονται στο παρόν άρθρο, θα γίνεται με γραμμική παρεμβολή των εκατέρωθεν τιμών μονάδας.

Τιμή ανά τρέχον αξονικό μέτρο (μμ) σωληνογραμμής (προσμετράται και το εντός των φρεατίων τμήμα των σωλήνων) κατά ονομαστική διάμετρο και τύπο τσιμεντοσωλήνων, ανεξαρτήτως του μήκους εκάστου σωλήνα, ως εξής:

ΕΥΡΩ Ολογράφως: ΕΚΑΤΟΝ ΤΡΙΑ

Αριθμητικώς: 103,00

24) Α.Τ. 24

Άρθρο ΥΔΡ 12.01.01.07 ΠΡΟΜΗΘΕΙΑ, ΜΕΤΑΦΟΡΑ ΣΤΗ ΘΕΣΗ ΕΓΚΑΤΑΣΤΑΣΗΣ, ΚΑΙ ΤΟΠΟΘΕΤΗΣΗ ΠΡΟΚΑΤΑΣΚΕΥΑΣΜΕΝΩΝ ΤΣΙΜΕΝΤΟΣΩΛΗΝΩΝ ΚΑΤΑ ΕΛΟΤ EN 1916. ΤΣΙΜΕΝΤΟΣΩΛΗΝΕΣ ΑΠΟΧΕΤΕΥΣΗΣ ΚΛΑΣΕΩΣ ΑΝΤΟΧΗΣ 120. ΟΝΟΜΑΣΤΙΚΗΣ ΔΙΑΜΕΤΡΟΥ D1000 MM
(Αναθεωρείται με το άρθρο ΥΔΡ-6551.7)

Τιμή ανά τρέχον αξονικό μέτρο (μμ) σωληνογραμμής (προσμετράται και το εντός των φρεατίων τμήμα των σωλήνων) κατά ονομαστική διάμετρο και τύπο τσιμεντοσωλήνων, ανεξαρτήτως του μήκους εκάστου σωλήνα, ως εξής:

ΕΥΡΩ Ολογράφως: ΕΚΑΤΟΝ ΣΑΡΑΝΤΑ ΤΕΣΣΕΡΑ

Αριθμητικώς: 144,00

25) Α.Τ. 25

Άρθρο ΥΔΡ 12.10.02 ΑΓΩΓΟΙ ΑΠΟΧΕΤΕΥΣΗΣ ΑΠΟ ΣΩΛΗΝΕΣ PVC-U ΣΥΜΠΑΓΟΥΣ ΤΟΙΧΩΜΑΤΟΣ. SDR 41, DN 125 MM
(Αναθεωρείται με το άρθρο ΥΔΡ-6711.1)

Αγωγοί αποχέτευσης ακαθάρτων με σωλήνες από μη πλαστικοποιημένο PVC-Υσυμπαγούς τοιχώματος, κατά ΕΛΟΤ EN 1401-1, σύμφωνα με την μελέτη και την ΕΤΕΠ 08-06-02-02 "Δίκτυα αποχέτευσης από σωλήνες PVC-U".

Οι σωλήνες χαρακτηρίζονται με βάση την ονομαστική διάμετρο DN (ταυτίζεται με την εξωτερική διάμετρο), τον τυποποιημένο λόγο διαστάσεων SDR (Standard Dimension Ratio: λόγος της εξωτερικής διαμέτρου του σωλήνα προς το πάχος του τοιχώματος) και τον δείκτη δακτυλιοειδούς ακαμψίας SN.

Το παρόν άρθρο έχει εφαρμογή τόσο για σωλήνες με απόληξη τύπου καμπάνας με ελαστικό δακτύλιο στεγανοποίησης (κατά ΕΛΟΤ EN 681.1), όσο και για σωλήνες με ευθύγραμμο άκρα που συνδέονται με συγκολλούμενο δακτύλιο (μούφα).

Στις τιμές μονάδος του παρόντος άρθρου περιλαμβάνονται:

- α. Η προμήθεια, μεταφορά επί τόπου, προσωρινή αποθήκευση, προστασία και πλάνιες μεταφορές των σωλήνων και των δακτυλίων στεγάνωσης ή συγκόλλησης (και της απαιτούμενης προς τούτο κόλλας).
- β. Η διάθεση του απαιτούμενου εξοπλισμού και μέσων για τον χειρισμό και την σύνδεση των σωλήνων.
- γ. Η προσέγγιση των σωλήνων στην θέση τοποθέτησης, οι συνδέσεις των σωλήνων μεταξύ τους, οι συνδέσεις του αγωγού με τα φρεάτια του δικτύου, καθώς και η δοκιμασία του δικτύου κατά τμήματα.

Δεν συμπεριλαμβάνονται και επιμετρώνται ιδιαίτερα με βάση τα οικεία άρθρα του τιμολογίου:

- Οι στρώσεις έδρασης και εγκιβωτισμού των σωλήνων και η επανεπίχωση του ορύγματος, σύμφωνα με τα καθοριζόμενα στην μελέτη
- Τα ειδικά τεμάχια σύνδεσης των παροχών στο δίκτυο ακαθάρτων (σαμάρια με μούφα)
- Τα ειδικά τεμάχια του αγωγού (γωνίες, ταύ, πώματα κλπ) από PVC ή χυτοσίδηρο

Τιμή ανά τρέχον μέτρο (μμ) αξονικού μήκους σωλήνωσης, αφαιρουμένου του μήκους των φρεατίων και των ειδικών τεμαχίων.

ΕΥΡΩ Ολογράφως: ΤΕΣΣΕΡΑ ΚΑΙ ΕΙΚΟΣΙ ΛΕΠΤΑ

Αριθμητικώς: 4,20

26) Α.Τ. 26

**Άρθρο ΥΔΡ 11.02.04 ΕΣΧΑΡΕΣ ΥΔΡΟΣΥΛΛΟΓΗΣ, ΑΠΟ ΕΛΑΤΟ ΧΥΤΟΣΙΔΗΡΟ
(DUCTILE IRON)**

(Αναθεωρείται με το άρθρο ΥΔΡ-6752)

Μεταλλικές εσχάρες υδροσυλλογής, με το αντίστοιχο πλαίσιο έδρασης, πλήρως τοποθετημένες, σύμφωνα με τα σχέδια λεπτομερειών της μελέτης.

Περιλαμβάνεται η προμήθεια και μεταφορά επί τόπου της εσχάρας και του πλαισίου έδρασης αυτής, η ακριβής ρύθμιση της στάθμης και επίκλισης της εσχάρας με χρήση στερεών υποθεμάτων και ο εγκιβωτισμός του πλαισίου έδρασης με τσιμεντοκονία, μη συρρικνούμενο κονίαμα ή εποξειδικά κονιάματα.

Το παρόν άρθρο έχει εφαρμογή, τόσο επί νέων όσο και επί υφιασταμένων κατασκευών (αντικατάσταση εσχάρων).

Επιμέτρηση για τις μεν τυποποιημένες εσχάρες βιομηχανικής προέλευσης με βάση τους πίνακες βαρών του κατασκευαστή, για τις δε ηλεκτροσυγκολλητές εσχάρες νε βάση αναλυτικούς υπολογισμούς των ράβδων και λοιπών διατομών μορφοχάλυβα που χρησιμοποιούνται για την κατασκευή τους. Σε καμμία περίπτωση δεν γίνεται αποδεκτή επιμέτρηση με ζύγιση.

Εσχάρες υδροσυλλογής, από ελατό χυτοσίδηρο (χυτοσίδηρος σφαιροειδούς γραφίτη, ductile iron), της προβλεπόμενης από την μελέτη φέρουσας ικανότητας D κατά ΕΛΟΤ EN 124, σύμφωνα με την ΕΤΕΠ 08-07-01-04 "Εσχάρες υδροσυλλογής από ελατό χυτοσίδηρο". Τιμή ανά χιλιόγραμμο (kg) εσχάρας και αντιστοίχου πλαισίου έδρασης.

ΕΥΡΩ Ολογράφως: ΔΥΟ ΚΑΙ ΕΝΕΝΗΝΤΑ ΛΕΠΤΑ

Αριθμητικώς: 2,90

Σπερχειάδα 31-08-2017

Ο ΣΥΝΤΑΞΑΣ

Σπερχειάδα 31-08-2017

ΘΕΩΡΗΘΗΚΕ

Η ΑΝΑΠΛ. ΠΡΟΪΣΤΑΜΕΝΗ Τ.Υ

ΠΑΡΑΣΤΑΤΙΔΗΣ ΣΑΒΒΑΣ

ΠΟΛ. ΜΗΧΑΝΙΚΟΣ

ΠΑΤΑΡΓΙΑ ΛΙΤΣΑ

ΠΟΛ. ΜΗΧΑΝΙΚΟΣ Τ.Ε.

ΕΛΛΗΝΙΚΗ ΔΗΜΟΚΡΑΤΙΑ
ΝΟΜΟΣ ΦΘΙΩΤΙΔΑΣ
ΔΗΜΟΣ ΜΑΚΡΑΚΩΜΗΣ

ΕΡΓΟ : «ΠΡΟΛΗΨΗ ΚΑΙ ΑΝΤΙΜΕΤΩΠΙΣΗ ΖΗΜΙΩΝ
ΚΑΙ ΚΑΤΑΣΤΡΟΦΩΝ ΠΟΥ ΠΡΟΚΑΛΟΥΝΤΑΙ
ΑΠΟ ΘΕΟΜΗΝΙΕΣ ΣΤΟ ΔΗΜΟ ΜΑΚΡΑΚΩΜΗΣ»

ΧΡΗΜΑΤΟΔΟΤΗΣΗ : ΥΠ. ΕΣΩΤ. + ΙΔΙΟΙ ΠΟΡΟΙ
Κ.Α. : 64-7326.003

ΤΕΥΧΟΣ :
ΕΙΔΙΚΗ ΣΥΓΓΡΑΦΗ ΥΠΟΧΡΕΩΣΕΩΝ
(Ε.Σ.Υ.)

ΤΕΥΧΟΣ : ΕΙΔΙΚΗ ΣΥΓΓΡΑΦΗ ΥΠΟΧΡΕΩΣΕΩΝ (Ε.Σ.Υ.)

ΠΕΡΙΕΧΟΜΕΝΑ

ΑΡΘΡΟ 1. Αντικείμενο της Ε.Σ.Υ.	4
ΑΡΘΡΟ 2. Αντικείμενο της εργολαβικής σύμβασης	4
ΑΡΘΡΟ 3. Ισχύουσες Τεχνικές Προδιαγραφές	4
ΑΡΘΡΟ 4. Χρονοδιάγραμμα κατασκευής	4
ΑΡΘΡΟ 5. Εγγύηση καλής εκτέλεσης	5
ΑΡΘΡΟ 6. Γενικά περί υλικών και μηχανημάτων	5
ΑΡΘΡΟ 7. Μελέτη συνθηκών εκτέλεσης έργων	5
ΑΡΘΡΟ 8. Διεύθυνση του έργου από τον Ανάδοχο	5
ΑΡΘΡΟ 9. Εφαρμογή μελέτης	5
ΑΡΘΡΟ 10. Μητρώο του έργου	5
ΑΡΘΡΟ 11. Προθεσμίες - Ποινικές ρήτρες	6
ΑΡΘΡΟ 12. Χρόνος εγγύησης και συντήρησης των έργων	6
ΑΡΘΡΟ 13. Αναθεώρηση τιμών	6
ΑΡΘΡΟ 14. Τιμές μονάδων νέων εργασιών	6
ΑΡΘΡΟ 15. Πρωτόκολλα αφανών εργασιών	6
ΑΡΘΡΟ 16. Μηχανικός εξοπλισμός και ειδικευμένο προσωπικό	7
ΑΡΘΡΟ 17. Αδρανή υλικά - Υλικά επιχωμάτων	7
ΑΡΘΡΟ 18. Οδοί προσπελάσεως	7
ΑΡΘΡΟ 19. Προστασία της βλάστησης	8
ΑΡΘΡΟ 20. Ευθύνη για ζημιές και ατυχήματα	8
ΑΡΘΡΟ 21. Εγκαταστάσεις Επιχειρήσεων Κοινής Ωφέλειας	8
ΑΡΘΡΟ 22. Επίβλεψη και Διεύθυνση του έργου	8
ΑΡΘΡΟ 23. Χρηματοδότηση έργου - επιβαρύνσεις	9
ΑΡΘΡΟ 24. Δαπάνες οικονομικής προσφοράς Αναδόχου	9
ΑΡΘΡΟ 25. Ειδικές Δαπάνες που βαρύνουν τον Ανάδοχο	9
ΑΡΘΡΟ 26. Πρόοδος εργασιών – Κυρώσεις – ποινικές ρήτρες	10
ΑΡΘΡΟ 27. Προμήθεια ασφάλτου	10
ΑΡΘΡΟ 28. Εργαστηριακές δοκιμές (ποιότητα εργασιών και υλικών)	10
ΑΡΘΡΟ 29. Ποιότητα υλικών - Έλεγχός τους	12
ΑΡΘΡΟ 30. Τοπογραφικές εργασίες, σχέδια εφαρμογής	12
ΑΡΘΡΟ 31. Πλημμελής κατασκευή των έργων και κακοτεχνίες	12
ΑΡΘΡΟ 32. Βλάβες από ανώτερη βία	13
ΑΡΘΡΟ 33. Ασφάλιση προσωπικού – Πρόληψη ατυχημάτων	13
ΑΡΘΡΟ 34. Απαιτούμενα μέτρα ασφαλείας και υγείας στο εργοτάξιο	14

ΑΡΘΡΟ 35. Επιμετρήσεις και πιστοποιήσεις	18
ΑΡΘΡΟ 36. Περάτωση εργασιών και παραλαβή	18
ΑΡΘΡΟ 37. Πληρωμές του Εργολάβου	18
ΑΡΘΡΟ 38. Απολογιστικές εργασίες	19
ΑΡΘΡΟ 39. Τελικός λογαριασμός	19
ΑΡΘΡΟ 40. Έκπτωση Αναδόχου	19

ΑΡΘΡΟ 1. Αντικείμενο της Ε.Σ.Υ.

Αντικείμενο της παρούσας Ε.Σ.Υ. είναι η διατύπωση των ειδικών όρων, σύμφωνα με τους οποίους και σε συνδυασμό με τους λοιπούς όρους και των άλλων συμβατικών τευχών που έχουν εγκριθεί από τον Εργοδότη και την Εργολαβική Σύμβαση που θα καταρτισθεί, θα γίνει η εκτέλεση του έργου:

“ΠΡΟΛΗΨΗ ΚΑΙ ΑΝΤΙΜΕΤΩΠΙΣΗ ΖΗΜΙΩΝ ΚΑΙ ΚΑΤΑΣΤΡΟΦΩΝ ΠΟΥ ΠΡΟΚΑΛΟΥΝΤΑΙ ΑΠΟ ΘΕΟΜΗΝΙΕΣ ΣΤΟ ΔΗΜΟ ΜΑΚΡΑΚΩΜΗΣ”

ΑΡΘΡΟ 2. Αντικείμενο της εργολαβικής σύμβασης

Στο έργο του θέματος θα γίνουν οι παρακάτω εργασίες :

1. Τσιμενταύλακες υδροσυλλογής.
2. Τοιχεία αντιστήριξης.
3. Ασφαλτοστρώσεις—τσιμεντοστρώσεις.
4. Τεχνικά αντιπλημμυρικά έργα

ΑΡΘΡΟ 3. Ισχύουσες Τεχνικές Προδιαγραφές

- α. Γενικά για την κατασκευή του έργου και των επί μέρους εργασιών θα εφαρμοσθούν:
- Η Μελέτη & Τεχνικές Προδιαγραφές του έργου.
 - Τα εγκεκριμένα ενιαία Τιμολόγια καθώς και όσα αναγράφονται στο άρθρο 53 του Ν. 4412/16.
 - Οι Ευρωκώδικες.
 - Οι Πρότυπες Τεχνικές Προδιαγραφές (Π.Τ.Π.) του Υ.ΠΕ.ΧΩ.Δ.Ε. (ή του τ. Υ.Δ.Ε.), ως τροποποιήθηκαν και ισχύουν με το την απ' αριθ. ΔΙΠΑΔ/ΟΙΚ/273 απόφαση του Υπ. Ανάπτυξης Ανταγωνιστικότητας, Υποδομών, Μεταφορών και Δικτύων (ΦΕΚ Β'2221/30-7-2012), περί έγκρισης 440 Ελληνικών Τεχνικών Προδιαγραφών (ΕΤΕΠ).
 - Οι προδιαγραφές ΕΛ.Ο.Τ. και Ι.Σ.Ο.
- β. Ο ανάδοχος υποχρεούται στην πιστή και ακριβή εφαρμογή των όσων καθορίζονται στην Τεχνική Περιγραφή-Τεχνικές Προδιαγραφές και την Μελέτη του έργου.
Σημειώνεται ότι τα πρότυπα και κανονισμοί που θα χρησιμοποιηθούν θα είναι στις πιο πρόσφατες εκδόσεις τους, κατά το χρόνο δημοπράτησης, συμπεριλαμβανομένων και των σχετικών τροποποιήσεων.
- γ. Σύμφωνα με το άρθρο 130,παρ.1. «Κατά την εκτέλεση των δημοσίων συμβάσεων, οι οικονομικοί φορείς τηρούν τις υποχρεώσεις τους που απορρέουν από τις διατάξεις της περιβαλλοντικής, κοινωνικοασφαλιστικής και εργατικής νομοθεσίας, που έχουν θεσπιστεί από το δίκαιο της Ένωσης, το εθνικό Δίκαιο, συλλογικές συμβάσεις ή διεθνείς διατάξεις περιβαλλοντικού, κοινωνικού και εργατικού δικαίου, οι οποίες απαριθμούνται στο Παράρτημα Χ του προσαρτήματος Α του Ν. 4412/2016.

ΑΡΘΡΟ 4. Χρονοδιάγραμμα κατασκευής

Ο Ανάδοχος του έργου είναι υποχρεωμένος όπως συντάξει και υποβάλει στην Διευθύνουσα Υπηρεσία εντός **δέκα πέντε (15) ημερών** από την υπογραφή της εργολαβικής σύμβασης, Χρονοδιάγραμμα, σύμφωνα με τα οριζόμενα στο άρθρο 145 του Ν. 4412/16, το οποίο μετά την έγκρισή του θα αποτελέσει συμβατικό στοιχείο της εργολαβίας.

Επίσης ο ανάδοχος του έργου είναι υποχρεωμένος όπως συντάξει και υποβάλει στην Διευθύνουσα Υπηρεσία εντός **ενός (1) μηνός** από την υπογραφή της εργολαβικής σύμβασης, Οργανόγραμμα, σύμφωνα με τα οριζόμενα στο άρθρο 145 του Ν. 4412/16.

Το χρονοδιάγραμμα θα ανταποκρίνεται στην προθεσμία που καθορίζεται στο άρθρο 8 της παρούσας Ε.Σ.Υ. Το χρονοδιάγραμμα θα συνταχθεί με την μορφή τετραγωνικού πίνακα που θα περιλαμβάνει τις ποσότητες των εργασιών που προβλέπεται να εκτελεσθούν ανά μήνα και θα συνοδεύεται από γραμμικό διάγραμμα και σχετική έκθεση σύμφωνα με τα οριζόμενα στο άρθρο 145 του Ν. 4412/16. Η Δ/νουσα Υπηρεσία εγκρίνει ή επιστρέφει προς συμπλήρωση ή τροποποίηση το «Χρονοδιάγραμμα Κατασκευής του Έργου» στον Ανάδοχο.

ΑΡΘΡΟ 5. Εγγύηση καλής εκτέλεσης

Για την εγγύηση καλής εκτέλεσης του έργου ισχύουν όσα αναφέρονται στο άρθρο 72, παρ. (β) του Ν.4412/2016. Αυτή καθορίζεται σε ποσοστό 5% επί της αξίας της σύμβασης εκτός Φ.Π.Α.

Η χρονos ισχύος αυτής θα πρέπει να είναι μεγαλύτερος από την προβλεπόμενη οριστική παραλαβή του έργου κατά τρεις (3) μήνες κατ' ελάχιστο.

ΑΡΘΡΟ 6. Γενικά περί υλικών και μηχανημάτων

- α. Η ενσωμάτωση στο έργο της πάσης φύσεως μηχανημάτων, συσκευών και υλικών, θα γίνεται μετά από έγκριση της Διευθύνουσας Υπηρεσίας εφ' όσον έχουν γίνει όλοι οι απαραίτητοι έλεγχοι για την συμφωνία τους με τις προδιαγραφές και έχουν προσκομισθεί τα πιστοποιητικά δοκιμών των κατασκευαστικών οίκων, σύμφωνα και με τα αναφερόμενα στις Τεχνικές Προδιαγραφές και στην παρούσα Ε.Σ.Υ.
- β. Η έγκριση της Διευθύνουσας Υπηρεσίας για ενσωμάτωση, ουδόλως απαλλάσσει τον Ανάδοχο από την πλήρη ευθύνη του, για την ποιότητα και απόδοση των μηχανημάτων και την εν γένει πιστή τήρηση των προδιαγραφών.

ΑΡΘΡΟ 7. Μελέτη συνθηκών εκτέλεσης έργων

Ο Ανάδοχος αποδέχεται με την προσφορά του ότι μελέτησε πλήρως τη φύση και την τοποθεσία των έργων, τις γενικές και τοπικές συνθήκες κυρίως όσον αφορά τις συνθήκες εξεύρευσης, μεταφοράς, απόθεσης, αποθήκευσης υλικών, την ύπαρξη εργατικού δυναμικού, νερού, κατάσταση περιβάλλοντος, ηλεκτρικού ρεύματος, το ευμετάβλητο των καιρικών συνθηκών, και γενικώς όλες τις φυσικές συνθήκες στην περιοχή των έργων, τη διαμόρφωση και κατάσταση του εδάφους και υπεδάφους, το είδος, την ποιότητα και ποσότητα πάνω και κάτω από το έδαφος δυνατόν να συναντηθούν υλικά και νερά, το είδος και τα μέσα που θα απαιτηθούν πριν από την έναρξη και κατά την περίοδο των εργασιών και όποια άλλα ζητήματα που με οποιοδήποτε τρόπο μπορούν να επηρεάσουν, σε συνδυασμό με τη σύμβαση, τις εργασίες ή το κόστος τους.

Επίσης ο Ανάδοχος αποδέχεται ότι έχει μελετήσει όλα τα συμβατικά στοιχεία της εργολαβίας που περιλαμβάνονται στο φάκελο της δημοπρασίας και αποτελούν μαζί με την Διακήρυξη τη βάση της προσφοράς του. Επίσης αποδέχεται ανεπιφύλακτα και αναλαμβάνει να εκτελέσει όλες τις υποχρεώσεις του που απορρέουν από τις παραπάνω συνθήκες και όρους.

Παράλειψη του αναδόχου να ενημερωθεί με κάθε δυνατή πληροφορία που αφορά του όρους της Σύμβασης δεν τον απαλλάσσει από την ευθύνη για την πλήρη συμμόρφωση του προς τις συμβατικές του υποχρεώσεις.

ΑΡΘΡΟ 8. Διεύθυνση του έργου από τον Ανάδοχο

Λόγω της φύσης και σημασίας του έργου, ο κατά το άρθρο 139 του Ν. 4412/2016 υπεύθυνος της διεύθυνσης του έργου από την πλευρά του Αναδόχου πρέπει να είναι Μηχανικός ΠΕ ή ΤΕ, με εμπειρία στην κατασκευή παρομοίων έργων, ο οποίος θα παρευρίσκεται **ως επί τούπου του έργου** και ως προϊστάμενος του εργοταξίου. Η έγκριση των τεχνικών υπαλλήλων του αναδόχου θα γίνεται με αποδοχή από την Διευθύνουσα Υπηρεσία.

ΑΡΘΡΟ 9. Εφαρμογή μελέτης

Ο Ανάδοχος έχει υποχρέωση να κάνει καλή και πιστή εκτέλεση της εγκεκριμένης από τον Εργοδότη οριστικής μελέτης και δεν έχει δικαίωμα χωρίς προηγούμενη έγγραφη εντολή της Επίβλεψης να την τροποποιήσει

ΑΡΘΡΟ 10. Μητρώο του έργου

Ο Ανάδοχος είναι υποχρεωμένος να συντάξει το μητρώο του έργου (σύμφωνα με το άρθρο 170 του Ν.4412/2016 μέχρι να καθοριστεί με Υπουργική Απόφαση το ακριβές περιεχόμενο του μητρώου), όπως αυτό θα κατασκευαστεί τελικά. Το μητρώο θα συνταχθεί σε τρία (3) αντίτυπα και θα περιλαμβάνει οπωσδήποτε και τα εξής:

- Έγχρωμες φωτογραφίες και διαφάνειες που θα ληφθούν κατά τα διάφορα στάδια εκτέλεσης του έργου και θα τοποθετηθούν σε χωριστό ευπαρουσίαστο τεύχος.
- Πίνακα απογραφής, κατά τρόπο περιληπτικό, των στοιχειωδών έργων που συγκροτούν το όλο έργο.
- Ακριβή σχέδια όλων των έργων με την ένδειξη «όπως κατασκευάστηκε», σε κατάλληλη κλίμακα με στοιχεία υψομετρικών αφετηριών

Τα ως άνω σχέδια θα παραδοθούν και σε ψηφιακή μορφή (.dwg ή .dxf).

Η εργολαβία θα θεωρείται ότι δεν περατώθηκε αν, μετά το τέλος των εργασιών, δεν υποβληθεί στην Διευθύνουσα το έργο Υπηρεσία το Μητρώο των έργων.

Οι δαπάνες για την σύνταξη του Μητρώου των έργων επιβαρύνουν τον Ανάδοχο, καθοριζομένου σαφώς ότι περιλαμβάνονται στην οικονομική του προσφορά.

ΑΡΘΡΟ 11. Προθεσμίες - Ποινικές ρήτρες

Ορίζεται συνολική προθεσμία περατώσεως του όλου έργου **δέκα (10) μήνες** από την υπογραφή της Εργολαβικής Σύμβασης.

Ποινικές ρήτρες επιβάλλονται στον Ανάδοχο για υπαίτια εκ μέρους του υπέρβαση της συνολικής προθεσμίας ή των αποκλειστικών προθεσμιών αν ορίζονται, σύμφωνα με τα οριζόμενα στο άρθρο 148 του Ν. 4412/16, ως ισχύει.

ΑΡΘΡΟ 12. Χρόνος εγγύησης και συντήρησης των έργων

Ο χρόνος εγγύησης και συντήρησης του έργου σύμφωνα με το άρθρο 171 του Ν. 4412/16 ορίζεται σε **δεκαπέντε μήνες**.

ΑΡΘΡΟ 13. Αναθεώρηση τιμών

Η αναθεώρηση των τιμών θα γίνεται με βάση το άρθρο 153 του Ν. 4412/16.

ΑΡΘΡΟ 14. Τιμές μονάδων νέων εργασιών

Τα ισχύοντα εγκεκριμένα Τιμολόγια για τον τυχόν κανονισμό τιμών μονάδας νέων εργασιών για την παρούσα εργολαβία είναι τα παρακάτω:

- Τα εγκεκριμένα τιμολόγια Οικοδομικών έργων.
- Τα εγκεκριμένα τιμολόγια Υδραυλικών έργων.
- Τα εγκεκριμένα τιμολόγια Οδοποιίας.
- Τα εγκεκριμένα τιμολόγια έργων πρασίνου.
- Τα εγκεκριμένα τιμολόγια ηλεκτρομηχανολογικών έργων.

Για την εκτέλεση τυχόν επειγουσών για την πρόοδο του έργου νέων εργασιών θα εφαρμόζονται οι διατάξεις των άρθρων 155 και 156 του Ν. 4412/16.

ΑΡΘΡΟ 15. Πρωτόκολλα αφανών εργασιών

Τα πρωτόκολλα αφανών εργασιών πρέπει να συντάσσονται αμέσως μετά την εκτέλεση των εργασιών από την τριμελή επιτροπή τεχνικών υπαλλήλων (άρθρο 136, παρ.2 του Ν.4412/2016). Στις επιμετρήσεις και στα πρωτόκολλα αφανών εργασιών επί πλέον των ποσοτικών ενδείξεων των περιλαμβανομένων εργασιών, θα αναγράφονται παρατηρήσεις σχετικές με την κατά δόκιμο τρόπο και σύμφωνα προς τους συμβατικούς όρους εκτέλεση των εργασιών, προκειμένου δε περί των υλικών θα αναγράφονται παρατηρήσεις σχετικές με τα

φυσικά εργαστηριακά χαρακτηριστικά και το δόκιμο εν γένει των ιδιοτήτων τους, που τα καθιστά ικανά για ενσωμάτωση.

ΑΡΘΡΟ 16. Μηχανικός εξοπλισμός και ειδικευμένο προσωπικό

Ο ανάδοχος υποχρεούται να διαθέσει όλο τον απαιτούμενο μηχανολογικό, ηλεκτρολογικό εξοπλισμό του καθώς και το ειδικευμένο προσωπικό το οποίο απαιτείται για την άρτια, έντεχνη και εμπρόθεσμη κατασκευή όλου του έργου.

Επισημαίνεται ότι, ανεξάρτητα από οποιαδήποτε σχετική έγκριση ή σύμφωνη γνώμη της Υπηρεσίας ο Ανάδοχος παραμένει εξ ολοκλήρου υπεύθυνος για την καταλληλότητα του μηχανικού και ηλεκτρομηχανολογικού εξοπλισμού του που θα χρησιμοποιήσει, καθώς και για το σύμφωνο με τις σχετικές διατάξεις των Τεχνικών Προδιαγραφών. Στην περίπτωση που ο εξοπλισμός του Αναδόχου (ή μέρος αυτού) αποδειχθεί κατά την διάρκεια των εργασιών κατασκευής του έργου, ακατάλληλος ή ανεπαρκής για οποιοδήποτε λόγο, συμπεριλαμβανομένων και των αιτήσεων που αναφέρονται στη φύση του υπεδάφους και της μορφολογίας της περιοχής, ο Ανάδοχος δεν δικαιούται καμίας πλέον αποζημίωσης ούτε παράταση προθεσμίας.

ΑΡΘΡΟ 17. Αδρανή υλικά - Υλικά επιχωμάτων

Τα απαιτούμενα αδρανή υλικά και κατάλληλα γαιώδη υλικά για την κατασκευή των έργων θα λάβει ο Ανάδοχος με ευθύνη και δαπάνες του από οποιαδήποτε κατάλληλη πηγή, επιβαρυνόμενος με όλες τις σχετικές πάσης φύσεως δαπάνες.

Ο Ανάδοχος επίσης είναι υποχρεωμένος όπως, προ της χρήσεως οποιασδήποτε πηγής υλικών που θα εκλέξει, να προβεί με μέριμνά του και δαπάνες του στην εξέταση του υλικού της πηγής σε εργαστήριο ιδιωτικό ή δημόσιο, για να διαπιστωθεί η καταλληλότητα αυτού και το σύμφωνό του προς τις σχετικές προδιαγραφές της εργολαβίας και να αναφέρει στην Διευθύνουσα Υπηρεσία τις πηγές λήψης των υλικών.

Ο έλεγχος της ποιότητας των χρησιμοποιούμενων εν γένει υλικών θα συνεχίζεται καθ' όλη την διάρκεια εκτελέσεως του έργου, με μέριμνα, ευθύνη και δαπάνες του Αναδόχου και κάτω από την παρακολούθηση της Υπηρεσίας, η οποία διατηρεί το δικαίωμα διενέργειας οποιασδήποτε δοκιμής ή/και ελέγχου ανά πάσα στιγμή.

Σύμφωνα με την εγκύκλιο 15/14-6-2012 με αριθ. πρωτ. Δ17α/09/95/ΦΝ 433.β της ΓΓΔΕ/ΥΠΟΜΕΔΙ θα πρέπει να λαμβάνεται υπόψη κατά την ανάθεση και εκτέλεση δημοσίων έργων η αριθμ. 36259/1757/Ε103/23-8-2010 ΚΥΑ «Μέτρα, όροι και πρόγραμμα για την εναλλακτική διαχείριση των αποβλήτων από εκσκαφές, κατασκευές και κατεδαφίσεις (ΑΕΚΚ)» (ΦΕΚ Β' 1312/24-8-2010).

ΑΡΘΡΟ 18. Οδοί προσπελάσεως

Ο Ανάδοχος υποχρεούται, με δική του ευθύνη και δαπάνη, να προβεί στη διάνοιξη, διαμόρφωση και συντήρηση των οδών προσπελάσεως, με τα απαιτούμενα τεχνικά έργα, προς τις θέσεις λήψεως αδρανών υλικών λατομείων, ορυχείων, δανειοθαλάμων ή προς τους χώρους εναποθέσεως των ακαταλλήλων ή πλεοναζόντων προϊόντων εκσκαφής, καθώς και προς τα εργοτάξια, στους χώρους εργασίας και τις θέσεις εναποθέσεως των υλικών και εφοδίων του έργου.

Οι δαπάνες αυτές των οδών προσπελάσεως δεν αποζημιώνονται ιδιαίτερα, διότι έχουν ληφθεί υπόψη από τον Ανάδοχο κατά την υποβολή της προσφοράς του.

Ο Ανάδοχος πρέπει να παρέχει κάθε εύλογη διευκόλυνση διόδων προς άλλους Εργολήπτες ή εργατικό προσωπικό που χρησιμοποιείται από την Υπηρεσία, καθώς και προς άλλες Κρατικές Υπηρεσίες, καθώς και προς τους εντόπιους κατοίκους για μετάβασή τους σε αγροτικές και άλλες ιδιοκτησίες τους.

Όσον αφορά στους εν λειτουργία δρόμους ο Ανάδοχος πρέπει να έχει υπόψη ότι δεν μπορεί να κυκλοφορήσει όχημα βάρους μεγαλύτερου εκείνου για το οποίο έχει υπολογισθεί η αντοχή του οδοστρώματος και των καταστρωμάτων των γεφυρών και των άλλων τεχνικών έργων της οδού.

Σε περίπτωση που είναι αδύνατη η διέλευση βαρέων οχημάτων ή μηχανημάτων, ο Ανάδοχος είναι υποχρεωμένος, πάντα μετά από συνεννόηση με τις αρμόδιες Αρχές, να κάνει τις αναγκαίες ενισχύσεις, αντιστηρίξεις κ.λπ. ή να βρει οποιοδήποτε άλλο τρόπο διαβάσεως.

Όσον αφορά στην κυκλοφορία των μεταφορικών μέσων και των μηχανημάτων του, είναι αποκλειστικά υπεύθυνος για την τήρηση των σχετικών Αστυνομικών Διατάξεων.

Ο ανάδοχος επίσης είναι υποχρεωμένος να μεριμνήσει για την πλήρη και σύμφωνα με τις διατάξεις του Κ.Ο.Κ. σήμανση ημέρας και νύκτας των χώρων των εργοταξίων του, με τις κατάλληλες κάθε φορά πινακίδες κλπ σύμφωνα με την απόφαση ΒΜ3/30058/6-12-82 (ΦΕΚ 11Β/23-3-83).

Στις επικίνδυνες για την κυκλοφορία θέσεις θα τοποθετούνται υποχρεωτικά αυτόματα σπινθιρίζοντα σήματα (flash lights). Εκτός αυτών ο ανάδοχος είναι υποχρεωμένος να τοποθετήσει εμπόδια τύπου εγκεκριμένου από την Υπηρεσία στα οποία θα αναγράφονται τόσο τα στοιχεία του έργου όσο και του υπευθύνου αναδόχου.

ΑΡΘΡΟ 19. Προστασία της βλάστησης

Ο ανάδοχος οφείλει να προφυλάσσει και προστατεύει την υπάρχουσα βλάστηση, όπως δένδρα και θάμνους γύρω από το χώρο που του διατίθεται από την Υπηρεσία για την εκτέλεση των έργων (άρθρο 18, παρ.2 του Ν.4412/2016 περί υποχρέωσης τήρησης περιβαλλοντικής νομοθεσίας). Θα είναι δε υπεύθυνος για κάθε ζημιά που θα προκαλέσει σε τρίτους λόγω αυθαιρέτου κοπής ή βλάβης δένδρων ή θάμνων, αποθέσεως υλικών, λόγω κακού χειρισμού των μηχανημάτων ή καταπατήσεως περιοχών από μηχανικά μέσα.

ΑΡΘΡΟ 20. Ευθύνη για ζημιές και ατυχήματα

Σε περίπτωση που εργασίες της εργολαβίας εκτελεστούν πλησίον υπαρχόντων έργων, ο Ανάδοχος των εργασιών της παρούσης εργολαβίας θα ευθύνεται στο ακέραιο για τυχόν καταστροφές ή ζημιές που θα επιφέρει στα έργα αυτά.

Σε κάθε περίπτωση, κατά την εκτέλεση του έργου και την παραγωγή - μεταφορά υλικών, ο Ανάδοχος είναι υπεύθυνος για κάθε ζημιά ή ατύχημα.

Ο Ανάδοχος υποχρεούται να οργανώσει τα συνεργεία του κατά τις ισχύουσες διατάξεις της εργατικής νομοθεσίας και να λαμβάνει όλα τα κατάλληλα μέτρα, ώστε η εργασία να εκτελείται μεθοδικά για αποφυγή αμέσων ή εμμέσων ζημιών ή ατυχημάτων ή προκλήσεως πλημμύρων. Η Υπηρεσία δεν αναλαμβάνει ευθύνη ή υποχρέωση για καταβολή δαπανών ή αποζημιώσεων για τα ως άνω αναφερθέντα.

ΑΡΘΡΟ 21. Εγκαταστάσεις Επιχειρήσεων Κοινής Ωφέλειας

Ο Ανάδοχος πρέπει να έχει υπόψη του ότι στην περιοχή του έργου υπάρχουν εναέριες και υπόγειες εγκαταστάσεις Ο.Κ.Ω. ή Ν.Π.Δ.Δ. Οι εργασίες για τις ανωτέρω μετατοπίσεις, εφ' όσον είναι μόνιμες, αν τυχόν εμπίπτουν στο εύρος καταλήψεως των έργων ή αν υπάρχουν άλλοι λόγοι, θα εκτελούνται με τη φροντίδα των Οργανισμών αυτών (ΔΕΗ, ΟΤΕ, Δήμος κ.λπ.) και καμιά ανάμιξη οικονομική ή τεχνική δεν θα έχει ο Ανάδοχος. Ο Ανάδοχος έχει όμως την υποχρέωση να διευκολύνει απροφασίστως την εκτέλεση των ανωτέρω εργασιών.

Αν οι μετατοπίσεις αυτές επηρεάζουν, υπερβαλλόντως και δυσαναλόγως προς την προθεσμία εκτελέσεως των εργασιών, το χρονοδιάγραμμα κατασκευής των έργων, τότε ο Ανάδοχος δικαιούται μόνον αναλόγου παρατάσεως προθεσμίας "με αναθεώρηση" και όχι αποζημιώσεως.

Η Υπηρεσία επίσης μπορεί να αναθέσει, σύμφωνα με τις ισχύουσες διατάξεις, στον Ανάδοχο την εκτέλεση έργων μετατοπίσεων αγωγών και δικτύων. Ο Ανάδοχος υποχρεούται στην εκτέλεση των εργασιών με σχετική αποζημίωσή του καθοριζόμενη με ΠΚΝΤΜ.

Πριν από την έναρξη των εργασιών, ο Ανάδοχος θα μεριμνήσει ώστε να παραλάβει από τους διάφορους Οργανισμούς τα σχέδια που δείχνουν τις θέσεις των αγωγών τους στην περιοχή του έργου, θα κάνει δε, με δαπάνες του, δοκιμαστικές τομές, ώστε να εξακριβωθούν οι ακριβείς θέσεις τους.

Επισημαίνεται ότι κάθε ζημιά που θα προκληθεί από τον Ανάδοχο στους διάφορους αγωγούς, είτε κατά την διάρκεια εκτελέσεως των εργασιών πλησίον των αγωγών, είτε μετά το πέρας τους, και που οφείλεται στην κακή εκτέλεση των εργασιών εκσκαφής, υποστηρίξεως, συμπυκνώσεως κ.λπ., θα βαρύνει αποκλειστικά τον Ανάδοχο.

ΑΡΘΡΟ 22. Επίβλεψη και Διεύθυνση του έργου

Η επίβλεψη του έργου θα ασκείται από την Τεχνική Υπηρεσία του Δήμου Μακρακώμης, η οποία αποτελεί και την Επιβλέπουσα Υπηρεσία.

Η Επιβλέπουσα Υπηρεσία, ορίζει σε εύλογο χρονικό διάστημα τον επιβλέποντα μηχανικό του έργου και κοινοποιεί την απόφαση ορισμού στον Ανάδοχο. Η Επιβλέπουσα Υπηρεσία δικαιούται να αντικαταστήσει ή να αναπληρώσει τον επιβλέποντα, μετά από έγγραφη γνωστοποίηση προς τον Ανάδοχο. Επίσης, δικαιούται να

εξουσιοδοτεί τρίτα πρόσωπα για διενέργεια ελέγχων και επιθεωρήσεων στα εκτελούμενα έργα, μέσα στα πλαίσια των αρμοδιοτήτων της. Ο έλεγχος των εκτελούμενων έργων θα γίνει σύμφωνα με τις σχετικές διατάξεις των άρθρων 136 και 137 του Ν. 4412/16.

ΑΡΘΡΟ 23. Χρηματοδότηση έργου - επιβαρύνσεις

Το έργο χρηματοδοτείται από το ΥΠ. ΕΣΩΤ. Και Ίδιους πόρους του Δήμου Μακρακώμης.

Οι πληρωμές του Αναδόχου θα υπόκεινται σε όλες τις προβλεπόμενες κρατήσεις κλπ. ως και στην καταβολή του φόρου εισοδήματος, χαρτοσήμου κλπ. Το ποσοστό Γενικών εξόδων και εργολαβικού οφέλους καθορίζεται σε 18%.

Ο Ανάδοχος υποχρεούται στην προς το εργατοτεχνικό προσωπικό καταβολή των καθοριζόμενων (με τις εκάστοτε από το Υπουργείου Εργασίας εκδιδόμενες αποφάσεις) δώρων λόγω εορτών Πάσχα και Χριστουγέννων καθώς και αποζημιώσεων λόγω απολύσεως καθώς και στην καταβολή των νομίμων εισφορών του υπέρ των ασφαλιστικών και επικουρικών Οργανισμών ή Ταμείων.

Η καταβολή των προβλεπόμενων κρατήσεων θα αποδεικνύεται με την προσκόμιση κανονικής αποδείξεως πριν από την πληρωμή κάθε λογαριασμού.

Ο Ανάδοχος δεν απαλλάσσεται από τα τέλη διοδίων των πάσης φύσεως μεταφορικών μέσων. Επίσης ο Ανάδοχος δεν απαλλάσσεται των φόρων κ.λπ. που αναφέρονται αναλυτικότερα στο ΝΔ 4486/66 (ΦΕΚ 131^Α/1966).

Ο φόρος προστιθέμενης αξίας βαρύνει τον Κύριο του έργου και υπολογίζεται σε ποσοστό 24% επί των πάσης φύσεως πληρωμών στον Ανάδοχο του Έργου.

Ο Ανάδοχος δεν απαλλάσσεται από τον Φ.Π.Α. και από τον Ειδικό Φόρο του Άρθρου 17 του Ν.Δ.3092/54 επί των εισαγομένων από το εξωτερικό πάσης φύσεως υλικών, εφοδίων, κ.λπ. και από φόρους κλπ. που αναφέρονται αναλυτικότερα στα Ν.Δ.4486/66(ΦΕΚ 131 τ.Α) και 453/66 (ΦΕΚ 16 τ.Α.) περί τροποποίησης Φορολογικών Διατάξεων, όπως αυτά ισχύουν σήμερα.

ΑΡΘΡΟ 24. Δαπάνες οικονομικής προσφοράς Αναδόχου

Στην οικονομική προσφορά του Αναδόχου περιλαμβάνονται όλες οι δαπάνες που αναφέρονται στους όρους του Τιμολογίου Μελέτης καθώς και κάθε άλλη δαπάνη που απαιτείται για την πλήρη, έντεχνη και σύμφωνα με τις ισχύουσες προδιαγραφές και διατάξεις κατασκευή του έργου και σύμφωνα με τα άρθρα της Διακήρυξης δημοπρασίας, του Τιμολογίου και της ΕΣΥ του έργου.

ΑΡΘΡΟ 25. Ειδικές Δαπάνες που βαρύνουν τον Ανάδοχο

Στα Γενικά Έξοδα του Αναδόχου συμπεριλαμβάνονται και οι κατωτέρω ειδικές δαπάνες που τον βαρύνουν αποκλειστικά:

- ~~Δημοσίευση Διακήρυξης δημοπρασίας~~
- Την σύναψη της Εργολαβικής Σύμβασης.
- Την εκτέλεση όλων των απαιτούμενων ερευνητικών και βοηθητικών εργασιών και μελετών (τοπογραφική αποτύπωση, χωροσταθμίσεις, χαράξεις, μητρώο έργου, σχέδια «ως κατασκευάσθαι» κλπ).
- Την πληρωμή πάσης φύσεως δασμών, φόρων, τελών, κρατήσεων και εισφορών.
- Την εκτέλεση όλων των απαιτούμενων εργαστηριακών και άλλων ελέγχων δοκιμών (στο εργοστάσιο ή στο εργαστήριο ή στο εργοτάξιο ή επί τόπου του έργου κ.λπ.).
- Την εγκατάσταση εργοταξίου και την απομάκρυνση αυτού.
- Την αποζημίωση ιδιοκτητών, εκμισθωτών ή μισθωτών:
 - Των περιοχών λήψεως δανείων εν γένει χωματισμών, αποθέσεως τυχόν προϊόντων εκσκαφών ή αποθηκεύσεως υλικών γενικά
 - Των προσπελάσεων προς το εργοτάξιο και τις θέσεις λήψεως και αποθηκεύσεως των πάσης φύσεως υλικών
- Τις δαπάνες αποζημιώσεως των οποιωνδήποτε πηγών λήψεως υλικών (γήπεδα, λατομεία, ορυχεία, χείμαρροι, ποταμοί κ.λπ.) που θα χρησιμοποιηθούν με έγκριση της Υπηρεσίας, καθώς και των οδών προσπελάσεως προς αυτές που ανήκουν, είτε σε οποιοδήποτε φυσικό πρόσωπο, είτε σε Νομικό πρόσωπο Ιδιωτικού ή Δημοσίου Δικαίου κ.λπ. Οι δαπάνες αυτές βαρύνουν τον Ανάδοχο, και ο Εργοδότης δεν αναλαμβάνει καμία υποχρέωση διενέργειας και διεξαγωγής της διαδικασίας της απαλλοτρίωσης των θέσεων αυτών.

- Ο Εργοδότης επίσης δεν αναλαμβάνει καμία υποχρέωση πρόσθετης αποζημίωσης του Αναδόχου για τυχόν δυσχέρειες που μπορεί να παρουσιασθούν στην εξεύρεση και εκμετάλλευση των γηπέδων, λατομείων, ορυχείων και λοιπών πηγών ή για ανάγκη δημιουργίας εγκαταστάσεως λήψεως, θραύσεως, κ.λπ. για χώρων αποθηκείσεως υλικών μακριά από τις πηγές λήψεως, είτε από τυχόν δυσχέρειες μεταφορών από οποιαδήποτε αιτία.
- Την αποζημίωση γενικώς για κάθε ζημιά ή ατύχημα που τυχόν θα προκύψουν κατά το στάδιο εκτελέσεως των εργασιών από την ανάγκη εκμεταλλεύσεως πηγών λήψεως υλικών συγχρόνως και από άλλη προγενέστερη ή μεταγενέστερη εργολαβία και την δημιουργία και αποκάλυψη γι' αυτό νέων πηγών υλικών, μαζί με τις σχετικές επιβαρύνσεις, για να τελειώσει εμπρόθεσμα η εκτέλεση του έργου.
- Τις δαπάνες που απαιτούνται για όλες τις ενέργειες που χρειάζονται να γίνουν (υποβολή μελετών, κ.λπ.) για την έκδοση όλων των απαραίτητων νομίμων αδειών από δημόσιους οργανισμούς.
- Τις δαπάνες που αναφέρονται στα λοιπά άρθρα της παρούσης, στους Γενικούς όρους του Τιμολογίου καθώς και στο άρθρο 138 του Ν. 4412/16.

ΑΡΘΡΟ 26. Πρόδος εργασιών – Κυρώσεις – ποινικές ρήτρες

Ο Ανάδοχος οφείλει να χρησιμοποιεί κάθε φορά επαρκή συνεργεία τεχνιτών και εργατών και μηχανικά μέσα κατασκευής. Η Επιβλέπουσα Υπηρεσία, αν κρίνει ότι ο ρυθμός προόδου των έργων δεν είναι ικανοποιητικός και σύμφωνος με το εγκεκριμένο χρονοδιάγραμμα, μπορεί να απαιτήσει από τον Ανάδοχο να αυξήσει τον ρυθμό των συνεργείων του, τις υπερωρίες, τις εργάσιμες ημέρες, τον αριθμό των μηχανημάτων και γενικά να πάρει όλα τα ενδεικνυόμενα μέτρα για την επιτάχυνση της προόδου των έργων. Ο Ανάδοχος υποχρεούται να συμμορφώνεται με τις σχετικές εντολές της Επιβλέπουσας Υπηρεσίας, χωρίς καμία πρόσθετη αποζημίωση.

Η μη συμμόρφωση του Αναδόχου προς τις παραπάνω εντολές και η αποδεδειγμένα αδικαιολόγητη καθυστέρηση στην εκτέλεση των έργων σύμφωνα με το εγκεκριμένο πρόγραμμα των εργασιών, δίνει στον Εργοδότη το δικαίωμα να καταγγείλει τη Σύμβαση και να κηρύξει έκπτωτο τον Ανάδοχο, σε εφαρμογή των σχετικών διατάξεων του άρθρου 160 του Ν. 4412/16. Η άσκηση των παραπάνω δικαιωμάτων του Εργοδότη κατά του Αναδόχου, δεν απαλλάσσει τον τελευταίο από οποιαδήποτε υποχρέωση του που προκύπτει από τη Σύμβαση.

Εάν ο Ανάδοχος εκτελεί τις εργασίες με αργό ρυθμό, που δεν ανταποκρίνεται στην πρόοδο και στις τμηματικές προθεσμίες οι οποίες προβλέπονται από το εγκεκριμένο χρονοδιάγραμμα, με συνέπεια την ημέρα λήξης κάθε περιόδου να μην έχει συμπληρώσει την ποσότητα της εργασίας που προβλεπόταν να εκτελεσθεί μέσα σε αυτή την περίοδο, υπόκειται σε ποινική ρήτρα, σύμφωνα με την ισχύουσα νομοθεσία.

Παράταση προθεσμιών δεν θα αναγνωρισθεί στον Ανάδοχο λόγω ισχυρισμού άγνοιας της υφιστάμενης κατάστασης των έργων, των εδαφικών συνθηκών της περιοχής του έργου, του χρόνου εκμετάλλευσης των πηγών λήψης υλικών, της κατάστασης των οδών προσπέλασης, της δυσκολίας προσέγγισης των περιοχών λήψης αδρανών υλικών ή τις αδυναμίες έγκαιρης εξεύρεσης εργατών, μηχανημάτων και υλικών από την ελληνική ή ξένη βιομηχανία.

ΑΡΘΡΟ 27. Προμήθεια ασφάλτου

α) Κάθε δαπάνη (προμήθεια, μεταφορά, καθυστερήσεις, αποθήκευση, φύλαξη, θερμάνσεις κ.λπ.) μέχρι την πλήρη ενσωμάτωση της ασφάλτου στο έργο, έχει υπολογιστεί και έχει περιληφθεί ανηγμένα στις τιμές των ασφαλικών εργασιών του τιμολογίου της Υπηρεσίας, σύμφωνα με τα οριζόμενα στην εγκύκλιο 7/12-02-2013 (Αρ. Πρωτ. Δ11γ/ο/5/8) του ΥΠ. ΑΝ.ΑΝ.Υ.ΜΕ.ΔΙ. όπως τροποποιήθηκε με την Δ11γ/ο/3/20/20-03-2013 όμοια.

β) Ουδεμία άλλη αποζημίωση αναγνωρίζεται στον ανάδοχο (κλοπή, διαρροή, πυρκαγιά κ.λπ.).

ΑΡΘΡΟ 28. Εργαστηριακές δοκιμές (ποιότητα εργασιών και υλικών)

Ο ανάδοχος του έργου υποχρεούται να προβαίνει με δικές του δαπάνες σε εργαστηριακούς ελέγχους των εργασιών και των υλικών. Οι έλεγχοι θα γίνονται είτε από την αρμόδια υπηρεσία της οικίας Αποκεντρωμένης Διοίκησης (Περιφερειακό Εργαστήριο Δημοσίων Έργων Στερεάς Ελλάδας), είτε από ιδιωτικό πιστοποιημένο και αναγνωρισμένο από το Κεντρικό Εργαστήριο Δημοσίων Έργων (ΚΕΔΕ) εργαστήριο, είτε άλλο που θα εγκαταστήσει ο ανάδοχος στο έργο. Το εργοταξιακό εργαστήριο θα πρέπει να λάβει έγκριση λειτουργίας του (για το χρονικό διάστημα του έργου) από το ΚΕΔΕ ή άλλο φορέα της επιλογής της υπηρεσίας.

Ο ανάδοχος σε περίπτωση χρήσης ιδιωτικού εργαστηρίου θα προσκομίσει στην Δ.Υ. την άδεια λειτουργίας του εν λόγω εργαστηρίου. Τα αποτελέσματα των ελέγχων θα υποβάλλονται στην Δ.Υ.

Ο ελάχιστος αριθμός των δοκιμών που είναι απαραίτητο να εκτελεστούν κατά περίπτωση, καθώς και οι σχετικές ποινικές ρήτρες που επιβάλλονται κατ' αυτών που δεν συμμορφώνονται, ορίζονται κατωτέρω ως εξής:

I. Ελάχιστος αριθμός εκτελεστέων δοκιμών

A. Συμπυκνώσεις

- | | |
|---|-----------------|
| 1. Σκάφης ορυγμάτων ή έδρασης επιχωμάτων ανά 300 μέτρα μήκους ή μικρότερου αυτοτελούς τμήματος ανά λωρίδα κυκλοφορίας οδού. | <i>Δοκιμή 1</i> |
| 2. Επιχωμάτων και στρώσης εξυγίανσης ανά 1.000 M ³ συμπυκνωμένου όγκου. | <i>Δοκιμή 1</i> |
| 3. Υποβάσεων και βάσεων που σταθεροποιούνται με μηχανικά μέσα για κάθε στρώση ανά 300 μ. μήκους λωρίδας κυκλοφορίας οδού. | <i>Δοκιμή 1</i> |
| 4. Βάσεων που σταθεροποιούνται με τσιμέντο ανά 300 μ. μήκους λωρίδας κυκλοφορίας οδού. | <i>Δοκιμή 1</i> |
| 5. Ασφαλτικές επιστρώσεις ανά 2.000 μ. μήκους λωρίδας κυκλοφορίας οδού. | <i>Δοκιμή 1</i> |

B. Έλεγχος κοκκομετρικής διαβάθμισης

- | | |
|--|-----------------|
| 1. Αδρανή τεχνικών έργων (σκυροδέματα), οδοστρωσίας και ασφαλτικών ανά 300 M ³ . | <i>Δοκιμή 1</i> |
| 2. Αδρανή στραγγιστηρίων ή άλλων ειδικών κατασκευών (π.χ. Β 450, λεπτά σκυροδέματα) ανά 200 M ³ . | <i>Δοκιμή 1</i> |

Γ. Έλεγχος ποσότητας ασφάλτου και κοκκομέτρηση ασφαλτομίγματος.

Ανά τρίωρη παραγωγή *Δοκιμή 1*

Δ. Δοκίμια σκυροδέματος

Τα σχετικά με τον έλεγχο της ποιότητας των διαφόρων κατηγοριών σκυροδεμάτων ρυθμίζονται με τον Κανονισμό Τεχνολογίας Σκυροδέματος (ΚΤΣ-2016), που έχει εγκριθεί με την απόφαση του ΥΠΕΧΩΔΕ αριθ. ΓΔΤΥ/3328/ΦΕΚ 1561Β/02-06-16 και ισχύει κάθε φορά.

ΠΑΡΑΤΗΡΗΣΕΙΣ

Οι ανωτέρω έλεγχοι αφορούν στην περίοδο της κανονικής παραγωγής και εκτέλεσης των έργων και όχι στην περίοδο των προπαρασκευαστικών εργασιών, κατά την οποία οι δοκιμές που εκτελούνται για την ρύθμιση της παραγωγής δεν λαμβάνονται υπόψη στον ελάχιστο, όπως ανωτέρω, αριθμό δοκιμών.

II. Ποινικές ρήτρες

Οι δοκιμές που γίνονται, με ακριβή στοιχεία των θέσεων των δοκιμών καταγράφονται σε ιδιαίτερο πίνακα, που συνοδεύει τις τμηματικές προσωρινές επιμετρήσεις και την τελική επιμέτρηση και αποτελεί αναπόσπαστο μέρος τους. Στην περίπτωση κατά την οποία προκύψει, ύστερα από την παραβολή των ποσοτήτων των εργασιών που εκτελέστηκαν και των αντιστοίχων δοκιμών κατά τις προσωρινές τμηματικές επιμετρήσεις, αριθμός δοκιμών μικρότερος αυτού που καθορίζεται ανωτέρω, επιβάλλεται στον ανάδοχο ποινική ρήτρα ίση προς **300,00 €** για κάθε δεκάδα δοκιμών που λείπουν, παρακρατείται με βάση απόφαση του Πρ/νου της Δ.Υ. και εκπίπτει από την επόμενη πιστοποίηση του αναδόχου που θα συνταχθεί.

Η ποινική ρήτρα είναι ανέκκλητη. Ο αριθμός των δοκιμών που λείπει δεν δύναται να καλυφθεί με περισσότερες δοκιμές στα επόμενα στάδια εργασίας.

Η Υπηρεσία μπορεί κατά την κρίση της να μην προβεί σε πιστοποίηση μέρους ή συνόλου εργασιών για τις οποίες δεν έχουν προσκομιστεί οι απαραίτητες εργαστηριακές δοκιμές.

Για την εφαρμογή των παραπάνω ισχύουν τα ακόλουθα:

Εντός δέκα (10) ημερών από την υπογραφή της σύμβασης, ο ανάδοχος υποχρεούται να προσκομίσει στην Δ.Υ. υπεύθυνη δήλωση με την οποία θα δηλώνει τα ιδιωτικά αναγνωρισμένα εργαστήρια με τα οποία ενδεχομένως προτίθεται να συνεργαστεί. Η υπεύθυνη δήλωση θα συνοδεύεται από τις άδειες λειτουργίας των εν λόγω εργαστηρίων, οι οποίες θα έχουν χορηγηθεί από το

ΥΠΕΧΩΔΕ, και υπεύθυνη δήλωση του νομίμου εκπροσώπου των εργαστηρίων, ότι αποδέχεται την εκτέλεση των εργαστηριακών δοκιμών στο υπ' όψη έργο.

Σε περίπτωση εκτέλεσης των εργαστηριακών δοκιμών από κρατικό εργαστήριο, τούτο θα δηλώνεται από τον ανάδοχο. Εξυπακούεται ότι τυχόν αδυναμία του κρατικού εργαστηρίου (π.χ. λόγω φόρτου εργασίας), να εκτελέσει τους απαιτούμενους ελέγχους, δεν απαλλάσσει τον ανάδοχο από τις ευθύνες του και την επιβολή των ποινικών ρητρών της παρ. ΙΙ

Ο κύριος του έργου διατηρεί το δικαίωμα, να εκτελέσει δια των οργάνων του οσοσδήποτε ελέγχους πέραν των παραπάνω ελαχίστων αναφερομένων και οποτεδήποτε κρίνει τούτο σκόπιμο.

Ο ανάδοχος υποχρεούται να διαθέτει στην επίβλεψη επιβατικό όχημα με οδηγό, όποτε ζητηθεί από αυτήν, για την μεταφορά των υπαλλήλων της υπηρεσίας στο έργο.

ΑΡΘΡΟ 29. Ποιότητα υλικών - Έλεγχός τους

Ο Ανάδοχος οφείλει να προμηθεύσει με δική του ευθύνη και δαπάνη όλα τα υλικά που θα απαιτηθούν. Τα υλικά πρέπει να είναι αρίστης ποιότητας και να εκπληρώνουν τους όρους των αντίστοιχων Τεχνικών Προδιαγραφών. Δείγματα υλικών πρέπει να υποβάλλονται για έγκριση πριν χρησιμοποιηθούν. Υλικά και άλλα είδη που χρησιμοποιούνται χωρίς έγκριση θα απορρίπτονται εφόσον διαπιστωθεί η ακαταλληλότητά τους.

Τα απαιτούμενα δείγματα και περιγραφικά στοιχεία θα παίρνονται έγκαιρα πριν από τη χρήση και θα εξετάζονται από την Επιβλέπουσα Υπηρεσία. Στη συνέχεια, όταν απαιτείται, τα δείγματα θα στέλνονται για εξέταση σε κατάλληλο κρατικό ή ιδιωτικό εργαστήριο δοκιμής υλικών αναγνωρισμένο από το κράτος και εξοπλισμένο με σχετική άδεια λειτουργίας και παρέχουν έγκαιρα και αξιόπιστα πιστοποιητικά υπογεγραμμένα από διπλωματούχο Ανωτάτης Σχολής.

Για το λόγο αυτό θα συσκευάζονται κατάλληλα, με την αναγραφή του ονόματος, τον τόπο προέλευσης, την ονομασία και την τοποθεσία του έργου και το όνομα του Αναδόχου καθώς και ότι τα υλικά που πρόκειται να χρησιμοποιηθούν ανταποκρίνονται προς το δείγμα. Επίσης θα αναγράφεται το είδος του ελέγχου στον οποίο θα υποβληθούν τα υλικά. Κάθε σχετική δαπάνη επιβαρύνει τον Ανάδοχο και περιλαμβάνεται στο ποσοστό γενικών εξόδων και οφέλους του.

ΑΡΘΡΟ 30. Τοπογραφικές εργασίες, σχέδια εφαρμογής

Κάθε εργασία αναγκαία κατά την κρίση της υπηρεσίας για την εφαρμογή στο έδαφος των εγκεκριμένων χαρτζεων γίνεται με μέριμνα και δαπάνη του Αναδόχου, κατά τις οδηγίες της Υπηρεσίας, η οποία ελέγχει την ακρίβεια σύμφωνα με τους ισχύοντες κανονισμούς. Όλες οι δαπάνες των παραπάνω εργασιών σε υλικά μέσα και προσωπικό βαρύνουν τον Ανάδοχο.

Κατά την διάρκεια κατασκευής του έργου είναι πιθανό να απαιτηθεί η σύνταξη σχεδίων εφαρμογής, διαγραμμάτων και πινάκων, απαραίτητων τόσο για την καλή και έγκαιρη εκτέλεση όσο και για την ευκολότερη παρακολούθηση του έργου. Στην περίπτωση αυτή πέντε (5) μέρες πριν από την κατασκευή του αντιστοίχου έργου αρμονικά και σύμφωνα με το εγκεκριμένο αναλυτικό χρονοδιάγραμμα ο Ανάδοχος έχει υποχρέωση να υποβάλλει στην Υπηρεσία τα πιο πάνω σχέδια εφαρμογής που θα συντάσσεται με δική του δαπάνη σε τρία (3) αντίγραφα.

Επίσης αν για οποιαδήποτε αιτία ο Ανάδοχος διαπιστώσει κατά την εκτέλεση των εργασιών την ανάγκη αποκλίσεων ή παραλλαγών από την εγκεκριμένη οριστική μελέτη, θα πρέπει επίσης να εκπονήσει σχέδια εφαρμογής, να συμπεριλάβει αυτές τις αποκλίσεις και παραλλαγές σε αυτά και να τα υποβάλει συνοδευόμενα από σχετική δικαιολογητική έκθεση, όπου θα τις περιγράφει και θα τις δικαιολογεί λεπτομερειακά. Τα ως άνω θα υποβάλλονται επίσης σε τρία (3) αντίγραφα.

Από τον Εργοδότη εξαρτάται η έγκριση των υποβαλλόμενων μελετών εφαρμογής, συνολικά ή μερικά, οπότε γίνεται προσαρμογή των σχετικών όρων της σύμβασης που επικυρώνεται με έγγραφο από την Υπηρεσία.

ΑΡΘΡΟ 31. Πλημμελής κατασκευή των έργων και κακοτεχνίες

Αν κατά τη διάρκεια της εκτέλεσης των έργων και μέχρι την οριστική παράδοση παραλαβής τους, η Επιβλέπουσα Υπηρεσία κρίνει ότι υπάρχουν τμήματα κακής κατασκευής έχει δικαίωμα, αφού συντάξει πρωτόκολλο για το είδος και την έκταση της κακοτεχνίας, να καλέσει τον Ανάδοχο να πάρει τα τμήματα που κρίνονται και σύμφωνα με τους συμβατικούς όρους και τις υποδείξεις της Επιβλέπουσας Υπηρεσίας. Σε αυτή την περίπτωση ισχύουν οι διατάξεις του άρθρου 159 του Ν. 4412/16.

ΑΡΘΡΟ 32. Βλάβες από ανώτερη βία

Σε περίπτωση ζημιών που προκλήθηκαν από ανώτερη βία στα έργα που εκτελούνται, ο Εργολάβος έχει δικαίωμα με αναφορά του στην Επιβλέπουσα Υπηρεσία, που υποβάλλεται μέσα σε ανατρεπτική προθεσμία δέκα πέντε (15) ημερών από τότε που συνέβη η ζημιά, να αναφέρει το χρόνο που συνέβη η ζημιά, την αιτία που την προκάλεσε, το είδος, την έκταση και τη δαπάνη που απαιτείται για την επανόρθωση της. Όσα ισχύουν για την αίτηση επανόρθωσης ζημιών από ανώτερη βία περιλαμβάνονται στο άρθρο 157 του Ν. 4412/16.

ΑΡΘΡΟ 33. Ασφάλιση προσωπικού – Πρόληψη ατυχημάτων

Ο Ανάδοχος υποχρεούται να ασφαλίσει στο ΙΚΑ και τα λοιπά ασφαλιστικά ταμεία, όλα το προσωπικό που θα απασχολεί, σύμφωνα με τις περί ΙΚΑ διατάξεις.

Εφόσον ο Ανάδοχος χρησιμοποιεί στο έργο ελληνικό ή αλλοδαπό προσωπικό που δεν υπάγεται στις περί ΙΚΑ ή άλλων ασφαλιστικών ταμείων διατάξεις, υποχρεούται να ασφαλίσει το προσωπικό αυτό σε ασφαλιστικές εταιρείες αναγνωρισμένες από το κράτος.

Ο Ανάδοχος υποχρεούται να ασφαλίσει σε νόμιμα λειτουργούσα ασφαλιστική εταιρεία τα αυτοκίνητα και όλα τα μηχανήματα για την κατασκευή του έργου, που θα χρησιμοποιούνται στο έργο, σύμφωνα με τις ισχύουσες διατάξεις.

Ο Ανάδοχος υποχρεούται να ασφαλίσει με δαπάνες του για το σύνολο της αξίας τους και κατά παντός κινδύνου (κλοπή, φθορά, φωτιά κλπ) για το χρονικό διάστημα από την παραλαβή μέχρι την ενσωμάτωση τους στο έργο, τα υλικά που θα έχουν παραληφθεί από τον Εργοδότη επί τόπου του έργου και ως εκ τούτου ανήκουν σε αυτόν.

Σε περίπτωση που η παραλαβή των υλικών από τον Εργοδότη γίνεται σε αποθήκες του Αναδόχου ή σε άλλους χώρους μακριά από το εργοτάξιο, στο εσωτερικό ή στο εξωτερικό, η παραπάνω ασφάλιση θα καλύπτει και τη μεταφορά.

Ο Ανάδοχος υποχρεούται να εκτελεί τα έργα με ασφαλή τρόπο και σύμφωνα με τους Νόμους, Διατάγματα, Αστυνομικές και λοιπές διατάξεις και οδηγίες της Υπηρεσίας που αφορούν την υγιεινή και την ασφάλεια των εργαζομένων.

Ο Ανάδοχος υποχρεούται να μεριμνήσει για τον εφοδιασμό των θέσεων εργασίας με πόσιμο νερό και εγκαταστάσεις υγιεινής και καθαριότητας, να εξασφαλίσει μέσα παροχής πρώτων βοηθειών, να κατασκευάσει και τοποθετήσει κατάλληλες πινακίδες ή φωτεινά σήματα επισήμανσης και απαγόρευσης επικίνδυνων θέσεων, καθώς και προειδοποιητικές συμβουλευτικές πινακίδες τόσο για τους εργαζόμενους όσο και για τους κινούμενους στο εργοτάξιο.

Ο Ανάδοχος πρέπει να χορηγεί στο εργατικό προσωπικό τα απαιτούμενα κατά περίπτωση εργασίας ατομικά και ομαδικά εφόδια προστασίας και εργαλεία για ασφαλή εργασία.

Ο Ανάδοχος υποχρεούται να εγκαταστήσει στο εργοτάξιο κατάλληλο εξοπλισμό πυρόσβεσης και να προβαίνει σε περιοδικό καθαρισμό του χώρου του εργοταξίου από επικίνδυνα για ανάφλεξη υλικά. Υποχρεούται επίσης ο Ανάδοχος να φροντίζει για να μη πραγματοποιούνται εργασίες συγκολλήσεων ή άλλες εργασίες ανοικτής πυρράς σε χώρους αποθήκευσης καυσίμων ή άλλων εύφλεκτων υλών.

Ρητά καθορίζεται ότι ανεξάρτητα από όλα τα προαναφερόμενα ο Ανάδοχος παραμένει μόνος και αποκλειστικά υπεύθυνος για την ασφάλεια των εργαζομένων στα έργα και είναι δικής του ευθύνη η λήψη των ενδεδειγμένων μέτρων ασφαλείας και η τήρηση των σχετικών διατάξεων για την πρόληψη εργατικών ατυχημάτων.

Για θέματα υγιεινής και πρόληψης ατυχημάτων, ισχύουν οι ισχύουν οι ακόλουθοι Νόμοι, Προεδρικά Διατάγματα και Εγκύκλιοι:

- Εγκύκλιος 27/15-10-2012 «Ένταξη στα συμβατικά τεύχη (ΕΣΥ) των δημοπρατούμενων έργων, άρθρου σχετικού με τα απαιτούμενα μέτρα ασφαλείας και υγείας στο εργοτάξιο » (Αρ. Πρωτ. ΔΙΠΑΔ/οικ./369/ΥΠΟΜΕΔΙ) (βλ. αναλυτικότερα ΑΡΘΡΟ 34 παρούσας ΕΣΥ).
- Π.Δ. 422/79 «Περί συστήματος σηματοδότησεως ασφαλείας εις τους χώρους ασφαλείας» (ΦΕΚ 128/Α/15.6.79)
- Π.Δ. 778/80 «Περί μέτρων ασφαλείας κατά την εκτέλεση οικοδομικών εργασιών» (ΦΕΚ 193/Α/26.8.80)
- Π.Δ. 1073/81 «Περί μέτρων ασφαλείας κατά την εκτέλεση εργασιών εις εργοτάξια οικοδόμων και πάσης φύσεως έργων αρμοδιότητας Πολιτικού Μηχανικού» (ΦΕΚ 260/Α/16.9.81)
- Ν. 1396/83 «Υποχρεώσεις λήψης και τήρησης των μέτρων ασφαλείας κλπ.» (ΦΕΚ 126/Α/15.9.83)
- Ν. 1430/84 «Κύρωση της αριθμ. 62 Διεθνούς Σύμβασης εργασίας που αφορά τις διατάξεις ασφαλείας στην οικοδομική βιομηχανία κλπ.» (ΦΕΚ 49/Α/18.4.84)
- Π.Δ. 315/87 «Σύσταση επιτροπής υγιεινής ασφάλειας της εργασίας (ΕΥΑΕ) σε εργοτάξια οικοδόμων και εν γένει τεχνικών έργων» (ΦΕΚ 49/Α/25.8.87)

καθώς και όποια άλλα διατάγματα έχουν εκδοθεί πρόσφατα και κάθε άλλο μέτρο που αναφέρεται στους διεθνείς κανονισμούς πρόληψης ατυχημάτων.

Όλα τα περιστατικά που έχουν σχέση με ατυχήματα, θα αναφέρονται αμέσως στην Υπηρεσία.

Ο Ανάδοχος θα συνάψει με δικές του δαπάνες με μια ή περισσότερες ασφαλιστικές εταιρείες, που σύμφωνα με την Ελληνική Νομοθεσία μπορούν να ασφαλίζουν παρεμφερή έργα.

Ο Ανάδοχος είναι υποχρεωμένος να ακολουθεί όλες τις υποδείξεις των εντεταλμένων οργάνων του κράτους (Επιθεώρηση Εργασίας, κλπ).

Όλες οι δαπάνες που συνεπάγονται οι προαναφερόμενες υποχρεώσεις βαρύνουν τον Ανάδοχο.

ΑΡΘΡΟ 34. Απαιτούμενα μέτρα ασφαλείας και υγείας στο εργοτάξιο ¹

1. Ο ανάδοχος έχει την υποχρέωση για την τήρηση των διατάξεων της εργατικής νομοθεσίας, των διατάξεων και κανονισμών για την πρόληψη ατυχημάτων στο προσωπικό του, ή στο προσωπικό του φορέα του έργου, ή σε οποιονδήποτε τρίτο, ώστε να εξαλείφονται ή να ελαχιστοποιούνται οι κίνδυνοι ατυχημάτων ή επαγγελματικών ασθενειών κατά την φάση κατασκευής του έργου : ΠΔ 305/96 (αρ. 7-9), Ν. 3850/10² (αρ. 42) και Ν. 4412/16 (αριθ. 138 παρ.7).

2. Στο πλαίσιο της ευθύνης του, ο ανάδοχος υποχρεούται :

α. Να εκπονεί κάθε σχετική μελέτη (στατική ικριωμάτων, μελέτη προσωρινής σήμανσης έργων κλπ.) και να λαμβάνει όλα τα σχετικά μέτρα Ν. 4412/16 (αρθ. 138 παρ.7).

β. Να λαμβάνει μέτρα προστασίας σύμφωνα με την ισχύουσα νομοθεσία στο Σχέδιο Ασφάλειας και Υγείας (ΣΑΥ), όπως αυτό ρυθμίζεται με τις αποφάσεις του (τ.) ΥΠΕΧΩΔΕ : ΔΙΠΑΔ/οικ.177/2-3-01, ΔΕΕΠΠ/85/14-5-01 και ΔΙΠΑΔ/οικ889/27-11-02, στο χρονοδιάγραμμα των εργασιών, καθώς και τις ενδεχόμενες τροποποιήσεις ή άλλες αναγκαίες αναπροσαρμογές των μελετών κατά τη φάση της μελέτης και της κατασκευής του έργου : Ν.4412/16 (αρ. 138 παρ.8 και αρ. 378).

γ. Να επιβλέπει ανελλιπώς την ορθή εφαρμογή των μέτρων ασφάλειας και υγείας των εργαζομένων, να τους ενημερώνει / εκπαιδεύει για την αναγκαιότητα της τήρησης των μέτρων αυτών κατά την εργασία, να ζητά τη γνώμη τους και να διευκολύνει τη συμμετοχή τους σε ζητήματα ασφάλειας και υγείας : ΠΔ 1073/81 (αρ. 111), ΠΔ 305/96 (αρ.10,11), Ν.3850/10 (αρ. 42- 49).

Για την σωστή εφαρμογή της παρ. γ στους αλλοδαπούς εργαζόμενους, είναι αυτονόητο ότι η γνώση από αυτούς της ελληνικής γλώσσας κρίνεται απαραίτητη ώστε να μπορούν να κατανοούν την αναγκαιότητα και τον τρόπο εφαρμογής των μέτρων ασφάλειας και υγείας (εκτός ειδικών περιπτώσεων όπου τμήμα ή όλο το έργο έχει αναλάβει να κατασκευάσει ξένη εξειδικευμένη εταιρεία).

3. Σύμφωνα με τα προαναφερόμενα της παρ. 2, ο ανάδοχος υποχρεούται να τηρεί τα ακόλουθα :

3.1 Εκ των προτέρων γνωστοποίηση - Σχέδιο Ασφάλειας Υγείας (ΣΑΥ) - Φάκελος Ασφάλειας Υγείας (ΦΑΥ) και συγκεκριμένα :

α. Να διαβιβάσει στην αρμόδια επιθεώρηση εργασίας πριν από την έναρξη των εργασιών, την εκ των προτέρων γνωστοποίηση, προκειμένου για εργοτάξιο με προβλεπόμενη διάρκεια εργασιών που θα υπερβαίνει τις 30 εργάσιμες ημέρες και στο οποίο θα ασχολούνται ταυτόχρονα περισσότεροι από 20 εργαζόμενοι ή ο προβλεπόμενος όγκος εργασίας θα υπερβαίνει τα 500 ημερομίσθια : ΠΔ 305/96 (αρ 3 παρ. 12 και 13). Η γνωστοποίηση καταρτίζεται σύμφωνα με το παράρτημα ΙΙΙ του άρθρου 12 του ΠΔ 305/96.

β. Να ακολουθήσει τις υποδείξεις / προβλέψεις των ΣΑΥ - ΦΑΥ τα οποία αποτελούν τμήμα της τεχνικής μελέτης του έργου (οριστικής ή εφαρμογής) σύμφωνα με το Π.Δ. 305/96 (αρ.3 παρ.8) και την ΥΑ ΔΕΕΠΠ/οικ/85/2001 του (τ.) ΥΠΕΧΩΔΕ η οποία ενσωματώθηκε στο Ν.4412/16 (αρ. 138 παρ.8 και αρ. 378).

γ. Να αναπτύξει, να προσαρμόσει και να συμπληρώσει τα ΣΑΥ-ΦΑΥ της μελέτης (τυχόν παραλήψεις που θα διαπιστώσει ο ίδιος ή που θα του ζητηθούν από την Υπηρεσία), σύμφωνα με την μεθοδολογία που θα εφαρμόσει στο έργο ανάλογα με την κατασκευαστική του δυσκολία, τις ιδιαιτερότητές του, κλπ (μέθοδος κατασκευής, ταυτόχρονη εκτέλεση φάσεων εργασιών, πολιτική ασφάλειας, οργάνωση, εξοπλισμός, κ.λπ.).

δ. Να αναπροσαρμόσει τα ΣΑΥ-ΦΑΥ ώστε να περιληφθούν σε αυτά εργασίες που θα προκύψουν λόγω τροποποίησης της εγκεκριμένης μελέτης και για τις οποίες θα απαιτηθούν τα προβλεπόμενα από την ισχύουσα

¹ Η έννοια του εργοταξίου ορίζεται στο άρθρο 2 παρ.1 σε συνδυασμό με το παράρτημα Ι του άρθρου 12 του ΠΔ 305/96.

² Ο Ν.3850/10 Κύρωση του Κώδικα νόμων για την υγεία και την ασφάλεια των εργαζομένων αρ. δεύτερο, καταργεί διατάξεις που ρυθμίζονται από αυτόν όπως διατάξεις των : Ν.1568/85, ΠΔ 294/88, ΠΔ 17/96, κλπ.

νομοθεσία, μέτρα ασφάλειας και υγείας : ΠΔ 305/96 (αρ. 3 παρ.9) και ΥΑ ΔΙΠΑΔ/οικ/889/2002 (παρ.2.9) του (τ.) ΥΠΕΧΩΔΕ η οποία ενσωματώθηκε στο Ν.4412/16 (αρ. 138 παρ.8 και αρ. 378).

ε. Να τηρήσει τα ΣΑΥ-ΦΑΥ στο εργοτάξιο, κατά την εκτέλεση του έργου : ΠΔ 305/96 (αρ. 3 παρ.10) και ΥΑ ΔΙΠΑΔ/οικ/889/2002 (παρ.2.9Δ) του (τ.) ΥΠΕΧΩΔΕ και να τα έχει στη διάθεση των ελεγκτικών αρχών.

στ. Συμπληρωματικές αναφορές στο Σχέδιο Ασφάλειας Υγείας (ΣΑΥ) και στο Φάκελο Ασφάλειας Υγείας (ΦΑΥ). Το ΣΑΥ αποσκοπεί στην πρόληψη και στον περιορισμό των κινδύνων για τους εργαζόμενους και για τα άλλα εμπλεκόμενα μέρη που παρευρίσκονται στο εργοτάξιο κατά τη διάρκεια κατασκευής του έργου.

Αντίστοιχα ο ΦΑΥ αποσκοπεί στην πρόληψη και στον περιορισμό των κινδύνων για όσους μελλοντικά ασχοληθούν με τη συντήρηση ή την επισκευή του έργου.

1. Το περιεχόμενο του ΣΑΥ και του ΦΑΥ αναφέρεται στο ΠΔ 305/96 (αρ.3 παρ.5-7) και στις ΥΑ: ΔΙΠΑΔ/οικ/177/2001 (αρ.3) και ΔΙΠΑΔ/οικ/889/2002 (παρ.2.9) του (τ.) ΥΠΕΧΩΔΕ οι οποίες ενσωματώθηκαν στο Ν.4412/16 (αρ. 138 παρ.8 και αρ. 378).

2. Η υποχρέωση εκπόνησης ΣΑΥ προβλέπεται σύμφωνα με το ΠΔ 305/96 (αρ. 3 παρ.4), όταν:

α. Απαιτείται Συντονιστής στη φάση της μελέτης, δηλ. όταν θα απασχοληθούν περισσότερα του ενός συνεργεία στην κατασκευή.

β. Οι εργασίες που πρόκειται να εκτελεστούν ενέχουν ιδιαίτερους κινδύνους: Π.Δ.305/96 (αρθ.12 παράρτημα ΙΙ).

γ. Απαιτείται εκ των προτέρων γνωστοποίηση στην αρμόδια επιθεώρηση εργασίας.

δ. Για την έναρξη των οικοδομικών εργασιών, επιβάλλεται με ευθύνη του κυρίου ή του έχοντος νόμιμο δικαίωμα: θεώρηση του σχεδίου και του φακέλου ασφαλείας και υγείας (ΣΑΥ,ΦΑΥ) του έργου από την αρμόδια Επιθεώρηση Εργασίας σύμφωνα με το άρθρο 7 παρ.1 εδάφιο α' του Ν 4030/2011 (ΦΕΚ 249/Α/25-11-2011) και την αρ. πρωτ. 10201/27-3-2012 εγκύκλιο του Ειδ. Γραμματέα του Σ.ΕΠ.Ε.

3. Ο ΦΑΥ καθιερώνεται ως απαραίτητο στοιχείο για την προσωρινή και την οριστική παραλαβή κάθε Δημόσιου Έργου : ΥΑ ΔΕΕΠΠ/οικ. 433/2000 του (τ.) ΥΠΕΧΩΔΕ, η οποία ενσωματώθηκε στο Ν.4412/16 αρ. (170 και 172).

4. Μετά την αποπεράτωση του έργου, ο ΦΑΥ φυλάσσεται με ευθύνη του Κυρίου του Έργου και το συνοδεύει καθ' όλη τη διάρκεια της ζωής του : ΠΔ 305/96 (αρ. 3 παρ.11) και ΥΑ ΔΙΠΑΔ/οικ/889/2002 (παρ.2.9Δ) του (τ.) ΥΠΕΧΩΔΕ.

5. Διευκρινίσεις σχετικά με την εκπόνηση του ΣΑΥ και την κατάρτιση του ΦΑΥ περιλαμβάνονται στην ΕΓΚΥΚΛΙΟ 6 με αρ. πρωτ. ΔΙΠΑΔ/οικ/215/31-3-2008 του (τ.) ΥΠΕΧΩΔΕ.

3.2 Ανάθεση καθηκόντων σε τεχνικό ασφαλείας, γιατρό εργασίας - τήρηση στοιχείων ασφαλείας και υγείας

Ο ανάδοχος υποχρεούται :

α. Να αναθέσει καθήκοντα τεχνικού ασφαλείας αν στο έργο απασχολήσει λιγότερους από 50 εργαζόμενους σύμφωνα με το Ν. 3850/10 (αρ.8 παρ.1 και αρ.12 παρ.4).

β. Να αναθέσει καθήκοντα τεχνικού ασφαλείας και ιατρού εργασίας, αν απασχολήσει στο έργο 50 και άνω εργαζόμενους, σύμφωνα με το Ν.3850/10 (αρ.8 παρ.2 και αρ. 4 έως 25).

γ. Τα παραπάνω καθήκοντα μπορεί να ανατεθούν σε εργαζόμενους στην επιχείρηση ή σε άτομα εκτός της επιχείρησης ή να συναφθεί σύμβαση με τις Εξωτερικές Υπηρεσίες Προστασίας και Πρόληψης ή να συνδυαστούν αυτές οι δυνατότητες.

Η ανάθεση καθηκόντων σε άτομα εντός της επιχείρησης γίνεται εγγράφως από τον ανάδοχο και αντίγραφο της κοινοποιείται στην τοπική Επιθεώρηση Εργασίας, συνοδεύεται δε απαραίτητα από αντίστοιχη δήλωση αποδοχής : Ν.3850/10 (αρ.9).

δ. Στα πλαίσια των υποχρεώσεων του αναδόχου καθώς και των : τεχνικού ασφαλείας και ιατρού εργασίας, εντάσσεται και η υποχρεωτική τήρηση στο εργοτάξιο, των ακόλουθων στοιχείων :

1. Γραπτή εκτίμηση προς τον ανάδοχο, από τους τεχνικό ασφαλείας και ιατρό εργασίας, των υφισταμένων κατά την εργασία κινδύνων για την ασφαλεία και την υγεία, συμπεριλαμβανομένων εκείνων που αφορούν ομάδες εργαζομένων που εκτίθενται σε ιδιαίτερους κινδύνους Ν.3850/10 (αρ.43 παρ. 1 α και παρ.3-8).

2. Βιβλίο υποδείξεων τεχνικού ασφαλείας και γιατρού εργασίας στο οποίο θα αναγράφουν τις υποδείξεις τους ο Τεχνικός ασφαλείας και ο γιατρός εργασίας Ν.3850/10 (αρ.14 παρ.1 και αρ.17 παρ.1).

Ο ανάδοχος υποχρεούται να λαμβάνει ενυπόγραφα γνώση των υποδείξεων αυτών. Το βιβλίο υποδείξεων τεχνικού ασφαλείας και γιατρού εργασίας σελιδομετρείται και θεωρείται από την αρμόδια επιθεώρηση εργασίας.

Αν ο ανάδοχος διαφωνεί με τις γραπτές υποδείξεις και συμβουλές του τεχνικού ή του ιατρού εργασίας (Ν 3850/10 αρ.20 παρ.4), οφείλει να αιτιολογεί τις απόψεις του και να τις κοινοποιεί και στην Επιτροπή Υγείας και Ασφάλειας (Ε.Υ.Α.Ε) ή στον εκπρόσωπο των εργαζομένων των οποίων η σύσταση και οι αρμοδιότητες προβλέπονται από τα άρθρα 4 και 5 του Ν.3850/10.

Σε περίπτωση διαφωνίας η διαφορά επιλύεται από τον επιθεωρητή εργασίας και μόνο.

3. Βιβλίο ατυχημάτων στο οποίο θα περιγράφεται η αιτία και η περιγραφή του ατυχήματος και να το θέτει στη διάθεση των αρμόδιων αρχών Ν.3850/10 (αρ.43 παρ.2β).

Τα μέτρα που λαμβάνονται για την αποτροπή επανάληψης παρόμοιων ατυχημάτων, καταχωρούνται στο βιβλίο υποδείξεων τεχνικού ασφαλείας.

Ο ανάδοχος οφείλει να αναγγέλλει στις αρμόδιες επιθεωρήσεις εργασίας, στις πλησιέστερες αστυνομικές αρχές και στις αρμόδιες υπηρεσίες του ασφαλιστικού οργανισμού στον οποίο υπάγεται ο εργαζόμενος όλα τα εργατικά ατυχήματα εντός 24 ωρών και εφόσον πρόκειται περί σοβαρού τραυματισμού ή θανάτου, να τηρεί αμετάβλητα όλα τα στοιχεία που δύναται να χρησιμεύσουν για εξακρίβωση των αιτίων του ατυχήματος Ν.3850/10 (αρ.43 παρ.2α).

4. Κατάλογο των εργατικών ατυχημάτων που είχαν ως συνέπεια για τον εργαζόμενο ανικανότητα εργασίας μεγαλύτερη των τριών εργάσιμων ημερών Ν.3850/10 (αρ.43 παρ.2γ).

5. Ιατρικό φάκελο κάθε εργαζόμενου Ν 3850/10 (αρ.18 παρ.9).

3.3 Ημερολόγιο Μέτρων Ασφάλειας (ΗΜΑ)

Ο ανάδοχος υποχρεούται να τηρεί στο εργοτάξιο Ημερολόγιο Μέτρων Ασφάλειας (ΗΜΑ), όταν απαιτείται εκ των προτέρων γνωστοποίηση στην αρμόδια επιθεώρηση εργασίας, πριν την έναρξη των εργασιών στο εργοτάξιο σύμφωνα με το ΠΔ 305/96 (αρ.3 παρ.14) σε συνδυασμό με την Υ.Α 130646/1984 του (τ.) Υπουργείου Εργασίας.

Το ΗΜΑ θεωρείται, σύμφωνα με την παραπάνω Υ.Α, από τις κατά τόπους Δ/νσεις, Τμήματα ή Γραφεία Επιθεώρησης Εργασίας και συμπληρώνεται από τους επιβλέποντες μηχανικούς του αναδόχου και της Δ/νουσας Υπηρεσίας, από τους υπόχρεους για την διενέργεια των τακτικών ελέγχων ή δοκιμών για ό,τι αφορά τα αποτελέσματα των ελέγχων ή δοκιμών, από το αρμόδιο όργανο ελέγχου όπως ο επιθεωρητής εργασίας, κλπ : ΠΔ 1073/81 (αρ.113), Ν.1396/83 (αρ. 8) και την Εγκύκλιο 27 του (τ.) ΥΠΕΧΩΔΕ με αρ.πρωτ. ΔΕΕΠΠ/208 /12-9-2003.

3.4 Συσχετισμός Σχεδίου Ασφάλειας Υγείας (ΣΑΥ) και Ημερολογίου Μέτρων Ασφάλειας (ΗΜΑ)

Για την πιστή εφαρμογή του Σ ΑΥ κατά την εξέλιξη του έργου, πρέπει αυτό να συσχετίζεται με το ΗΜΑ. Στα πλαίσια του συσχετισμού αυτού, να σημειώνεται στο ΗΜΑ κάθε αναθεώρηση και εμπλουτισμός του ΣΑΥ και επίσης σε ειδική στήλη του, να γίνεται παραπομπή των αναγραφόμενων υποδείξεων / διαπιστώσεων στην αντίστοιχη σελίδα του ΣΑΥ.

Με τον τρόπο αυτό διευκολύνεται και επιτυγχάνεται ο στόχος της πρόληψης του ατυχήματος.

4. Απαιτούμενα μέτρα ασφάλειας και υγείας κατά την εκτέλεση όλων των εργασιών στο εργοτάξιο.

4.1 Προετοιμασία εργοταξίου - Μέτρα Ατομικής Προστασίας (ΜΑΠ)

Ο ανάδοχος υποχρεούται να τηρεί στο εργοτάξιο, κατά την εκτέλεση όλων των εργασιών, τα παρακάτω μέτρα ασφάλειας και υγείας :

α. Την ευκρινή και εμφανή σήμανση και περιήφραξη του περιβάλλοντα χώρου του εργοταξίου με ιδιαίτερη προσοχή στη σήμανση και περιήφραξη των επικίνδυνων θέσεων : ΠΔ 105/95, ΠΔ 305/96 (αρ.12 παραρτ. IV μέρος Α, παρ. 18.1).

β. Τον εντοπισμό και τον έλεγχο προϋπαρχουσών της έναρξης λειτουργίας του εργοταξίου ηλεκτρικών εγκαταστάσεων και εκτροπή τυχόν υπαρχόντων εναερίων ηλεκτροφόρων αγωγών έξω από το εργοτάξιο, ώστε να παρέχεται προστασία στους εργαζόμενους από τον κίνδυνο ηλεκτροπληξίας : ΠΔ 1073/81 (αρ.75-79), ΠΔ 305/96 (αρ.12 παραρτ. IV μέρος Β, τμήμα ΙΙ, παρ.2).

γ. Τη σήμανση των εγκαταστάσεων με ειδικούς κινδύνους (αγωγοί ατμών θερμών, υγρών ή αερίων κλπ) και τα απαιτούμενα μέτρα προστασίας των εργαζομένων από τους κινδύνους των εγκαταστάσεων αυτών : ΠΔ 1073/81 (αρ.92 - 95), ΠΔ 305/96 (αρ.12, παραρτ. IV μέρος Α, παρ.6).

δ. Τη λήψη μέτρων αντιμετώπισης εκτάκτων καταστάσεων όπως: κατάρτιση σχεδίου διαφυγής - διάσωσης και εξόδων κινδύνου, πυρασφάλεια, εκκένωση χώρων από τους εργαζόμενους, πρόληψη - αντιμετώπιση πυρκαγιών & επικίνδυνων εκρήξεων ή αναθυμιάσεων, ύπαρξη πυροσβεστήρων, κλπ.: ΠΔ 1073/81 (αρ. 92-96), ΠΔ 305/96 (αρ.12, παραρτ. IV μέρος Α, παρ.3, 4, 8-10), Ν.3850/10 (αρ.30, 32, 45).

ε. Την εξασφάλιση παροχής πρώτων βοηθειών, χώρων υγιεινής και υγειονομικού εξοπλισμού (ύπαρξη χώρων πρώτων βοηθειών, φαρμακείου, αποχωρητηρίων, νιπτήρων, κλπ) : ΠΔ 1073/81 (αρ.109,110), Ν.1430/84 (αρ.17,18), ΠΔ 305/96 (αρ.12 παράρτ. IV μέρος Α, παρ.13, 14).

στ. Την εξασφάλιση της δωρεάν χορήγησης Μέσων Ατομικής Προστασίας (ΜΑΠ) στους εργαζόμενους όπως : προστατευτικά κράνη, μπότες ασφαλείας, φωσφορίζοντα γιλέκα, ολόσωμες ζώνες ασφαλείας, γυαλιά, κλπ, εφόσον τους ενημερώσει εκ των προτέρων σχετικά με τους κινδύνους από τους οποίους τους προστατεύει ο εξοπλισμός αυτός και τους δώσει σαφείς οδηγίες για τη χρήση του: Π.Δ. 1073/81(αρ.102-108), Ν.1430/84 (αρ.16-18), ΚΥΑ Β.4373/1205/93 και οι τροποπ. αυτής ΚΥΑ 8881/94 και Υ.Α. οικ.Β.5261/190/97, Π.Δ. 396/94, Π.Δ. 305/96 (αρ.9,παρ.γ).

4.2 Εργοταξιακή σήμανση – σηματοδότηση, συστήματα ασφαλείας, φόρτωση - εκφόρτωση – εναπόθεση υλικών, θόρυβος, φυσικοί, χημικοί παράγοντες κλπ

Ο ανάδοχος υποχρεούται :

α. Να προβεί στην κατάλληλη σήμανση και σηματοδότηση, με σκοπό την ασφαλή διέλευση των πεζών και των οχημάτων από την περιοχή κατασκευής του έργου, σύμφωνα με :

- Την Υ.Α αριθ. ΔΜΕΟ/Ο/613/16-2-2011 του τ.ΥΠΥΜΕΔΙ: «Οδηγίες Σήμανσης Εκτελούμενων Έργων» (ΟΜΟΕ-ΣΕΕΟ, τεύχος 7)
- Τη ΚΥΑ αριθ.6952/14-2-2011 του τ.ΥΠΕΚΑ και τ.ΥΠΥΜΕΔΙ «Υποχρεώσεις και μέτρα για την ασφαλή διέλευση των πεζών κατά την εκτέλεση εργασιών σε κοινόχρηστους χώρους πόλεων και οικισμών που προορίζονται για την κυκλοφορία πεζών»
- Τις διατάξεις του Κώδικα Οδικής Κυκλοφορίας : Ν.2696/99 (αρ. 9 – 11 και αρ.52) και την τροπ. αυτού : Ν.3542/07 (αρ. 7-9 και αρ.46).

β. Να τηρεί τις απαιτήσεις ασφαλείας που αφορούν σε εργασίες εναπόθεσης υλικών στις οδούς, κατάληψης τμήματος οδού και πεζοδρομίου : Ν. 2696/99 (αρ. 47 , 48) και η τροπ. αυτού: Ν. 3542/07 (αρ.43,44).

γ. Να συντηρεί και να ελέγχει τακτικά τη λειτουργία των συστημάτων ασφαλείας και να τηρεί τις απαιτήσεις ασφαλείας των ηλεκτρικών εγκαταστάσεων, των φορητών ηλεκτρικών συσκευών, των κινητών προβολέων, των καλωδίων τροφοδοσίας, των εγκαταστάσεων φωτισμού εργοταξίου, κλπ : ΠΔ 1073/81 (αρ.75-84), ΠΔ 305/96 (αρ.8.δ και αρ.12,παρ.ΙV μέρος Α, παρ.2), Ν.3850/10 (αρ. 31,35).

δ. Να προβεί στα απαραίτητα μέτρα ασφαλείας που αφορούν σε εργασίες φόρτωσης, εκφόρτωσης, αποθήκευσης, στοίβασης, ρίψης και μεταφοράς υλικών και άλλων στοιχείων: ΠΔ 216/78, ΠΔ 1073/81 (αρ.85-91), ΚΥΑ 8243/1113/91 (αρ.8), ΠΔ 305/96 [αρ. 8 (γ, ε, στ, ζ) και αρ.12 παρ.ΙV μέρος Α παρ.11 και μέρος Β τμήμα ΙΙ παρ.4], Ν.2696/99 (αρ.32) και η τροπ. αυτού : Ν. 3542/07 (αρ.30).

ε. Να τηρεί μέτρα προστασίας των εργαζομένων που αφορούν:

α) κραδασμούς: ΠΔ 176/05, β) θόρυβο : ΠΔ 85/91, ΠΔ 149/06, γ) προφυλάξεις της οσφυϊκής χώρας και της ράχης από χειρωνακτική διακίνηση φορτίων: ΠΔ 397/94, δ) προστασία από φυσικούς, χημικούς και βιολογικούς παράγοντες: Ν.3850/10 (άρ. 36-41), ΠΔ 82/10.

4.3 Μηχανήματα έργων / Εξοπλισμοί εργασίας - αποδεικτικά στοιχεία αυτών.

Οι εξοπλισμοί εργασίας χαρακτηρίζονται και κατατάσσονται ως μηχανήματα έργων ΠΔ 304/00 (αρ.2).

α. Ο ανάδοχος οφείλει να ελέγχει τη σωστή λειτουργία και τον χειρισμό των μηχανημάτων (χωματοεργασιών και διακίνησης υλικών), των ανυψωτικών μηχανημάτων, των οχημάτων, των εγκαταστάσεων, των μηχανών και του λοιπού εξοπλισμού εργασίας (ζώνες ασφαλείας με μηχανισμό ανόδου και καθόδου, κυλιόμενα ικριώματα, φορητές κλίμακες, κλπ) : ΠΔ 1073/81 (αρ.17, 45-74), Ν 1430/84 (αρ.11-15), ΠΔ 31/90, ΠΔ 499/91, ΠΔ 395/94 και οι τροπ. αυτού: ΠΔ 89/99, ΠΔ 304/00 και ΠΔ 155/04, ΠΔ 105/95 (παρ.ΙX), ΠΔ 305/96 (αρ.12 παρ.ΙV μέρος Β τμήμα ΙΙ παρ.7 - 9), ΚΥΑ 15085/593/03, ΚΥΑ αρ.Δ13ε/4800/03, ΠΔ 57/10, Ν.3850/10 (αρ. 34, 35).

β. Τα μηχανήματα έργων σύμφωνα με το ΠΔ 305/96 (αρ.12 παρ.ΙV, μέρος Β', τμήμα ΙΙ, παρ.7.4 και 8.5) και το ΠΔ 304/00 (αρ.2), πρέπει να συνοδεύονται από τα εξής στοιχεία :

1. Πινακίδες αριθμού κυκλοφορίας
2. Άδεια κυκλοφορίας
3. Αποδεικτικά στοιχεία ασφάλισης.
4. Αποδεικτικά πληρωμής τελών κυκλοφορίας (χρήσης)
5. Άδειες χειριστών μηχανημάτων σύμφωνα με το ΠΔ 305/96 (αρ.12, παρ.ΙV, μέρος Β', τμήμα ΙΙ, παρ. 8.1.γ και 8.2) και το ΠΔ 89/99 (παρ.ΙΙ, παρ.2.1). Σημειώνεται ότι η άδεια χειριστού μηχανήματος συνοδεύει τον χειριστή.
6. Βεβαίωση ασφαλούς λειτουργίας του εξοπλισμού εργασίας (ορθή συναρμολόγηση - εγκατάσταση, καλή λειτουργία) και αρχείο συντήρησης αυτού στο οποίο θα καταχωρούνται τα αποτελέσματα των ελέγχων σύμφωνα με το ΠΔ 89/99 (αρ. 4α παρ.3 και 6).
7. Πιστοποιητικό επανελέγχου ανυψωτικού μηχανήματος, οδηγίες χρήσης, συντήρησης και αντίστοιχο βιβλίο συντήρησης και ελέγχων αυτού σύμφωνα με την ΚΥΑ 15085/593/03 (αρ.3 και αρ.4. παρ.7).

5.Νομοθετήματα που περιέχουν πρόσθετα απαιτούμενα μέτρα ασφαλείας και υγείας στο εργοτάξιο, τα οποία τηρούνται κατά περίπτωση, ανάλογα με το είδος των εργασιών του εκτελούμενου έργου.

Ο ανάδοχος υποχρεούται να τηρεί στο εργοτάξιο, πέρα από τα προαναφερόμενα, πρόσθετα απαιτούμενα μέτρα ασφαλείας και υγείας, κατά περίπτωση, ανάλογα με το είδος των εργασιών του εκτελούμενου έργου.

Τα εν λόγω απαιτούμενα μέτρα αναφέρονται στα παρακάτω νομοθετήματα :

5.1 Κατεδαφίσεις :

Ν 495/76, ΠΔ 413/77, ΠΔ 1073/81 (αρ.18 -33, 104), ΚΥΑ 8243/1113/91 (αρ.7), ΥΑ 31245/93, Ν. 2168/93, ΠΔ 396/94 (αρ.9 παρ.4 παρ.ΙΙΙ), Υ.Α. 3009/2/21-γ/94, Υ.Α. 2254/230/Φ.6.9/94 και οι τροπ. αυτής: ΥΑ Φ.6.9/13370/1560/95 και ΥΑ Φ.6.9/25068/ 1183/96, ΠΔ 305/96 (αρ. 12, παρ.ΙV μέρος Β τμήμα ΙΙ,

παρ.11), ΚΥΑ 3329/89 και η τροπ. αυτής : Υ.Α. Φ.28/18787/1032/00, ΠΔ 455/95 και η τροπ. αυτού ΠΔ 2/06, ΠΔ 212/06,ΥΑ 21017/84/09.

5.2 Εκσκαφές (θεμελίων, τάφρων, φρεάτων, κλπ), Αντιστηρίξεις :

Ν. 495/76, ΠΔ 413/77, ΠΔ 1073/81 (αρ.2-17, 40-42), ΥΑ αρ. 3046/304/89 (αρ.8-ασφάλεια και αντοχή κτιρίων, παρ.4), ΚΥΑ 3329/89 και η τροπ. αυτής : ΥΑ Φ.28/18787/1032/00, Ν. 2168/93, ΠΔ 396/94 (αρ.9 παρ.4 παραρτ. ΙΙΙ), ΥΑ 3009/2/21-γ/94, ΥΑ 2254/230/Φ.6.9/94 και οι τροπ. αυτής : ΥΑ Φ.6.9/13370/1560/95 και ΥΑ Φ6.9/25068/1183/96, ΠΔ 455/95 και η τροπ. αυτού: ΠΔ 2/06, ΠΔ 305/96 (αρ. 12, παραρτ. ΙV μέρος Β τμήμα ΙΙ παρ. 10).

5.3 Ικρίωματα και κλίμακες, Οδοί κυκλοφορίας – ζώνες κινδύνου, Εργασίες σε ύψος, Εργασίες σε στέγες.

ΠΔ 778/80, ΠΔ 1073/81 (αρ.34-44), Ν.1430/84 (αρ. 7-10), ΚΥΑ 16440/Φ.10.4/445/93, ΠΔ 396/94 (αρ.9 παρ.4 παραρτ. ΙΙΙ), ΠΔ 155/04, ΠΔ 305/96 (αρ. 12, παραρτ.ΙV μέρος Α παρ.1, 10 και μέρος Β τμήμα ΙΙ παρ.4-6,14).

5.4 Εργασίες συγκόλλησης, οξυγονοκοπής & λοιπές θερμές εργασίες

ΠΔ 95/78, ΠΔ 1073/81 (αρ.96, 99, 104, 105), ΠΔ 70/90 (αρ.15), ΠΔ 396/94 (αρ.9 παρ.4 παραρτ. ΙΙΙ), Πυροσβεστική Διάταξη 7 Απόφ.7568 Φ.700.1/96, ΚΥΑ αρ.οικ.16289/330/99.

5.5 Κατασκευή δομικών έργων (κτίρια, γέφυρες, τοίχοι αντιστήριξης, δεξαμενές, κλπ.)

ΠΔ 778/80, ΠΔ 1073/81 (αρ.26- 33, αρ.98), ΥΑ 3046/304/89, ΠΔ 396/94 (αρ.9 παρ.4 παραρτ. ΙΙΙ), ΠΔ 305/96 (αρ.12 παραρτ. ΙV μέρος Β τμήμα ΙΙ παρ. 12).

5.6 Προετοιμασία και διάνοιξη σηράγγων και λοιπών υπογείων έργων.

(Σήραγγες κυκλοφορίας οχημάτων, αρδευτικές σήραγγες, υπόγειοι σταθμοί παραγωγής ενέργειας και εργασίες που εκτελούνται στα υπόγεια στεγασμένα τμήματα των οικοδομικών ή άλλης φύσης έργων και σε στάθμη χαμηλότερη των 6.00 μ. κάτω από την επιφάνεια της γης.)

Ν.495/76, ΠΔ 413/77, ΠΔ 225/89, ΚΥΑ 3329/89 και η τροπ. αυτής : ΥΑ Φ.28/18787/1032/00, Ν. 2168/93, ΠΔ 396/94 (αρ.9 παρ.4 παραρτ. ΙΙΙ), ΥΑ 2254/230/Φ.6.9/94 και οι τροπ. αυτής : ΥΑ Φ.6.9/13370/1560/95 και ΥΑ Φ6.9/25068/1183/96, ΥΑ 3009/2/21-γ/94, ΠΔ 455/95 και η τροπ. αυτού : ΠΔ 2/06, ΠΔ 305/96 (αρ.12 παραρτ. ΙV μέρος Β τμήμα ΙΙ παρ.10).

5.7 Καταδυτικές εργασίες σε Λιμενικά έργα (δεν έχει εφαρμογή στο συγκεκριμένο έργο)

(Υποθαλάσσιες εκσκαφές, διαμόρφωση πυθμένα θαλάσσης, κατασκευή προβλήτας κλπ με χρήση πλωτών ναυπηγημάτων και καταδυτικού συνεργείου)

ΠΔ 1073/81 (αρ.100), Ν 1430/84 (αρ.17), ΠΔ 396/94 (αρ.9 παρ.4 παραρτ.ΙΙΙ), ΥΑ 3131.1/20/95/95, ΠΔ 305/96 (αρ.12, παραρτ.ΙV μέρος Β τμήμα ΙΙ παρ.8.3 και παρ.13).

6. κατάλογος με τα νομοθετήματα και τις κανονιστικές διατάξεις που περιλαμβάνουν τα απαιτούμενα μέτρα ασφάλειας και υγείας στο εργοτάξιο.

Ισχύει ο σχετικός κατάλογος της Εγκυκλίου 27/15-10-2012 «Ένταξη στα συμβατικά τεύχη (ΕΣΥ) των δημοπρατούμενων έργων, άρθρου σχετικού με τα απαιτούμενα μέτρα ασφάλειας και υγείας στο εργοτάξιο » (Αρ. Πρωτ. ΔΙΠΑΔ/οικ./369/ ΥΠΟΜΕΔΙ).

ΑΡΘΡΟ 35. Επιμετρήσεις και πιστοποιήσεις

Συντάσσονται τμηματικά ανάλογα με την πρόοδο του έργου και ισχύουν οι διατάξεις των άρθρων 151 και 152 του Ν. 4412/16.

ΑΡΘΡΟ 36. Περάτωση εργασιών και παραλαβή

Όσο αφορά στη σύνταξη της τελικής επιμέτρησης και στην έγκρισή της καθώς και όσα αφορούν στην συγκρότηση επιτροπών παραλαβής προσωρινής και οριστικής, διέπονται από τα σχετικά άρθρα του Ν. 4412/16.

ΑΡΘΡΟ 37. Πληρωμές του Εργολάβου

Όλες οι πληρωμές που γίνονται προς τον ανάδοχο κατά τη διάρκεια κατασκευής του έργου με βάση τις πιστοποιήσεις αποτελούν πάντοτε καταβολές έναντι του εργολαβικού ανταλλάγματος που εκκαθαρίζεται μετά

την οριστική παραλαβή. Σε κάθε πληρωμή προς τον ανάδοχο πραγματοποιούνται κρατήσεις, οι οποίες ανέρχονται σε πέντε τοις εκατό (5%) στην πιστοποιούμενη αξία των εργασιών μετά της αναλογούσας αναθεώρησης και σε δέκα τις εκατό (10%) στην αξία των υλικών που περιλαμβάνονται προσωρινά στην πιστοποίηση, μέχρις ότου αυτά ενσωματωθούν στις εργασίες, σύμφωνα με το άρθρο 152 του Ν. 4412/16.

ΑΡΘΡΟ 38. Απολογιστικές εργασίες

Η εκτέλεση απολογιστικών εργασιών γίνεται στην περίπτωση που δεν είναι δυνατή η ασφαλής επιμέτρηση ή τιμολόγησή τους, αλλά και τότε μόνο εφόσον εκδοθεί έγγραφη εντολή του Προϊσταμένου της Επιβλέπουσας Υπηρεσίας που θα καθορίζει σαφώς την έκταση της εργασίας αυτής. Η εκτέλεση των εργασιών με αυτόν τον τρόπο, η πληρωμή τους και το ποσοστό γενικών εξόδων και οφέλους του Αναδόχου καθορίζεται από τις διατάξεις του άρθρου 154 του Ν. 4412/16.

ΑΡΘΡΟ 39. Τελικός λογαριασμός

Μετά τη διενέργεια της οριστικής παραλαβής και την έγκριση του πρωτοκόλλου, υποβάλλει ο ανάδοχος τον τελικό λογαριασμό, σύμφωνα με την παρ.13 του άρθρου 152 του Ν. 4412/2016. Με την έγκριση του τελικού λογαριασμού εκκαθαρίζονται οι εκατέρωθεν απαιτήσεις από τη σύμβαση εκτέλεσης, εκτός από τις απαιτήσεις που προκύπτουν από μεταγενέστερες διαδικασίες διοικητικής, συμβιβαστικής ή δικαστικής επίλυσης διαφορών.

ΑΡΘΡΟ 40. Έκπτωση Αναδόχου

Αν ο ανάδοχος δεν εκπληρώνει τις συμβατικές του υποχρεώσεις ή δεν συμμορφώνεται με τις γραπτές εντολές της Υπηρεσίας, που είναι σύμφωνες με τη σύμβαση ή το νόμο, κηρύσσεται έκπτωτος από την εργολαβία.

Σπερχειάδα, 31/08/2017
Ο ΣΥΝΤΑΞΑΣ

ΠΑΡΑΣΤΑΤΙΔΗΣ ΣΑΒΒΑΣ
ΠΟΛΙΤΙΚΟΣ ΜΗΧΑΝΙΚΟΣ

Σπερχειάδα, 31/08/2017
Η ΑΝ/ΡΙΑ ΠΡΟΪΣΤΑΜΕΝΗ της Τ.Υ.

ΛΙΤΣΑ ΠΑΤΑΡΓΙΑ
ΠΟΛΙΤΙΚΟΣ ΜΗΧΑΝΙΚΟΣ Τ.Ε.

ΕΛΛΗΝΙΚΗ ΔΗΜΟΚΡΑΤΙΑ
ΠΕΡΙΦΕΡΕΙΑ ΣΤΕΡΕΑΣ ΕΛΛΑΔΑΣ
Π.Ε. ΦΘΙΩΤΙΔΑΣ
ΔΗΜΟΣ ΜΑΚΡΑΚΩΜΗΣ

ΕΡΓΟ : «ΠΡΟΛΗΨΗ ΚΑΙ ΑΝΤΙΜΕΤΩΠΙΣΗ ΖΗΜΙΩΝ ΚΑΙ
ΚΑΤΑΣΤΡΟΦΩΝ ΠΟΥ ΠΡΟΚΑΛΟΥΝΤΑΙ ΑΠΟ
ΘΕΟΜΗΝΙΕΣ ΣΤΟ ΔΗΜΟ ΜΑΚΡΑΚΩΜΗΣ»

ΠΡΟΫΠΟΛΟΓΙΣΜΟΣ : 186.000,00 (Με τον Φ.Π.Α.)
ΧΡΗΜΑΤΟΔΟΤΗΣΗ : ΥΠ.ΕΣΩΤ.+ΙΔΙΟΙ ΠΟΡΟΙ

ΕΝΤΥΠΟ ΠΡΟΣΦΟΡΑΣ

(με κριτήριο ανάθεσης την πλέον συμφέρουσα από οικονομική άποψη προσφορά με βάση την τιμή)
(άρθρο 125 & 126 του Ν.4412/2016)

Της εργοληπτικής επιχείρησης ή κοινοπραξίας, εργοληπτικών επιχειρήσεων

.....
.....
.....
.....

με έδρα τ οδός αριθμ
Τ.Κ. Τηλ. Fax.....

Αφού έλαβα γνώση της Διακήρυξης της Δημοπρασίας του έργου που αναγράφεται στην επικεφαλίδα και των λοιπών στοιχείων Δημοπράτησης, καθώς και των συνθηκών εκτέλεσης του έργου αυτού, υποβάλλω την παρούσα προσφορά και δηλώνω ότι αποδέχομαι πλήρως και χωρίς επιφύλαξη όλα αυτά και αναλαμβάνω την εκτέλεση του έργου με τα ακόλουθα ποσοστά έκπτωσης επί των τιμών του Τιμολογίου Μελέτης και του Προϋπολογισμού Μελέτης και για κάθε ομάδα αυτού.

Α. ΠΡΟΣΦΟΡΑ ΠΟΣΟΣΤΩΝ ΕΚΠΤΩΣΗΣ

Ομάδα Εργασιών		Προσφερόμενη έκπτωση κατά ομάδα σε ακέραιες μονάδες (%)	
		Ολογράφως	Αριθμ.
1.	ΧΩΜΑΤΟΥΡΓΙΚΑ - ΚΑΘΑΙΡΕΣΕΙΣ		
2.	ΤΕΧΝΙΚΑ ΕΡΓΑ		
3.	ΑΣΦΑΛΤΙΚΑ-ΟΔΟΣΤΡΩΣΙΑ		
4.	ΣΩΛΗΝΩΣΕΙΣ		

Σπρχειάδα / / 2017

Ο Προσφέρων

.....
(Ονοματεπώνυμο υπογραφόντων και σφραγίδα εργοληπτικών επιχειρήσεων)

Β. ΠΡΟΫΠΟΛΟΓΙΣΜΟΣ ΠΡΟΣΦΟΡΑΣ

(Για την υποβολή της επιτροπής διαγωνισμού στην κατάταξη των διαγωνιζομένων κατά σειρά μειοδοσίας)

Ομάδα	Εργασίες	Δαπάνη ομάδας κατά τον Προϋπολογισμό Μελέτης (Ευρώ)	Προσφερόμενη έκπτωση (%)	Δαπάνη ομάδας μετά την έκπτωση σε ευρώ
1.	ΧΩΜΑΤΟΥΡΓΙΚΑ - ΚΑΘΑΙΡΕΣΕΙΣ	4.031,00		
2.	ΤΕΧΝΙΚΑ ΕΡΓΑ	67.414,90		
3.	ΑΣΦΑΛΤΙΚΑ-ΟΔΟΣΤΡΩΣΙΑ	30.039,00		
4.	ΣΩΛΗΝΩΣΕΙΣ	8.920,80		

Άθροισμα δαπανών εργασιών κατά τη μελέτη Σσ=	110.405,70	Κατά τη προσφορά Σπ=	
Γ.Ε & Ο.Ε. 18% Χ Σσ=	19.873,03	18% Χ Σπ=	
Συνολική Δαπάνη Έργου κατά τη μελέτη ΣΣ=	130.278,73	Κατά τη προσφορά ΣΔΕ=	
$\text{Μέση έκπτωση Εμ} = \frac{\text{ΣΣ} - \text{ΣΔΕ}}{\text{ΣΣ}} = \frac{130.278,73 - \text{ΣΔΕ}}{130.278,73} = \text{\%}$			
Απρόβλεπτα 15 %	19.541,81		
Σύνολο Σ1	149.820,54	Π1=	
Αναθεώρηση	179,46	(1-Εμ)*179,46	
Σύνολο Δαπάνης του Έργου κατά τη μελέτη (χωρίς ΦΠΑ) Σ2=	150.000,00	Κατά τη προσφορά Π2=	
Ο Προσφέρων 			